



POR UNA SALUD FUERTE

BOLETIN ESTADISTICO 2006

SUPERINTENDENCIA DE SALUD

BOLETIN ESTADISTICO

ISSN 0716-8888

2006

SUPERINTENDENCIA DE SALUD

Superintendente:

Dr. Manuel Inostroza Palma

Intendente de Fondos y Seguros

Previsionales de Salud:

Sr. Raúl Ferrada Carrasco

Intendente de Prestadores:

Dr. José Concha Góngora

Fiscal:

Sr. Ulises Nancuante Almonacid

Jefe Departamento de Estudios y Desarrollo:

Sr. Alberto Muñoz Vergara

**Jefe Departamento de Control Financiero
y de Garantías en Salud:**

Dra. Francisca Navarro Polhwein

Jefe Departamento Gestión de Clientes

Sra. Rossana Pineda Garfias

**Jefe Departamento Administración, Finanzas y
Tecnologías de Información y Comunicación:**

Sr. Francisco Valdebenito Vallejos

Comunicaciones:

Sra. María Elina Barrera Agurto

Planificación, Auditoría y

Control de Gestión:

Sr. Daniel Vargas Orellana

SUPERINTENDENCIA DE SALUD

Representante legal:	Dr. Manuel Inostroza Palma	Superintendente
Director responsable:	Alberto Muñoz Vergara	Jefe Departamento de Estudios y Desarrollo
Subdirector:	Raúl Poblete Saavedra	Departamento de Estudios y Desarrollo
Comité Editorial:	Jorge Neira Norambuena Marlene Sánchez Muñoz Marcela Pezoa Gonzáles Robert Tegtmeier Scherer Claudia Copetta Maturana Eduardo Salazar Burrows Ricardo González Rosales Carlos Fernández Urzua Roberto Duarte Miranda	Departamento de Estudios y Desarrollo Departamento de Estudios y Desarrollo Departamento de Estudios y Desarrollo Departamento de Estudios y Desarrollo Departamento de Estudios y Desarrollo Departamento de Estudios y Desarrollo Jefe Secretaria Ejecutiva de la IFSPS Secretaria Ejecutiva de la IFSPS Jefe Subdepartamento TIC
Domicilio:	Mac Iver 225, Santiago, Chile	
Teléfono:	240 07 00	
Fax:	240 08 00	
Internet:	www.superintendenciadesalud.cl	

Esta es una publicación anual preparada por el Departamento de Estudios y Desarrollo de la Superintendencia de Salud.

Toda la publicación se encuentra publicada en la página web.
Se autoriza el uso del contenido de esta publicación, citando siempre la fuente.

PRESENTACION



La elaboración de este Boletín data desde el año 1990. Fue en ese entonces, la Superintendencia de Isapres la que inició su confección con el objetivo de dar a conocer cada año una visión general del comportamiento de las principales variables estadísticas relacionadas con el sistema de las isapres.

Hoy, en nuestro tercer año de vida como Superintendencia de Salud y coherente con el propósito que nos hemos impuesto de transparentar información relevante a nuestros usuarios, continuamos con esta tarea y presentamos el Boletín Estadístico correspondiente al año 2006, cuyo contenido, en esta oportunidad, exhibe estadísticas financieras, cartera de beneficiarios, sanitarias, planes de salud, tramitación de reclamos y sanciones aplicadas, a las Instituciones de Salud Previsional.

Este Boletín Estadístico, que se coloca a disposición de la opinión pública, se suma a las otras herramientas de información que permanentemente está entregando nuestra entidad.

Consideramos que esta compilación de antecedentes facilita las investigaciones y estudios que se realizan en torno a esta materia y transparenta toda la información que puede resultar útil a nuestros usuarios.

DR. MANUEL NOSTROZA PALMA
SUPERINTENDENTE DE SALUD

Visión Sinóptica		1
Informe	Sistema isapre año 2006	2
Gráficos	Gráficos de visión sinóptica comparadas del sistema isapre años 2005 - 2006	6
I.- Información Financiera		14
Informe	Análisis financiero sistema isapre año 2006	15
Cuadro 1	Resultados financieros comparados del sistema isapre	27
Cuadro 1.1	Principales indicadores financieros por isapre	30
Cuadro 1.2	Balance general de las isapres	31
Cuadro 1.3	Estado de resultados de las isapres	32
Cuadros 1.4	Estado de flujo de efectivo de las isapres	33
Cuadros 1.5.1	Balance general de las isapres abiertas (Activo)	34
Cuadros 1.5.2	Balance general de las isapres abiertas (Pasivo)	35
Cuadro 1.6.1	Balance general de las isapres cerradas (Activo)	36
Cuadro 1.6.2	Balance general de las isapres cerradas (Pasivo)	37
Cuadro 1.7	Estado de resultados de las isapres abiertas	38
Cuadro 1.8	Estado de resultados de las isapres cerradas	39
Cuadro 1.9	Estado de flujo de efectivo de las isapres abiertas	40
Cuadro 1.10	Estado de flujo de efectivo de las isapres cerradas	41
II.- Información de Cartera		42
Informe	Análisis de cartera sistema isapre año 2006	43
Cuadro 2	Estadísticas anual de cartera compradas del sistema isapre (dic-dic)	51
Cuadro 2.1	Estadísticas mensual de cartera del sistema isapre	54
Cuadro 2.2.1	Cotizantes vigentes del sistema isapre	55
Cuadro 2.2.2	Cargas vigentes del sistema isapre	56
Cuadro 2.2.3	Beneficiarios vigentes del sistema isapre	57
Cuadro 2.3	Cotizantes y beneficiarios por isapre, número y tasas de crecimiento	58
Cuadro 2.4.1	Cotizantes por renta imponible, condición previsional e isapre	59
Cuadro 2.4.2	Distribución porcentual de cotizantes por renta imponible, condición previsional e isapre	60
Cuadro 2.5.1	Cotizantes por región e isapre	61
Cuadro 2.5.2	Cargas por región e isapre	62
Cuadro 2.5.3	Beneficiarios por región e isapre	63
Cuadro 2.6.1	Participación de cotizantes y beneficiarios por isapre	64
Cuadro 2.6.2	Participación de cotizantes y beneficiarios por isapre con propietarios en común	65
Cuadro 2.7.1	Beneficiarios por condición previsional del cotizante e isapre	66
Cuadro 2.7.2	Distribución porcentual de beneficiarios por condición previsional del cotizante e isapre	67
Cuadro 2.8.1	Cotizantes sexo masculino por edad e isapre	68
Cuadro 2.8.2	Cargas sexo masculino por edad e isapre	69
Cuadro 2.8.3	Beneficiarios sexo masculino por edad e isapre	70

II.- Información de Cartera			(continuación)
Cuadro	2.9.1	Cotizantes sexo femenino por edad e isapre	71
Cuadro	2.9.2	Cargas sexo femenino por edad e isapre	72
Cuadro	2.9.3	Beneficiarios sexo femenino por edad e isapre	73
Cuadro	2.10.1	Cotizantes por edad e isapre	74
Cuadro	2.10.2	Cargas por edad e isapre	75
Cuadro	2.10.3	Beneficiarios por edad e isapre	76
Cuadro	2.11.1	Suscripciones y desahucios de contratos por trimestre	77
Cuadro	2.11.2	Suscripciones y desahucios de contratos por mes	77
Cuadro	2.11.3	Suscripciones y desahucios de contratos por isapre	78
Cuadro	2.11.4	Participación de suscripciones y desahucios de contratos por isapre	78
III.- Información de Prestaciones Médicas			79
Informe		Perfil de las prestaciones médicas en el sistema isapre de 2006	80
Cuadro	3	Prestaciones médicas comparadas del sistema isapre	98
Cuadro	3.1	Tasas promedio por beneficiario según sexo	99
Cuadro	3.2	Prestaciones médicas otorgadas por tipo	100
Cuadro	3.3.1	Prestaciones médicas por otorgadas por sexo y tipo (Masculino)	101
Cuadro	3.3.2	Prestaciones médicas por otorgadas por sexo y tipo (Femenino)	102
Cuadro	3.4	Prestaciones otorgadas por tramo de edad y sexo de beneficiario	103
Cuadro	3.4.1	Prestaciones médicas otorgadas por sexo y edad (Masculino)	104
Cuadro	3.4.2	Prestaciones médicas otorgadas por sexo y edad (Femenino)	105
Cuadro	3.5.1	Monto facturado en prestaciones médicas otorgadas por sexo y edad (Masculino)	106
Cuadro	3.5.2	Monto facturado en prestaciones médicas otorgadas por sexo y edad (Femenino)	107
Cuadro	3.6.1	Monto bonificado en prestaciones médicas otorgadas por sexo y edad (Masculino)	108
Cuadro	3.6.2	Monto bonificado en prestaciones médicas otorgadas por sexo y edad (Femenino)	109
Cuadro	3.7.1	Prestaciones médicas otorgadas sector privado (Ambulatorio)	110
Cuadro	3.7.2	Prestaciones médicas otorgadas sector privado (Hospitalario)	111
Cuadro	3.8.1	Prestaciones médicas otorgadas sector público (Ambulatorio)	112
Cuadro	3.8.2	Prestaciones médicas otorgadas sector público (Hospitalario)	113
Cuadro	3.9.1	Prestaciones médicas otorgadas por sexo sector privado (Masculino)	114
Cuadro	3.9.2	Prestaciones médicas otorgadas por sexo sector privado (Femenino)	115
Cuadro	3.10.1	Prestaciones médicas otorgadas por sexo sector público (Masculino)	116
Cuadro	3.10.2	Prestaciones médicas otorgadas por sexo sector público (Femenino)	117
IV.- Información de Licencias Médicas			118
Informe		Análisis de las licencias médicas por enfermedad común o curativas en el sistema isapre	119
Cuadro	4	Licencias médicas tramitadas comparadas del sistema isapre	135
Cuadro	4.1	Licencias médicas de cargo de isapre comparadas del sistema isapre	136
Cuadro	4.2	Tasa promedio anual por cotizantes activos según sexo	137

IV.- Información de Licencias Médicas			(continuación)
Cuadro	4.3	Número de licencias tramitadas por tipo de licencia y tipo de resolución	138
Cuadro	4.4	Número de licencias reclamadas a la Compín por tipo de resolución	139
Cuadro	4.5	Monto de subsidio de cargo isapre	140
Cuadro	4.6	Número de licencias tramitadas por región y tipo de licencia	141
Cuadro	4.7	Monto de subsidios pagados por región y tipo de licencia	142
Cuadro	4.8.1	Número de licencias tramitadas por tramo de edad y tipo de licencia de cotizantes sexo masculino	143
Cuadro	4.8.2	Número de licencias tramitadas por tramo de edad y tipo de licencia de cotizantes sexo femenino	144
Cuadro	4.9.1	Monto de subsidios pagados por tramo de edad y tipo de licencia de cotizantes sexo masculino	145
Cuadro	4.9.2	Monto de subsidios pagados por tramo de edad y tipo de licencia de cotizantes sexo femenino	146
Cuadro	4.10	Licencias tramitadas por sexo y tipo de licencia	147
Cuadro	4.11	S.I.L. pagados por sexo y tipo de licencia	148
Cuadro	4.12	Número de licencias tramitadas por sexo, tipo de trabajador y tipo de licencia	149
Cuadro	4.13	Monto de subsidios pagados por sexo, tipo de trabajador y tipo de licencia	150
Cuadro	4.14.1	Número de licencias tramitadas por tramo de edad y tipo de licencia de trabajadores dependientes del sector privado	151
Cuadro	4.14.2	Número de licencias tramitadas por tramo de edad y tipo de licencia de trabajadores dependientes del sector público	152
Cuadro	4.15.1	Monto de subsidios pagados por tramo de edad y tipo de licencia de trabajadores del sector privado	153
Cuadro	4.15.2	Monto de subsidios pagados por tramo de edad y tipo de licencia de trabajadores del sector público	154
Cuadro	4.16	Número de licencias tramitadas por días solicitados y tipo de licencia	155
Cuadro	4.17	Monto de subsidios pagados por días solicitados y tipo de licencia	156
Cuadro	4.18	Número de licencias tramitadas por días autorizados y tipo de licencia	157
Cuadro	4.19	Monto de subsidios pagados por días autorizados y tipo de licencia	158
Cuadro	4.20	Número de licencias tramitadas por tramos de renta, sexo y tipo de licencia	159
Cuadro	4.21	Número de licencias tramitadas por tramos de renta, sexo y tipo de trabajador	160
Cuadro	4.22.1	Número de licencias tramitadas por tramos de renta y tramos de edad de cotizantes sexo masculino	161
Cuadro	4.22.2	Número de licencias tramitadas por tramos de renta y tramos de edad de cotizantes sexo femenino	162
Cuadro	4.23	Número de licencias tramitadas por tramos de renta, sexo y tipo de resolución	163
V.- Información de Egresos Hospitalarios			164
Informe		Análisis general de los egresos hospitalarios en el sistema isapre enero-diciembre de 2006	165
Cuadro	5	Egresos hospitalarios comparativos del sistema isapre	177
Cuadro	5.1	Morbilidad hospitalaria por causas según prestadores	178
Cuadro	5.2	Morbilidad hospitalaria por causas en mujeres según prestadores	179
Cuadro	5.3	Morbilidad por capítulos de causas en mujeres por grupos etéreos	180
Cuadro	5.4	Morbilidad hospitalaria por causas en hombres según prestadores	181
Cuadro	5.5	Morbilidad por capítulos de causas en hombres por grupos etéreos	182
Cuadro	5.6	Veinte principales causas de morbilidad hospitalaria en mujeres	183

V.- Información de Egresos Hospitalarios

(continuación)

Cuadro	5.7	Veinte principales causas de morbilidad hospitalaria en hombres	184
Cuadro	5.8	Lista ampliada de morbilidad hospitalaria en mujeres según causas y grupos de edad	185
Cuadro	5.9	Lista ampliada de morbilidad hospitalaria en hombres según causas y grupos de edad	186

VI.- Información de Planes de Salud**187**

Informe		Análisis de los planes de salud en el sistema isapre a enero 2006 - enero 2007	188
Cuadro	6	Planes de salud comparados del sistema isapre	206
Cuadro	6.1	Distribución de los planes vigentes según situación comercial	207
Cuadro	6.2	Distribución de los cotizantes vigentes según situación comercial del plan	207
Cuadro	6.3	Distribución de los planes vigentes según tipo	208
Cuadro	6.4	Distribución de los cotizantes vigentes según tipo de plan	208
Cuadro	6.5	Distribución de los planes vigentes según amplitud de la cobertura	209
Cuadro	6.6	Distribución de los cotizantes vigentes según amplitud de la cobertura del plan	209
Cuadro	6.7	Distribución de los planes vigentes según modalidad de atención	210
Cuadro	6.8	Distribución de los cotizantes vigentes según modalidad de atención del plan	210
Cuadro	6.9	Distribución de los planes vigentes según región donde se comercializan	211
Cuadro	6.10	Distribución de los cotizantes vigentes según región donde se comercializa el plan	211
Cuadro	6.11	Distribución de los planes vigentes según modalidad del precio	212
Cuadro	6.12	Distribución de los cotizantes vigentes según modalidad del precio del plan	212
Cuadro	6.13	Distribución de planes según tramos de cobertura ambulatoria y hospitalaria	213
Cuadro	6.14	Distribución de cotizantes según tramos de cobertura ambulatoria y hospitalaria	213
Cuadro	6.15	Distribución porcentual de los planes según tramos de cobertura ambulatoria y hospitalaria	214
Cuadro	6.16	Distribución porcentual de los cotizantes según tramos de cobertura ambulatoria y hospitalaria	214

VII.- Información general**215**

Cuadro		Directorio de isapres vigentes	216
Cuadro	7.1.1	Consultas, reclamos y controversias tramitados por el sistema	217
Cuadro	7.1.2	Respuestas emitidas por la Superintendencia	218
Cuadro	7.2	Reclamos administrativos ingresados en la superintendencia por materia y aseguradora	219
Cuadro	7.3	Reclamos arbitrales ingresados a la superintendencia por materia y aseguradora	220
Cuadro	7.4	Consultas y reclamos tramitados por las aseguradoras	221
Cuadro	7.5	Reclamos resueltos según fallo y aseguradora	222
Cuadro	7.6.1	Sanciones aplicadas a las isapres	223
Cuadro	7.6.2	Sanciones aplicadas a las isapres	224
Cuadro	7.6.3	Sanciones aplicadas a las isapres	225
Cuadro	7.6.4	Sanciones aplicadas a las isapres	226
Cuadro	7.6.5	Sanciones aplicadas a las isapres	227
Cuadro	7.6.6	Sanciones aplicadas a las isapres	228
Cuadro	7.7.1	Sanciones aplicadas por la Superintendencia	229
Cuadro	7.7.2	Sanciones aplicadas por isapre	229

TERMINOS UTILIZADOS

1. Isapres o Instituciones de Salud Previsional: Entidades que deben constituirse como personas jurídicas y tener como objeto exclusivo el otorgamiento de prestaciones y beneficios de salud, ya sea directamente o a través del financiamiento de las mismas, y las actividades que sean afines o complementarias de ese fin (artículos 21 y 22 de la Ley N°18.933).
2. Isapres Abiertas: Instituciones que están orientadas a todos los trabajadores y grupos familiares, no existiendo restricciones a priori para la incorporación de una persona.
3. Isapres Cerradas: Instituciones cuyo objeto es otorgar prestaciones preferentemente a los trabajadores de una determinada empresa o institución (Circular N° 25).
4. Cartera: Son los cotizantes, cargas y beneficiarios.
5. Cotizantes: Personas que han suscrito un contrato con una isapre y enteran sus cotizaciones para salud en ella.
6. Cargas: Todos los familiares beneficiarios del cotizante indicados en las letras B) y C) del artículo 6° de la Ley N° 18.469 y todas aquellas personas que el cotizante incluya en el contrato de salud.
7. Beneficiarios: La totalidad de los cotizantes y sus respectivas cargas.
8. Condición previsional: Clasificación de cotizantes según sean estos trabajadores dependientes, independientes, imponentes voluntarios o pensionados.
9. Prestadores del sector privado: Establecimiento perteneciente al Sistema Privado de Salud.
10. Prestadores del sector público: Establecimiento perteneciente al Sistema Público de Salud.
11. SIL o S.I.L.: Subsidio por incapacidad laboral.
12. FUPF o F.U.P.F.: Fondo Único de Prestaciones Familiares.

NOTAS UTILIZADAS

1. La información contenida en los Estados Financieros de las isapres no está auditada por esta Superintendencia, éstas son auditadas por auditores externos contratados por la isapre.
2. La información contenida en las secciones Estadísticas Cartera, Prestaciones Médicas, Licencias Médicas, Egresos Hospitalarios y Planes de Salud son provisionales.
3. Todos los cuadros contienen notas explicativas o aclaratorias.

Visión Sinóptica





SISTEMA ISAPRE AÑO 2006

Julio 2007

Este documento presenta un análisis global del sistema en lo que se refiere a los aspectos financieros, prestaciones, egresos hospitalarios, licencias médicas, cartera de beneficiarios y planes de salud, en base a la información presentada durante el año 2006 comparada con igual período de 2005.

1. Ingresos Operacionales y Variaciones en el Número de Afiliados

Por concepto de cotizaciones de salud el sistema isapre recauda \$920.192 millones, cifra superior en un 3,9% con respecto al alcanzado en 2005¹.

En el período analizado, la cotización promedio mensual por cotizante registra un alza real de un 2,4%, alcanzando a \$60.905 en el 2006.

En el mismo período, la renta imponible promedio mensual por cotizante alcanza a \$692.212, aproximadamente, un 2,5% mayor que la registrada en el año 2005. En este mismo ámbito, se observa que, como promedio, la cotización pactada representa un 9,7% de la renta imponible, porcentaje similar al año anterior.

Al término de 2006, el número total de beneficiarios alcanzaba a 2.684.554 personas, lo que representa un incremento de 0,9%, con respecto al año anterior, crecimiento que no ocurría desde hace nueve años. De este total, un 47,9% son cotizantes que tienen en promedio 1,09 cargas.

El mercado lo componían 15 isapres, 10 abiertas² y 5 cerradas. La concentración en las 6 principales instituciones del mercado, en términos de cotizantes, corresponde al 92,7% y, en términos de beneficiarios, a un 91,8% del sistema.

Banmédica es la isapre líder con 25,1% de los cotizantes, seguido por ING con una participación de 20,1% del mercado de los cotizantes, en tanto Consalud queda en tercer lugar con una participación de 19,6%.

¹ Cifras expresadas en millones de pesos de diciembre de 2006.

² Las isapres Ferrosalud y Fusat, clasificadas hasta 2004 como cerradas, desde 2005 están entre las abiertas. No se considera la isapre abierta Alemana Salud cuyo registro está vigente, pero se mantiene sin afiliados.

2. Costos Operacionales y Prestaciones Otorgadas

El costo operacional de las isapres alcanza a \$744.885 millones, cifra superior en un 7% a la observada en el año anterior. En el mismo ámbito, se observa un aumento en el costo por concepto de prestaciones de salud de un 5,8% y en los subsidios por incapacidad laboral de un 12,2%.

Por su parte, el costo promedio mensual en prestaciones de salud por beneficiario experimenta un incremento de un 6,4%, situándose en \$18.983, aproximadamente.

Cabe señalar que entre las patologías más frecuentes, según las estadísticas de egresos hospitalarios del año 2006, se aprecia que de los 278.142 eventos registrados: el 15% corresponde a atenciones por embarazo, parto y puerperio, un 13% a egresos por causas tumorales, un 12% a atenciones por enfermedades del sistema digestivo, un 10% a afecciones urológicas y un 8% a enfermedades respiratorias, las que en su conjunto representan el 57% del total de los egresos hospitalarios, similar a lo que ocurrió durante el año 2005.

Por otra parte, el costo promedio mensual en subsidios por incapacidad laboral por cotizante, aumenta en un 10,6%, alcanzando a \$9.216, aproximadamente, en 2006. En este ámbito cabe destacar, que de los \$6.626 millones en que se incrementó el gasto en subsidios entre los años 2005-2006, un 59,6% corresponden a licencias por patologías del grupo diagnóstico de los trastornos mentales y del comportamiento.

En 2006, se registró un aumento de 6,9% en la tasa de uso de licencias médicas curativas, no obstante que las licencias rechazadas aumentaron de un 10,7% a un 12%, en relación al año anterior.

Si se analiza la tasa global de uso de licencias curativas tramitadas de acuerdo al sexo de los cotizantes, se aprecia que en las mujeres ésta es notoriamente mayor que en los hombres. Adicionalmente, se observa para ambos sexos una variación positiva respecto del año anterior, siendo mayor el incremento en los hombres, un 6,8%.

En términos generales, el número total de licencias tramitadas alcanzó a 990.260, un 7,9% más que el año anterior, en tanto el porcentaje de aprobación cae en 1,2 puntos porcentuales, situándose en 88,6%.

Si se observa la tasa de uso expresada por el número de días autorizados por cada 100 cotizantes, se observa un promedio de 5,6 días por cada uno de ellos, tasa levemente superior al promedio de 5,2 días de 2005.

Se aprecia además, una variación negativa de un 1,6% en la tasa de uso de licencias maternas y un aumento de 5,7% en el uso de licencias por enfermedad grave del hijo menor de un año.

En otro ámbito, la siniestralidad total del sistema isapre, es decir, el gasto en prestaciones de salud, en licencias médicas y otros gastos relacionados, llega a un 80,9% de las cotizaciones, equivalente a 2,3 puntos porcentuales más que en 2005.

Por su parte, las prestaciones de salud presentan una siniestralidad de un 65,8%, tasa superior en 1,2 puntos porcentuales a la obtenida el año anterior. En la misma materia, los subsidios por

incapacidad laboral alcanzan una siniestralidad de un 15,1%, cifra superior en 1,1 puntos porcentuales a la registrada en 2005.

3. Gastos de Administración y Ventas

Con respecto a los gastos de administración y ventas, éstos registran un alza de 5,6% respecto de 2005, que los eleva a \$135.962 millones. Como proporción del ingreso operacional, el gasto por este concepto llega a un 14,8%, lo que equivale a un alza en la tasa de 0,3 puntos porcentuales. Cabe destacar que, el promedio mensual de los gastos de administración y ventas por beneficiario, aumenta en un 6,3%, llegando a \$ 4.264, aproximadamente.

4. Planes y Precios de los Planes

A enero de 2007, el Sistema Isapre informa 40.586 planes de salud vigentes, de los cuales, 6.914 se encuentran en comercialización, es decir, un 17%. Con respecto al año anterior, la cantidad de planes ha aumentado en un 2,4%. No obstante, este aumento se produce en el stock de planes antiguos, por cuanto, la oferta de planes cayó en un 7,2%.

La mayoría de los planes vigentes son de tipo individual, los cuales han visto incrementada su participación en cotizantes, desde el año 2006. No obstante lo anterior, el mercado exhibe una mayor oferta de planes grupales, los que representan un 72,5% del total de planes en comercialización.

Existe una proporción equilibrada entre planes de libre elección y planes con cobertura preferente, aunque en la oferta total, los planes de libre elección tienen preponderancia, por cuanto, representan un 78,7% del total de planes en comercialización. La mayoría de los planes tienen cobertura general y, con respecto al año anterior, se advierte una leve disminución de los planes con cobertura restringida de parto.

Los planes con cobertura nacional, muestran mayor preponderancia que los planes focalizados en regiones y representan un 77,3% de la oferta total de planes. Asimismo, la gran mayoría de los planes tiene precios expresados en UF, mientras que los expresados en pesos y al 7% muestran una disminución en su participación tanto en planes como en cotizantes.

En cuanto a las coberturas de carátula, se puede observar que tanto los planes como los cotizantes se concentran en los casilleros que corresponden al tramo entre 80% y 89% de cobertura ambulatoria con 100% de cobertura hospitalaria y al tramo entre 70% y 79% de cobertura ambulatoria con el tramo entre 90% y 99% de cobertura hospitalaria.

5. Resultados Financieros

Al 31 de diciembre de 2006, el sistema isapre registró utilidades después de impuestos por \$43.431 millones, cifra que representa una caída de un 15,8% con relación al año 2005.

Medido como proporción del ingreso operacional, este resultado alcanza un 4,7%, tasa inferior en 1,1 puntos porcentuales a la obtenida en el año anterior. A diciembre de 2004 esta proporción era de 5%.

Durante 2006, 14 isapres, de las 15 en operación, cierran con utilidades. Las isapres Colmena, Banmédica, Consalud y Vida Tres, presentan los mejores resultados con ganancias individuales que superan los \$6.000 millones.

6. Reclamos y Sanciones

Un total de 60.711 consultas y reclamos contra las aseguradoras tramitó el sistema en el año 2006, el 70% de ellos en la Superintendencia de Salud y los restantes en las propias aseguradoras.

De los tramitados en la Superintendencia, el 90,6% corresponden a consultas realizadas tanto, en forma personal como telefónicamente y también a través del Portal Web. El resto se refiere a reclamos administrativos (7,5%) y arbitrales (1,9%).

De los casos tramitados en las aseguradoras, un 50,5% se realizó en Fonasa y el 49,5% restantes en las isapres.

En relación a los fallos emitidos por la Superintendencia, por los reclamos tanto administrativos como arbitrales, durante el año 2006 se registraron 4.419, donde el 50,2% de ellos se resolvió a favor del reclamante (incluidos los acogidos parcialmente y los avenimientos), mientras que el 39% fue a favor de las aseguradoras.

Por otra parte, durante el año 2006 la Superintendencia aplicó un total de 33 sanciones a 10 instituciones, las que se distribuyeron en 9 amonestaciones y 24 multas que reportaron un monto total de 8.775 UF.

GRAFICO 1
DISTRIBUCION DEL INGRESO OPERACIONAL SISTEMA ISAPRE
 (período enero - diciembre)



GRAFICO 2
ESTRUCTURA DEL INGRESO OPERACIONAL SISTEMA ISAPRE
 (período enero - diciembre)



GRAFICO 3
DISTRIBUCION DEL INGRESO OPERACIONAL SOBRE EL COSTO OPERACIONAL SISTEMA ISAPRE
 (período enero - diciembre)

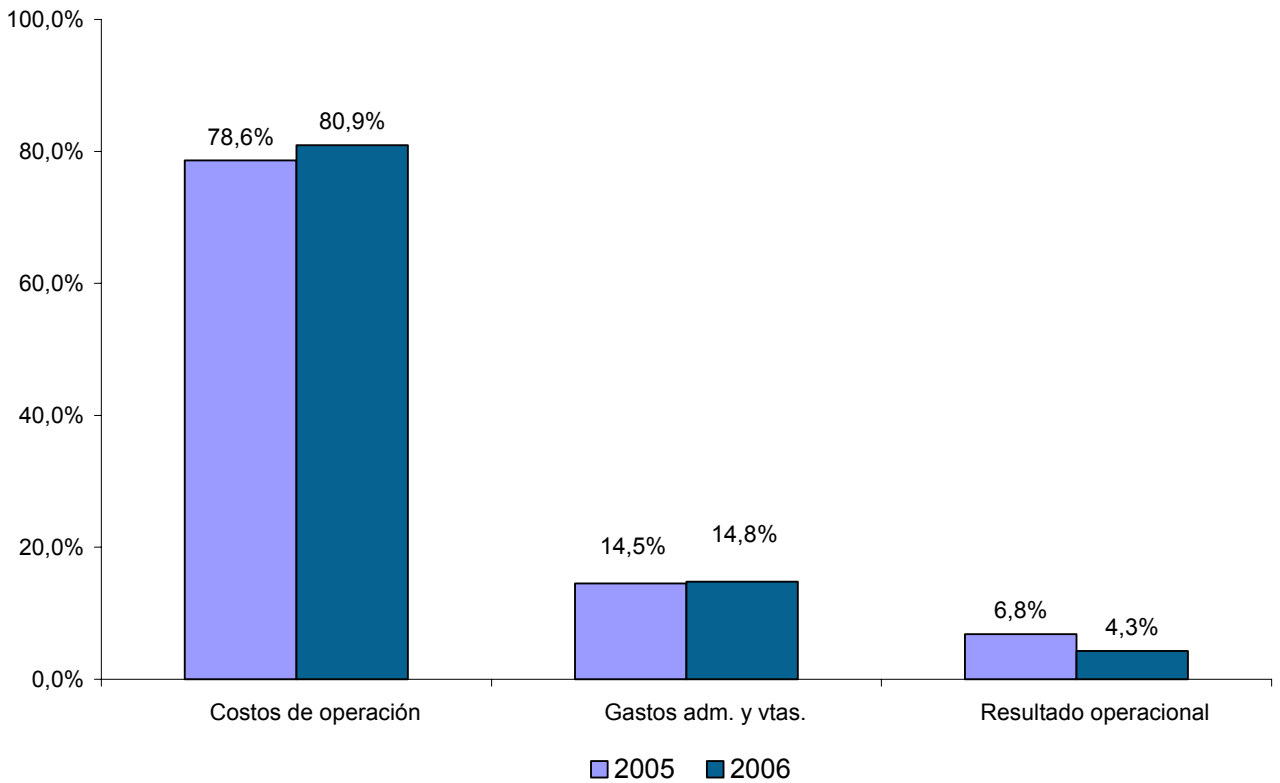

GRAFICO 4
COTIZANTES DEPENDIENTES POR RENTA IMPONIBLE SISTEMA ISAPRE
 (diciembre de cada año)

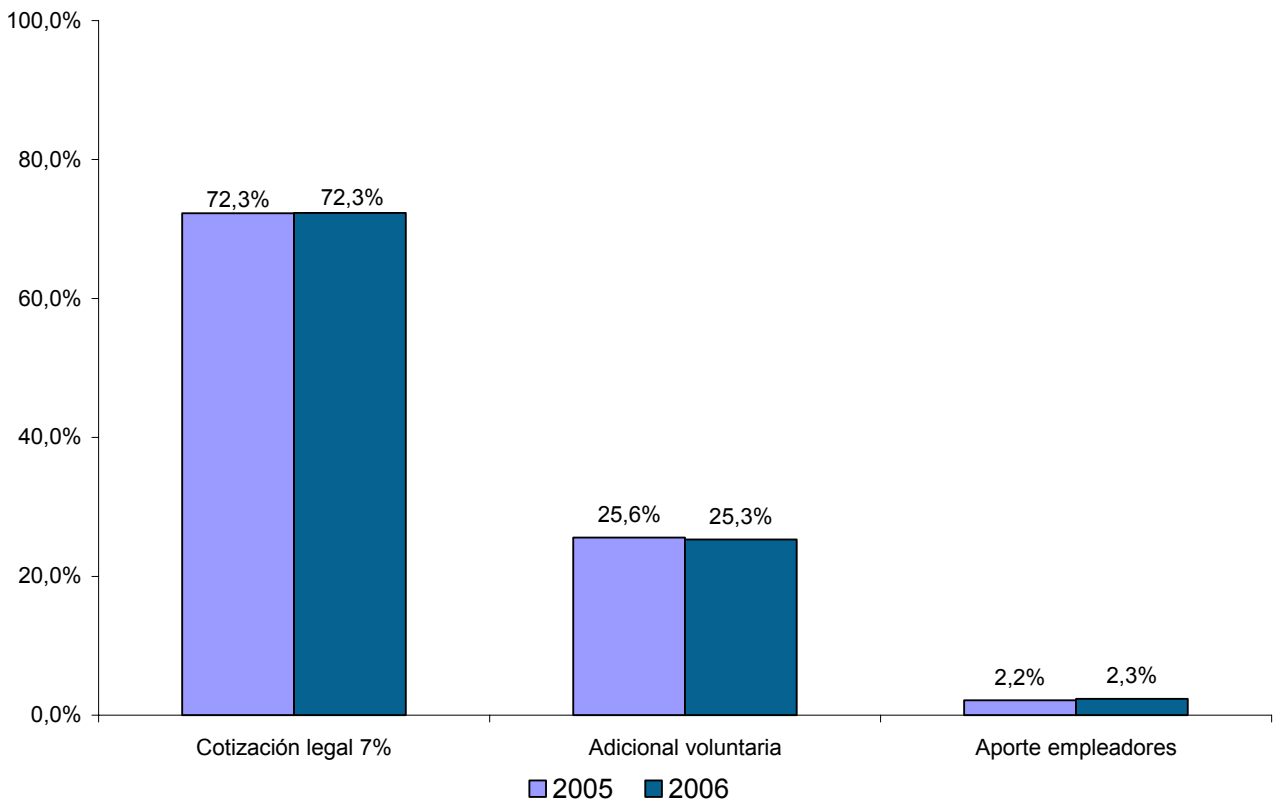

GRAFICO 5
PARTICIPACION MERCADO SISTEMA ISAPRE
 (diciembre de cada año)

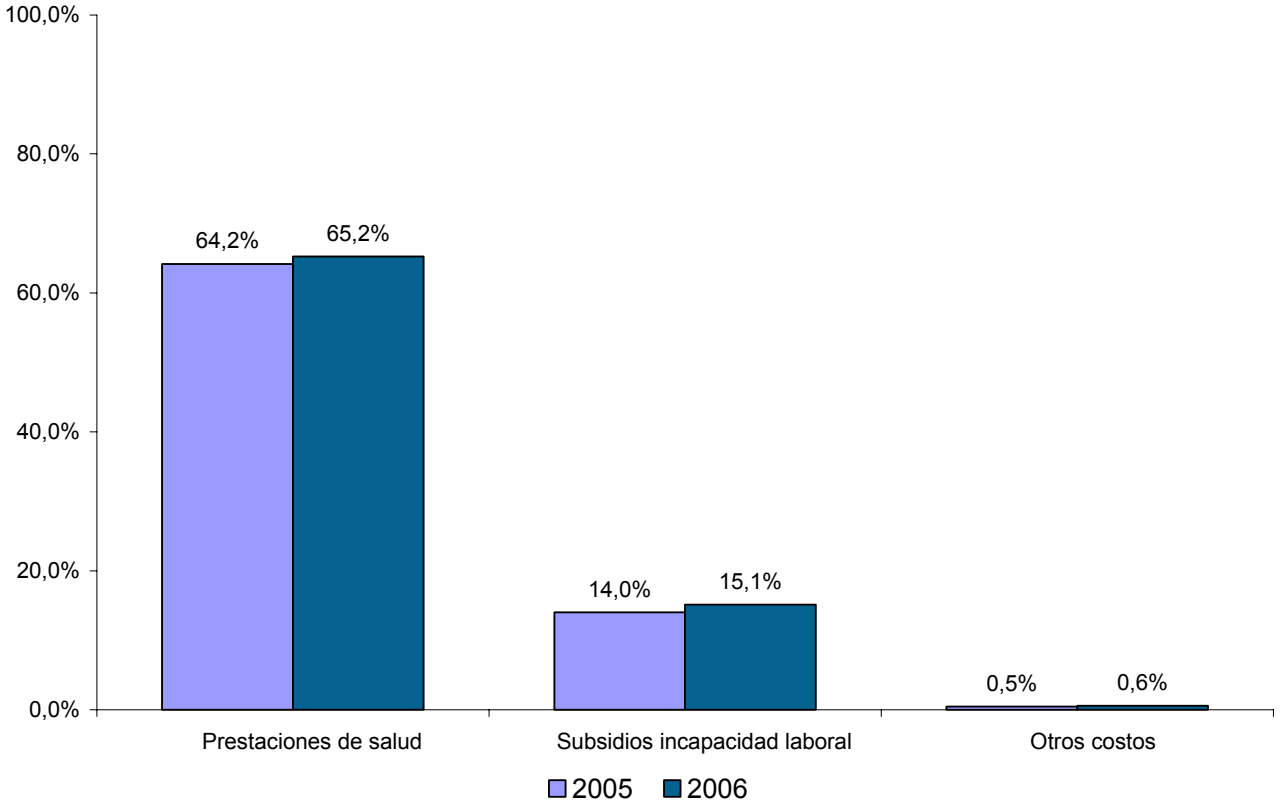

GRAFICO 6
COTIZANTES POR EDAD SISTEMA ISAPRE
 (diciembre de cada año)

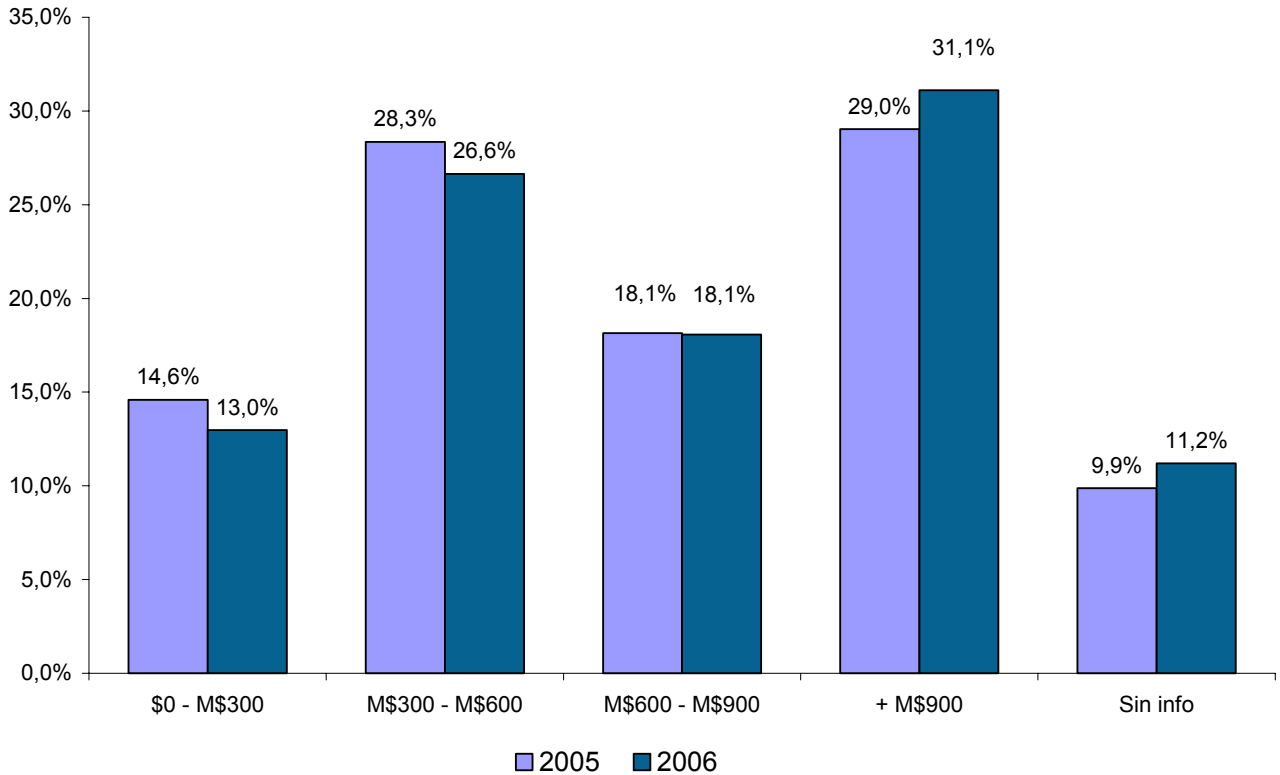

GRAFICO 7
COTIZANTES POR CONDICION PREVISIONAL SISTEMA ISAPRE
 (diciembre de cada año)

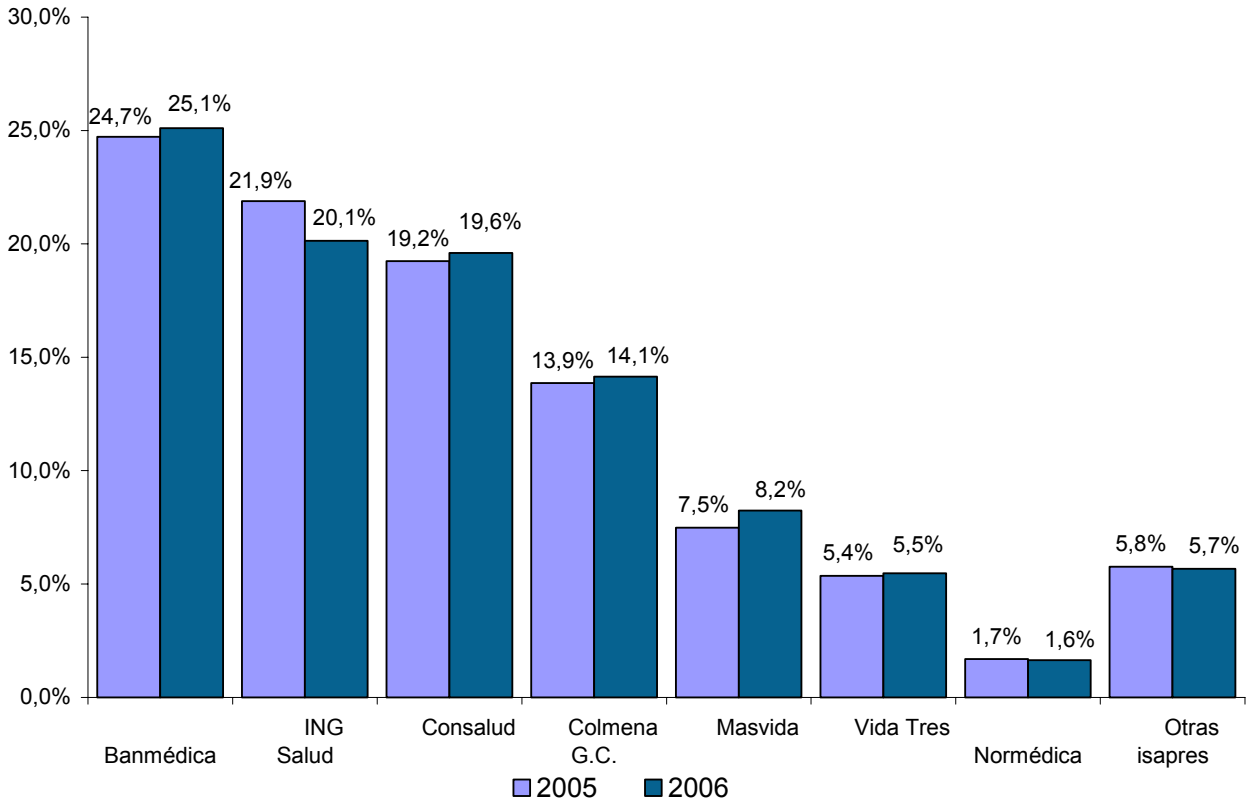

GRAFICO 8
BENEFICIARIOS POR REGION SISTEMA ISAPRE
 (diciembre de cada año)

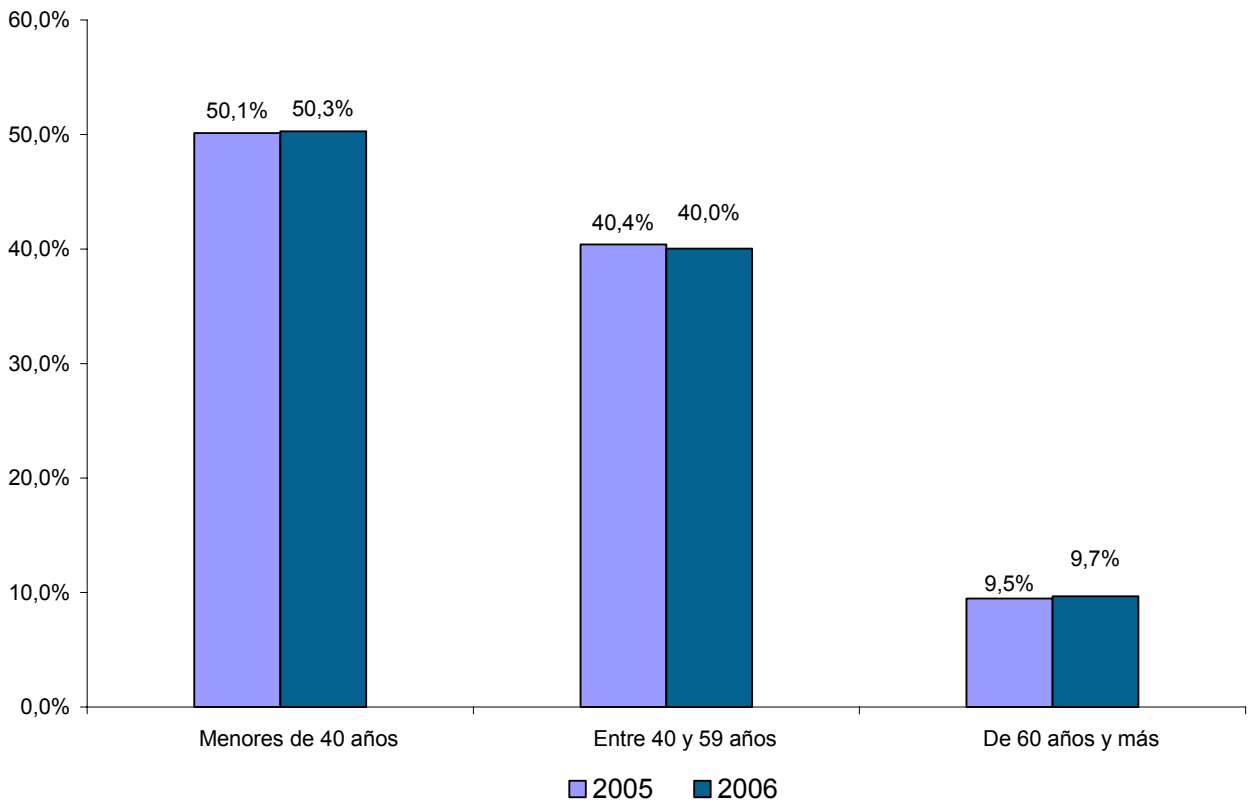

GRAFICO 9
PRINCIPALES PRESTACIONES OTORGADAS SISTEMA ISAPRE (Frecuencia)
 (período enero - diciembre)

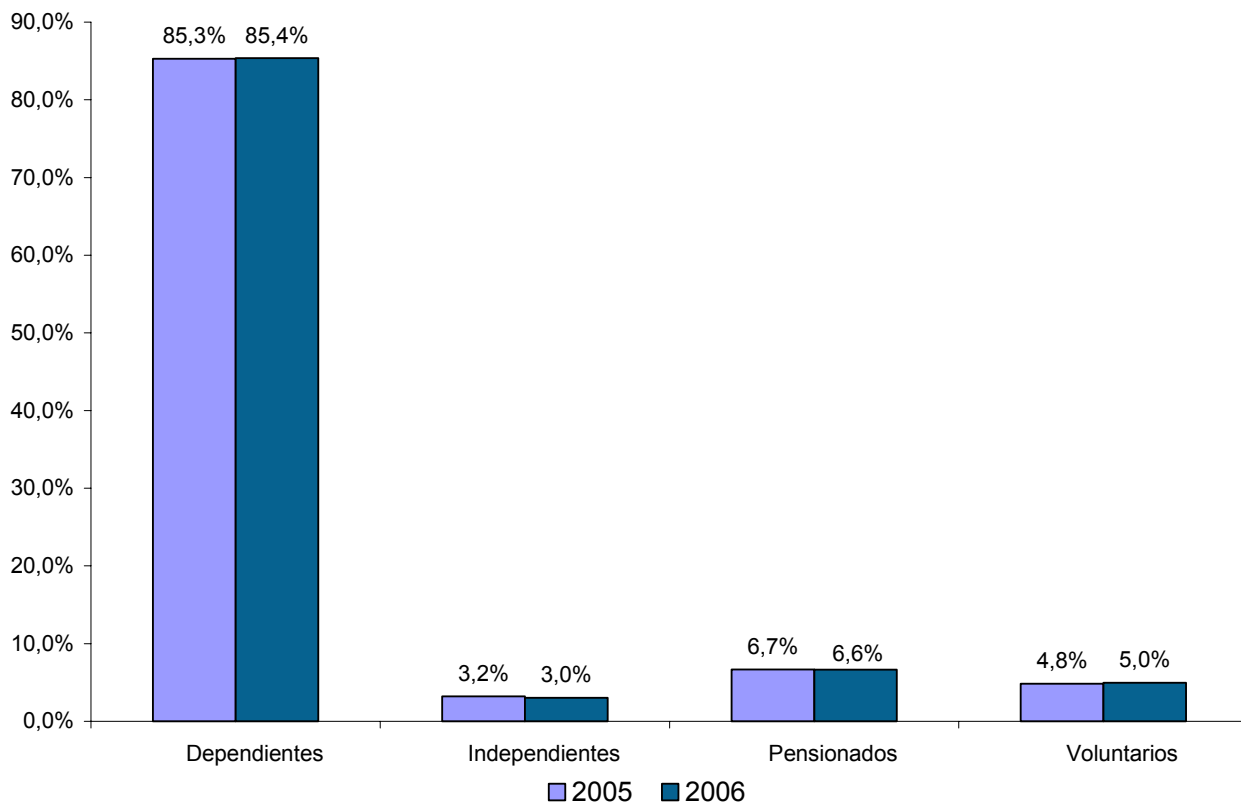

GRAFICO 10
PRESTACIONES POR CADA 1000 BENEFICIARIOS SISTEMA ISAPRE
 (período enero - diciembre)

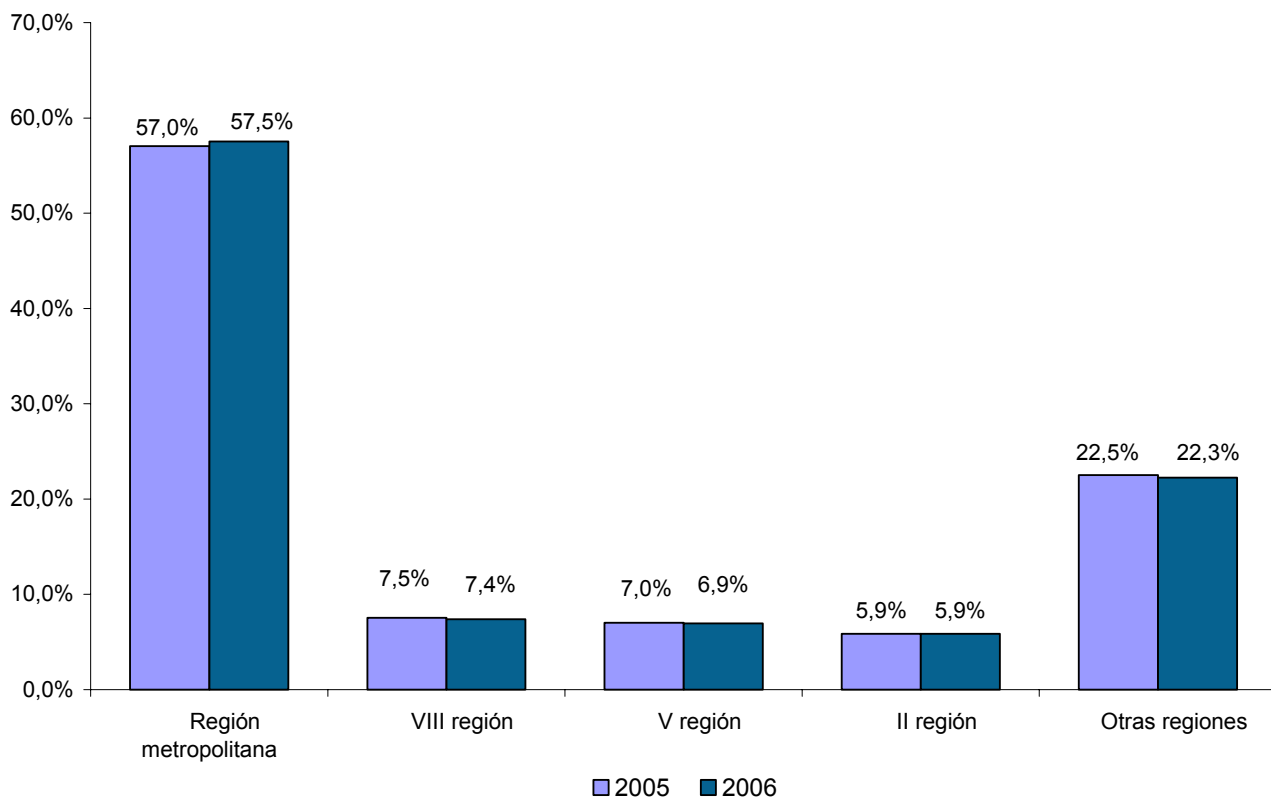

GRAFICO 11
LICENCIAS AUTORIZADAS POR TIPO SISTEMA ISAPRE
 (período enero - diciembre)

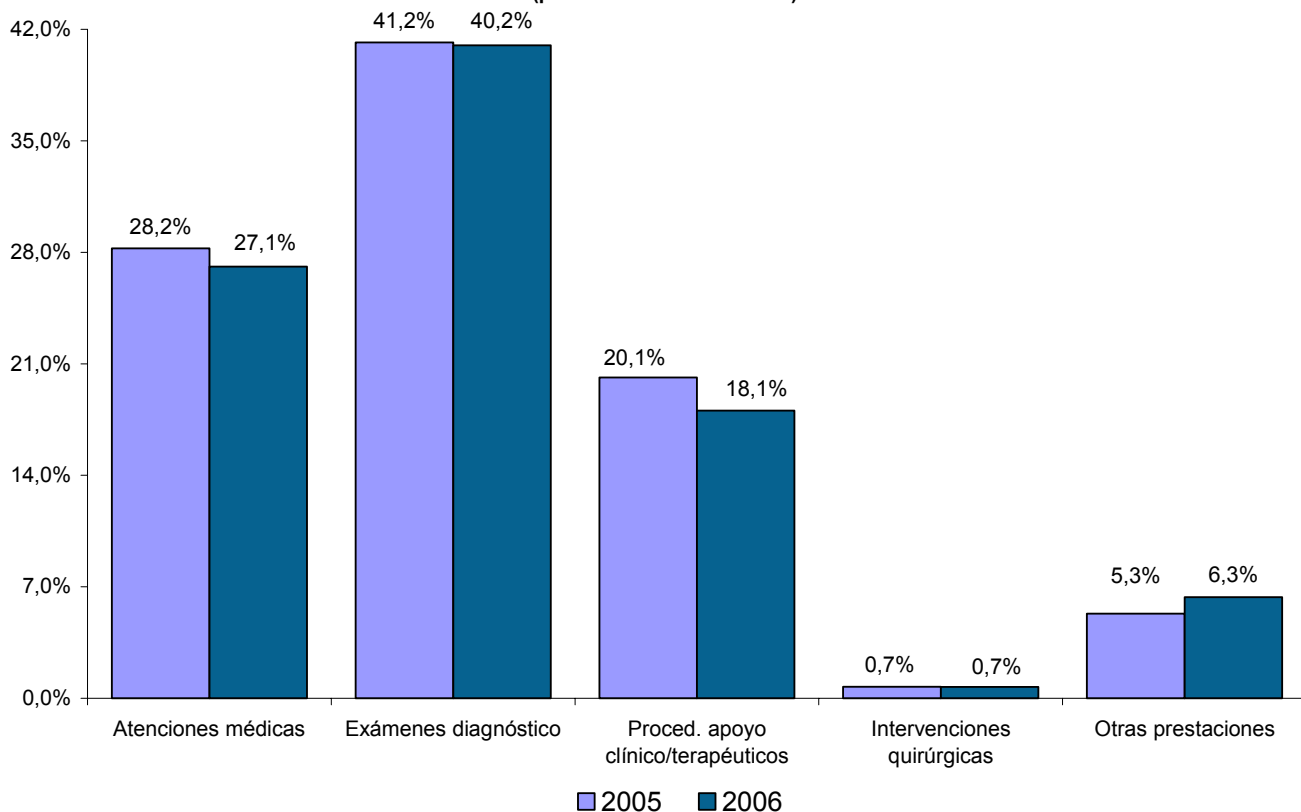

GRAFICO 12
MONTO SUBSIDIO POR INCAPACIDAD LABORAL
SISTEMA ISAPRE
 (período enero - diciembre)

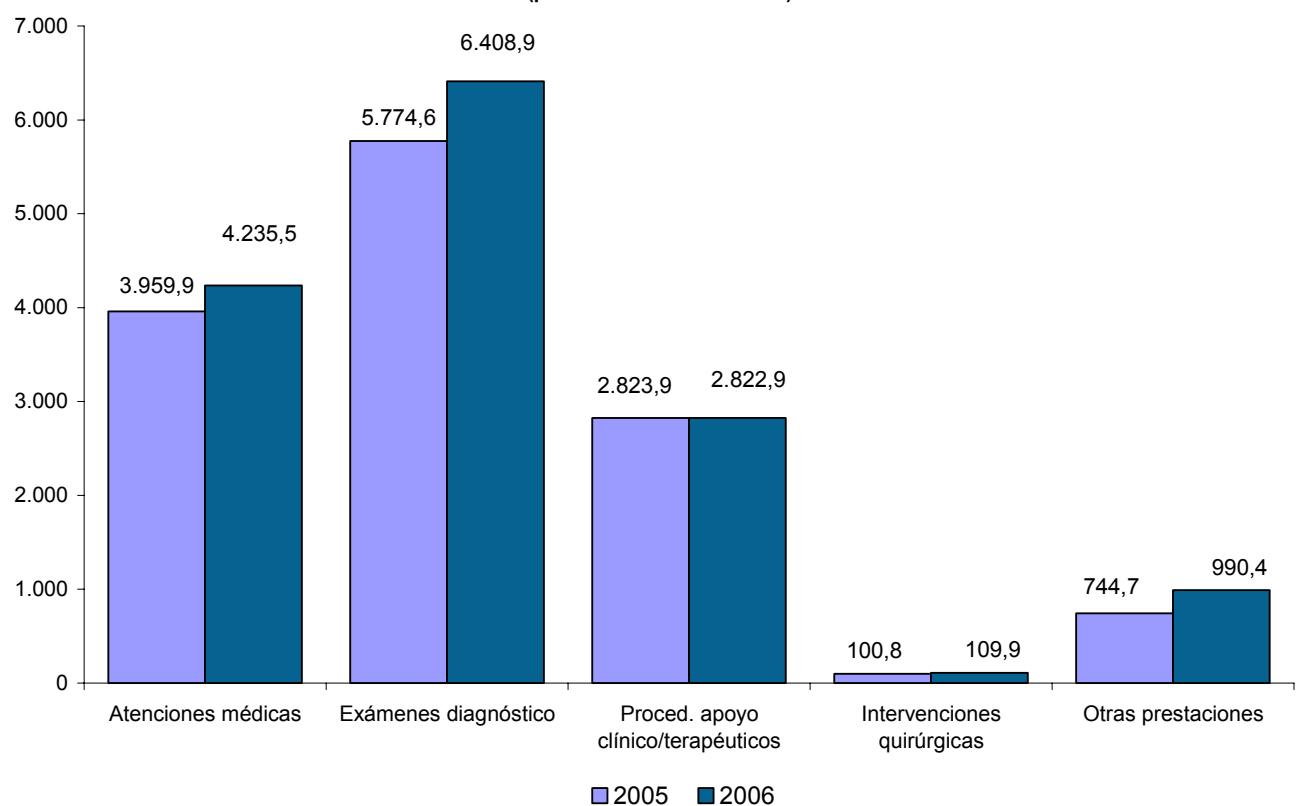

GRAFICO 13
RESOLUCION SEGÚN FALLO
(período enero - diciembre)

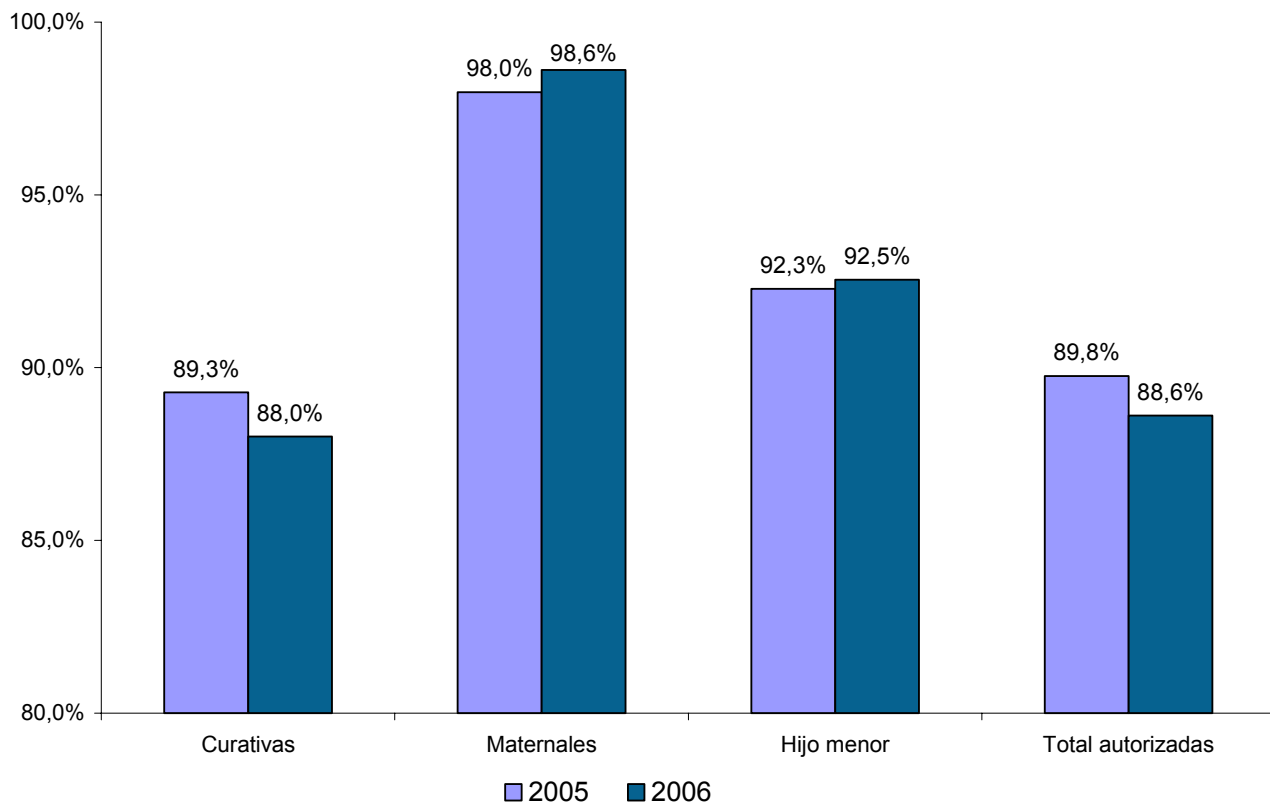

GRAFICO 14
CONSULTAS, RECLAMOS Y SANCIONES DEL SISTEMA
(período enero - diciembre)

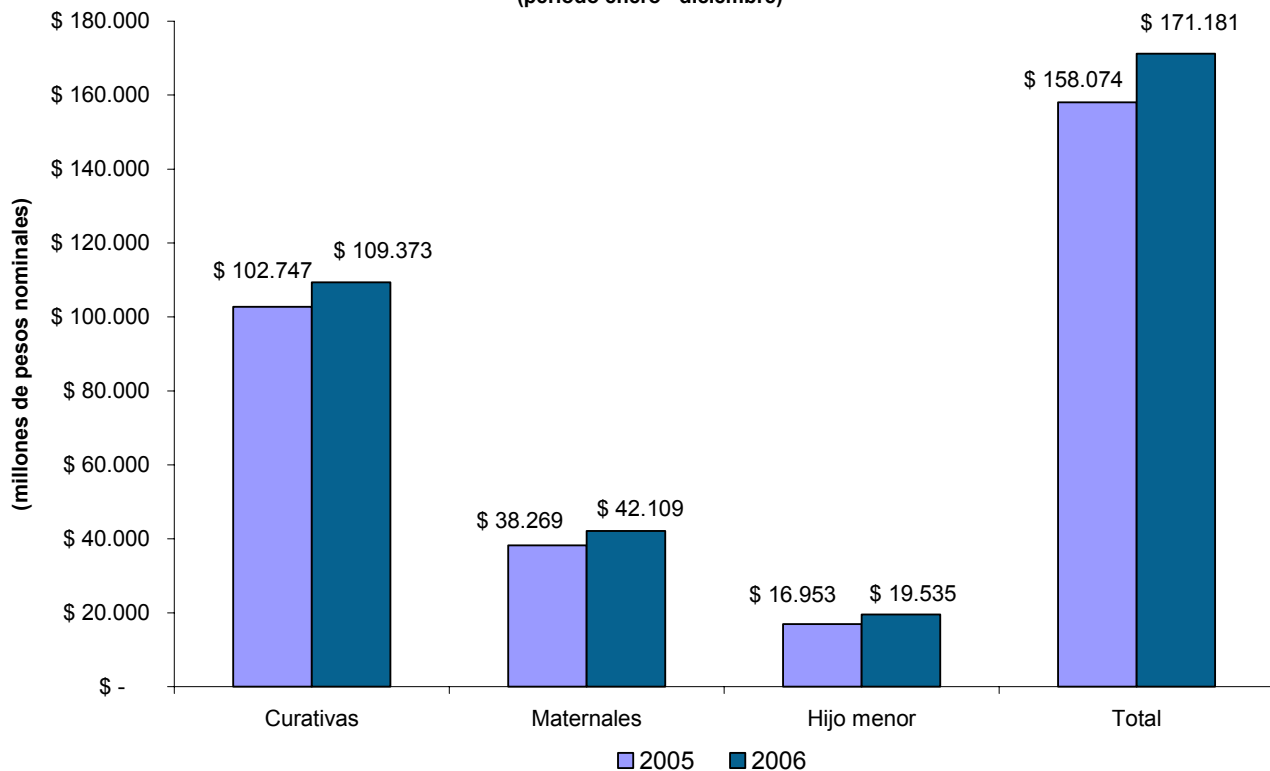

GRAFICO 15
OFERTA DE PLANES DE SALUD EN COMERCIALIZACION SEGÚN TIPO

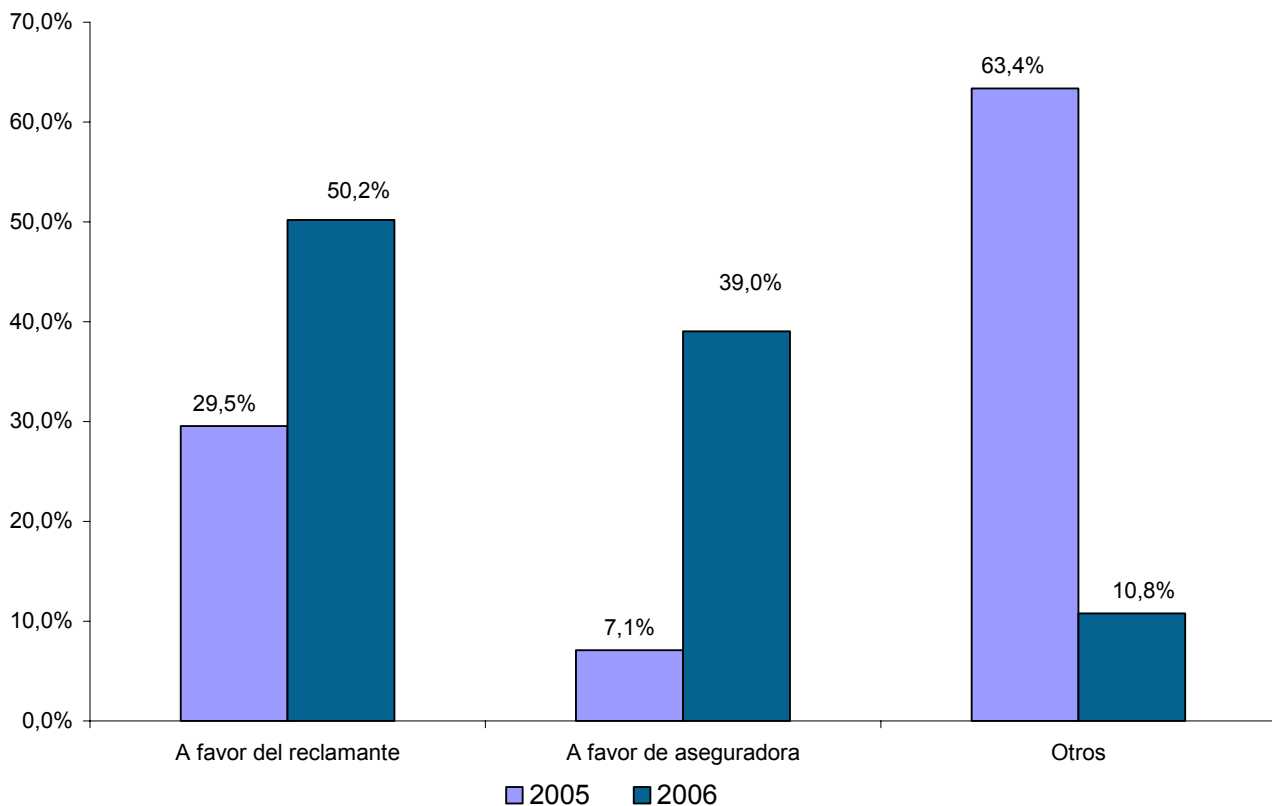

GRAFICO 16
OFERTA DE PLANES DE SALUD EN COMERCIALIZACION SEGÚN MODALIDAD DE ATENCION

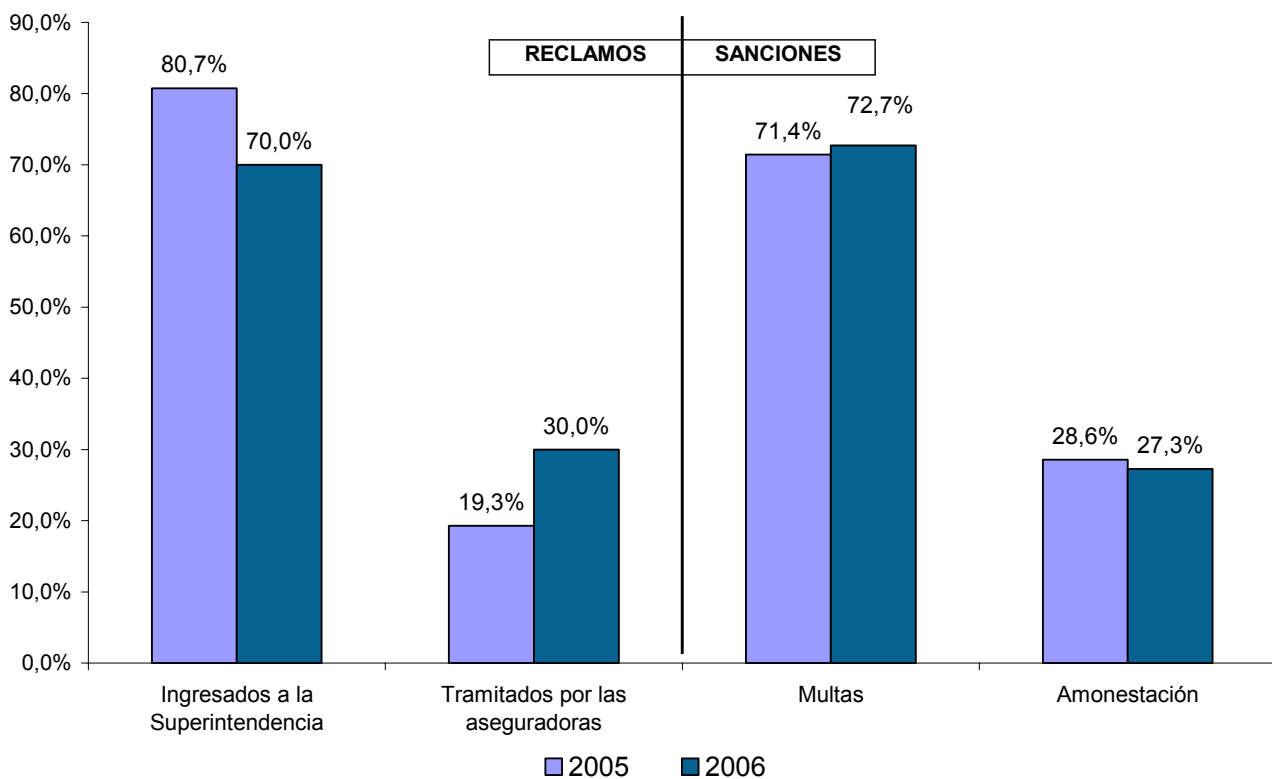

Información Financiera

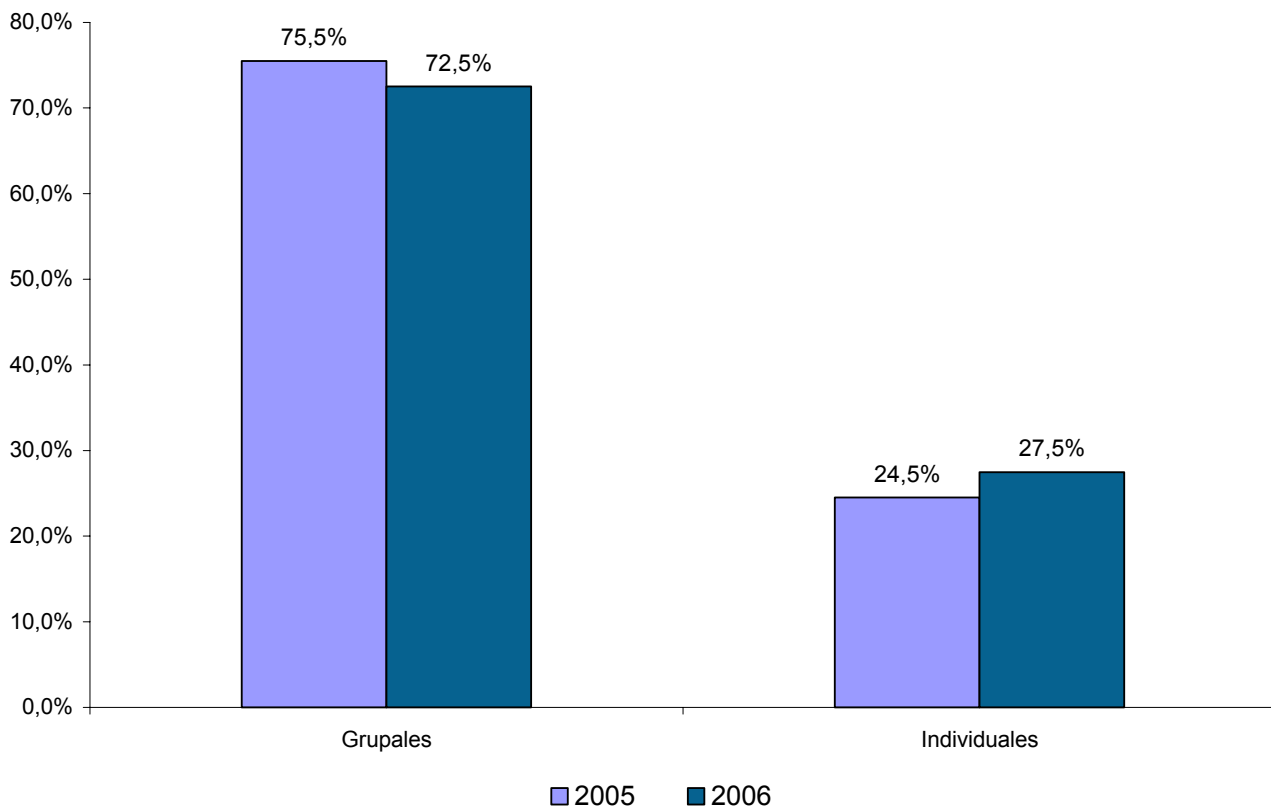
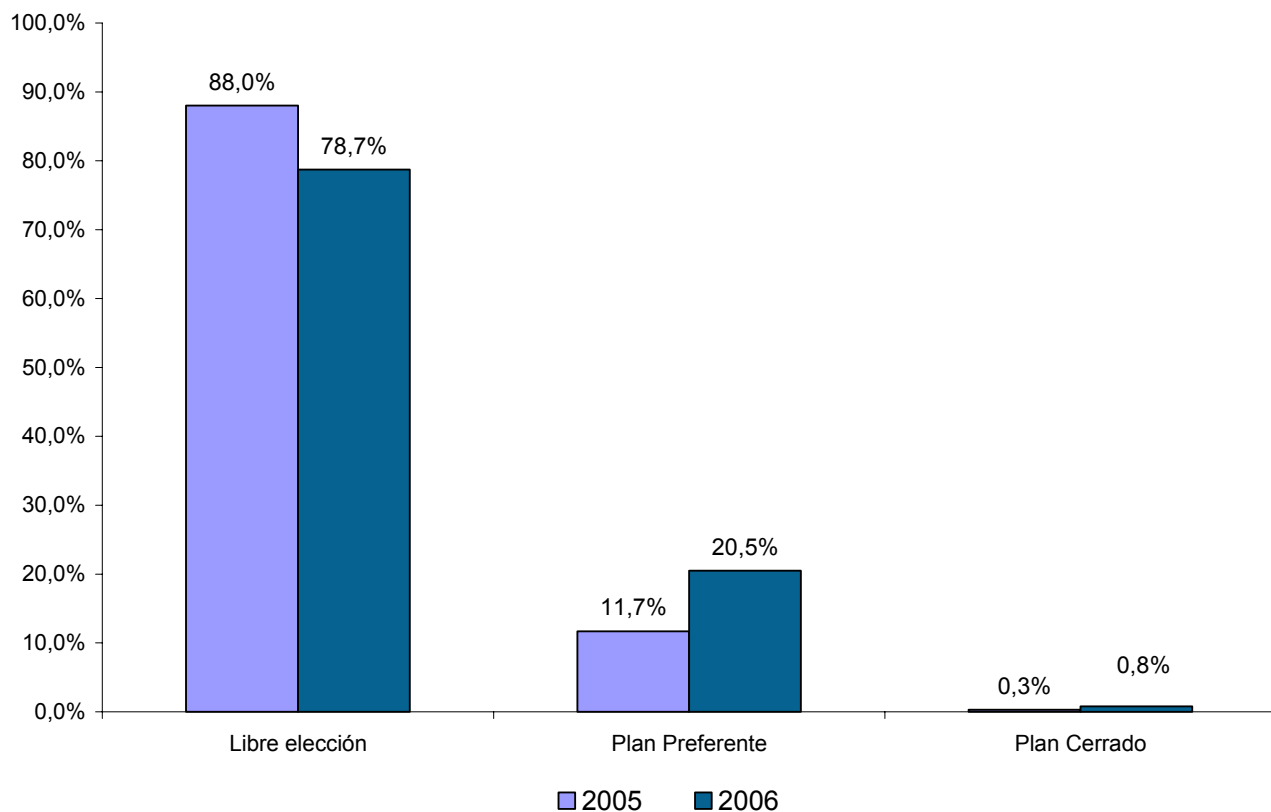

ANÁLISIS FINANCIERO SISTEMA ISAPRE AÑO 2006

Julio de 2007

Este documento presenta un análisis de los resultados financieros de las isapres, en base a la información presentada por el período comprendido entre enero y diciembre de 2006 e igual período del año anterior.

1. Resultados Financieros¹

A \$43.431 millones ascienden las utilidades después de impuestos generadas por el sistema isapre al 31 de diciembre de 2006, cifra que representa una caída de un 15,8% con relación al año 2005 (ver Anexo A-1).

Medido como proporción del ingreso operacional, este resultado alcanza un 4,7%, tasa inferior en 1,1 puntos porcentuales a la obtenida en el año anterior. A diciembre de 2004 esta proporción era de 5% (ver Anexo A-4 y A-5).

**G-1 Resultados Financieros del Sistema Isapre
Enero – diciembre**

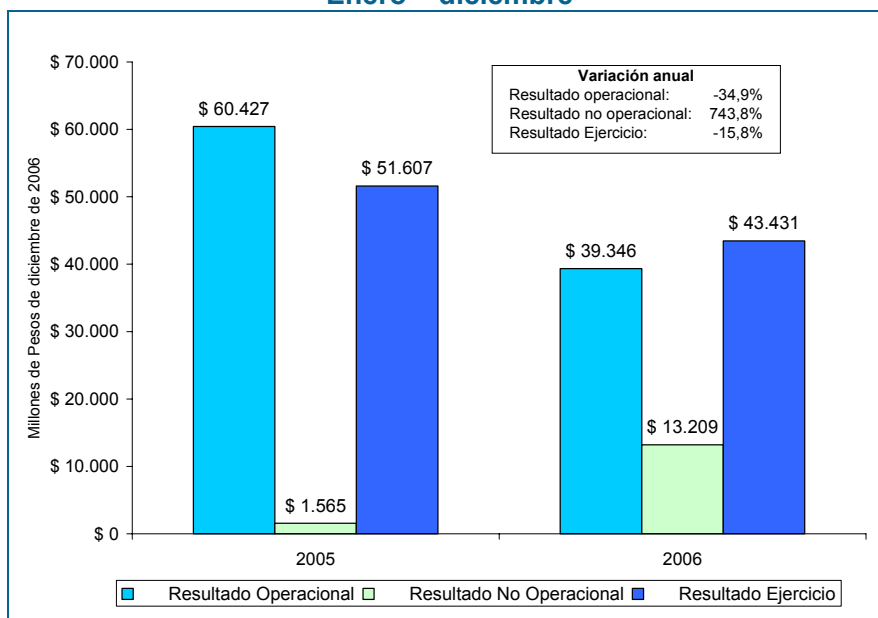

Fuente: Superintendencia de Salud, elaboración del Departamento de Estudios y Desarrollo a partir de la FEFI al 31 de diciembre 2006.

La disminución en el resultado se explica a nivel operacional, con una baja de un 34,9% respecto al año 2005, variación explicada por el aumento de 2,3 puntos porcentuales en la tasa

¹ Todas las cifras monetarias están expresadas en moneda de diciembre de 2006.

de siniestralidad y de 0,3 puntos porcentuales en la tasa de gastos de administración y ventas. Esta situación arroja una rentabilidad operacional de un 4,3%, inferior en 2,5 puntos porcentuales a la observada el año precedente.

En tanto, el resultado derivado de actividades fuera de la operación alcanza a \$13.209 millones, lo que representa un aumento de un 743,8% respecto a la utilidad obtenida en el año anterior.

Al interior del sistema, se observa que 14 isapres de las 15 en operación cierran el período con utilidades, siendo las isapres Colmena G.C., Banmédica, Consalud y Vida Tres las instituciones con los mayores montos (ver Anexo A-2).

G-2 Isapres con Mayores Utilidades Enero – diciembre

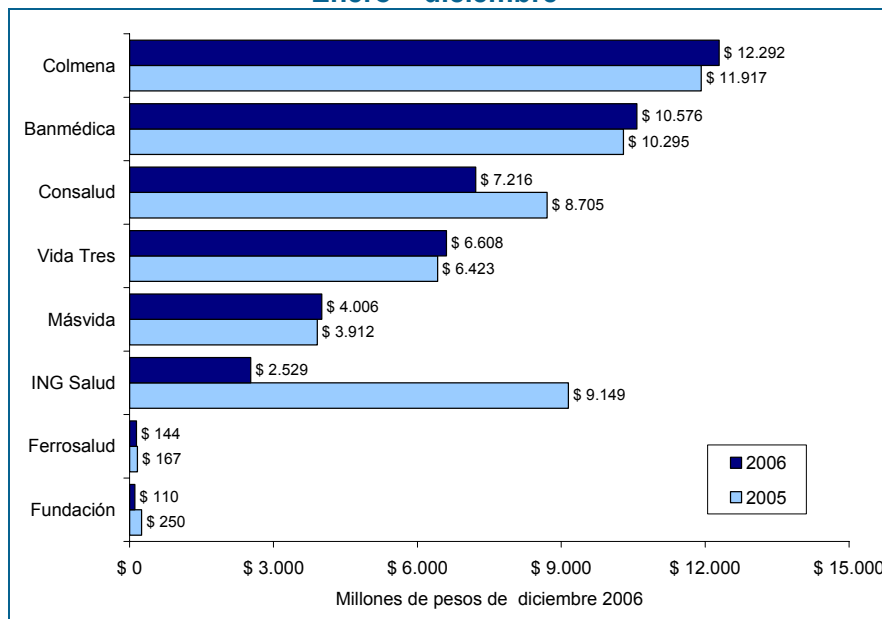

Fuente: Superintendencia de Salud, elaboración del Departamento de Estudios y Desarrollo a partir de la FEFI al 31 de diciembre 2006.

No obstante lo anterior, sólo 4 instituciones de este grupo aumentan sus utilidades en relación al año anterior, Colmena, Banmédica, Vida Tres y Másvida. No obstante, todas ellas sufren una caída en las utilidades operacionales que logran remontar con incrementos significativos en las utilidades no operacionales.

Al comparar rentabilidades, se observa que en relación al ingreso², Colmena con 7,6%, Masvida con 5,4% y Banmédica con 5,3%, son las instituciones que registran las mayores tasas.

En relación con el capital y reservas³, Colmena con 496,9%, Vida Tres con 187,9%, Consalud con 93,6% y Banmédica con 92,8%, son las isapres que presentan la mejor rentabilidad en el período.

² Se entiende por rentabilidad del ingreso a la relación entre el resultado del ejercicio y el ingreso operacional.

³ Se entiende por rentabilidad del capital y reservas a la relación entre el resultado del ejercicio y la suma de las cuentas de Capital pagado, Reservas de revalorización del capital, Otras reservas, Utilidades acumuladas y Pérdidas acumuladas.

G-3 Isapres con Mayores Rentabilidades sobre el Ingreso Operacional Enero – diciembre

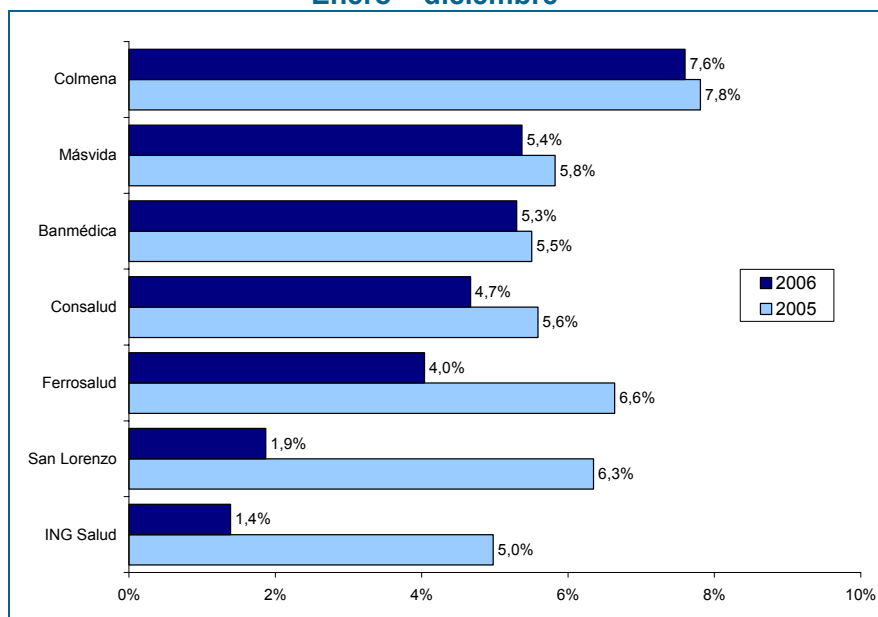

Fuente: Superintendencia de Salud, elaboración del Departamento de Estudios y Desarrollo a partir de la FEFI al 31 de diciembre 2006.

Como contrapartida, Sfera es la única institución que registra resultados negativos en el período, con una pérdida de \$208 millones, originadas básicamente por una pérdida operacional de \$491 millones, pese a obtener una utilidad no operacional de \$284 millones. Esta isapre, junto a ING Salud, Normédica, Fusat, Chuquicamata, Isapre Fundación, Ferrosalud y San Lorenzo tienen pérdidas operacionales en el período.

2. Ingresos Operacionales

Por concepto de cotizaciones de salud el sistema recauda en el año, \$920.192 millones, cifra superior en un 3,9% al alcanzado en el año 2005⁴.

En el período analizado, la cotización promedio mensual por cotizante registra un alza real de un 2,4%, alcanzando a \$60.905. No obstante, la cotización promedio mensual por beneficiario muestra un incremento superior que alcanza a 4,6%, llegando a \$28.862.⁵

Por otra parte, la renta imponible promedio mensual por cotizante alcanza a \$629.212, aproximadamente, cifra equivalente a un 2,5% más que la registrada en el año 2005. En este mismo ámbito, se observa que como promedio la cotización pactada representa un 9,7% de la renta imponible, porcentaje similar al del año anterior⁶.

⁴ Cabe hacer presente, que desde el 1° de julio de 2005 están rigiendo las GES y desde ese mes las isapres están autorizadas para cobrar una prima adicional por este beneficio. En el año 2006, se estima que el sistema ha recaudado por este concepto \$28.209 millones aproximadamente, cifra equivalente a un 3,1% del Ingreso operacional.

⁵ En este período, los cotizantes vigentes aumentan en 3,3% llegando a 1.286.165 personas. Sin embargo, se observa un descenso de un 4,4% en las cargas promedio por cotizante, el que llega a 1,09, situación que se traduce en definitiva, en un leve incremento de los beneficiarios totales de un 0,9% (ver Anexo A-6).

⁶ Este porcentaje puede estar sobre estimado, dado que en los tramos de mayor ingreso, la renta imponible está topada por el máximo legal (60 UF). Por otra parte, para el cálculo de la renta promedio, se considera el total de cotizantes vigentes del sistema,

G-4 Indicadores por beneficiario Enero – diciembre

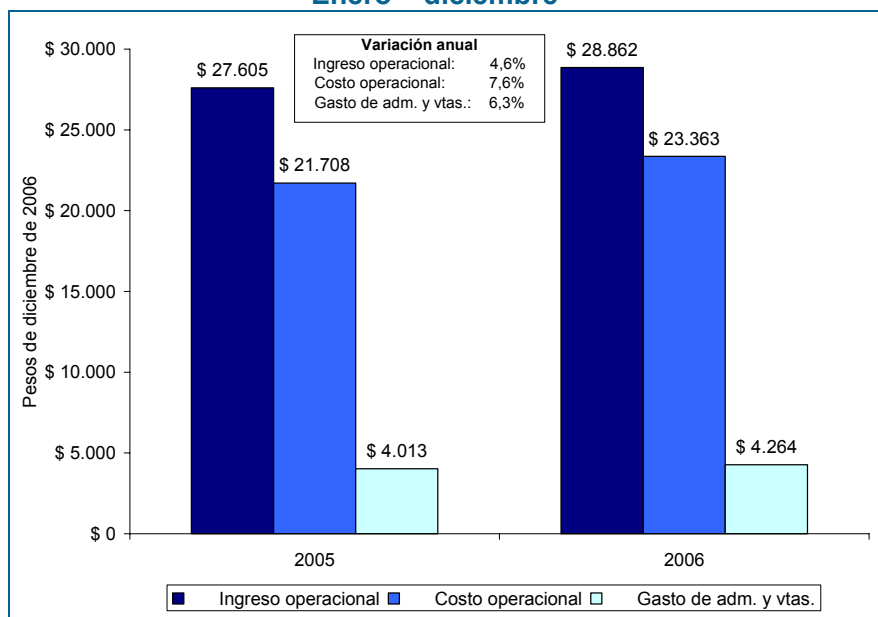

Fuente: Superintendencia de Salud, elaboración del Departamento de Estudios y Desarrollo a partir de la FEFI al 31 de diciembre 2006.

3. Egresos Operacionales

El costo operacional de las isapres alcanza a \$744.885 millones, cifra superior en un 7% al registrado en el año anterior. Por concepto de prestaciones de salud, se observa un aumento en el costo de un 5,8% y el costo en subsidios por incapacidad laboral registra un alza de un 12,2%.

Por su parte, el costo promedio mensual en prestaciones de salud por beneficiario experimenta un aumento de un 6,4%, situándose en \$18.983. En tanto, el costo promedio mensual en subsidios por incapacidad laboral por cotizante, aumenta en un 10,6%, alcanzando a \$9.216.

La siniestralidad total del sistema isapre, es decir, el gasto en prestaciones de salud y en licencias médicas, llega a un 80,9%, superior en 2,3 puntos porcentuales a la tasa del 2005. Por su parte, las prestaciones de salud presentan una siniestralidad de un 65,8%, tasa superior en 1,2 puntos porcentuales a la obtenida el año anterior. En cambio, los subsidios por incapacidad laboral alcanzan una siniestralidad de un 15,1%, cifra superior en 1,1 puntos porcentuales a la registrada en 2005.

los que incluyen un 3,2% de trabajadores independientes, quienes no necesariamente declaran como renta el total de ingresos que obtienen y por un 5,4% de imponentes voluntarios que no tienen la obligación de declarar rentas. También, existen trabajadores dependientes que ejercen otras actividades por las cuales obtienen ingresos que no declaran como renta.

G-5 Distribución del Ingreso Operacional del Sistema Isapre Enero – diciembre

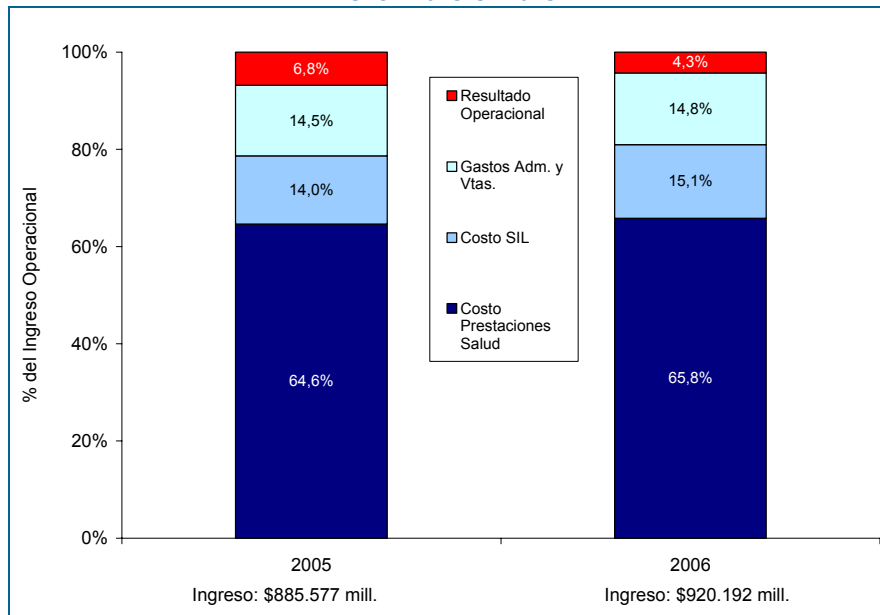

Fuente: Superintendencia de Salud, elaboración del Departamento de Estudios y Desarrollo a partir de la FEFI al 31 de diciembre 2006.

Por otra parte, los gastos de administración y ventas alcanzan a \$135.962 millones, cifra superior en un 5,6% al año anterior. Como proporción del ingreso operacional, el gasto por este concepto llega a un 14,8%, lo que equivale a un alza en la tasa de 0,3 puntos porcentuales⁷.

El promedio mensual de gasto de administración y ventas por beneficiario, aumenta en un 6,3%, llegando a \$ 4.264.

Al analizar las variables anteriormente señaladas, para el período financiero comprendido entre diciembre 2001 a diciembre 2006, se observa para el costo en SIL y el gasto de administración y ventas, un quiebre en la tendencia a la baja mostrado por el sistema hasta el 2004, provocándose un aumento significativo de estas variables que supera al del año 2001, determinando incluso que el costo en SIL sea el más alto de todo el período.

Por otra parte, el costo en prestaciones vuelve a mostrar un incremento en el último año, luego de haber experimentado una leve baja el año 2005.

⁷ Los ítems que más se incrementaron correspondieron a Remuneraciones con un 40,4% y Publicidad con un 21,8%,.

G-6 Índice de variación de principales variables del Sistema Isapre Enero-diciembre 2001-2006

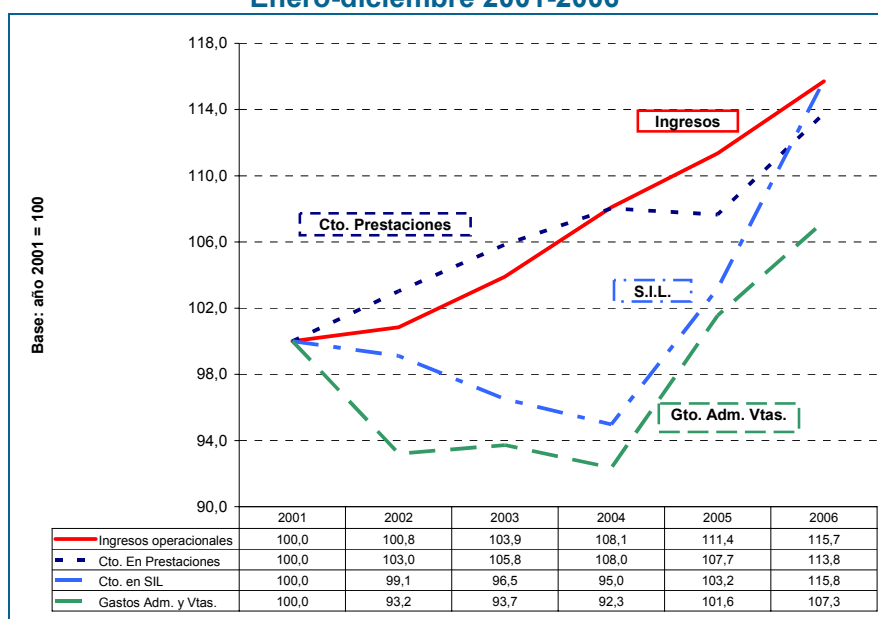

Fuente: Superintendencia de Salud, elaboración del Departamento de Estudios y Desarrollo a partir de la FEFI al 31 de diciembre 2006.

4. Deudas con beneficiarios y prestadores de salud a diciembre 2006

El sistema tarda en promedio 8,1 días en pagar deudas por concepto de SIL a los beneficiarios. Es necesario recordar además, que el sistema paga sólo un 18,7% del total de SIL directamente al afiliado, mientras que el 81,3% se liquida a través de convenios de pago (66,3% con empleadores del sector público y 14,9% con empleadores del sector privado). Si se considerara el 100% de la deuda por este concepto, el plazo promedio de pago aumenta a 42,3 días⁸.

C-1 Plazos Promedio de Pagos del Sistema Isapre

Plazo Promedio de Pago (días)	dic-2005	dic-2006
SIL (1)	11,6	8,1
Reembolsos	4,2	2,7
A beneficiarios (2)	8,1	5,8
A prestadores (3)	49,4	42,0

(1) Sólo considera SIL sin convenios de pago con terceros.
 (2) Considera SIL sin convenios de pago con terceros y reembolsos
 (3) Considera Bonos y progamas médicos por pagar, cuentas de Clínicas, Hospitales y Centros Médicos, honorarios médicos, cápita y empresas relacionadas.

Fuente: Superintendencia de Salud, elaboración del Departamento de Estudios y Desarrollo a partir de la FEFI al 31 de diciembre 2006.

⁸ Información calculada en función de un indicador financiero que relaciona la deuda y el tiempo que ésta demora en liquidarse, o lo que se conoce como Periodo Promedio de Pago, que indica la cantidad de días promedio que la isapre demora en pagar sus deudas o liquidar sus saldos contables.

Por otra parte, el sistema demora en promedio 2,7 días en pagar deudas por concepto de reembolsos a los beneficiarios. Sin embargo, si se totaliza la deuda con beneficiarios, considerando como tal, sólo las originadas por SIL sin convenios de pago y por los reembolsos, los que en conjunto representan un 7,5% del total de la deuda con beneficiarios, el sistema demora en promedio 5,8 días en pagar.

Finalmente, el sistema en promedio ocupa 42 días para pagar las deudas a los prestadores de salud. Influye en este indicador en forma importante, el ítem bonos, órdenes de atención y programas médicos con un 55% del total de esta deuda, seguido por las cuentas por pagar a clínicas, hospitales y centros médicos con un 21,3% y por las cuentas por pagar a empresas relacionadas con un 18,4% .

5. Estándares legales a diciembre 2006

Conforme a las nuevas disposiciones, en septiembre de 2006 se cumplió el tercer y último año de vigencia de las modificaciones legales, por lo que todas las isapres que estaban bajo el régimen del período de transición debieron completar sus estándares con el último tercio de la diferencia entre el estándar exigido y el calculado en diciembre de 2002 (año base), de manera que todas las isapres deben cumplir con los mínimos legales exigidos desde septiembre 2006 en adelante.

- **Estándar de Patrimonio mínimo: (Patrimonio / Pasivo circulante + Pasivo largo plazo)**

El Sistema muestra como un promedio un estándar de 0,67 veces, guarismo inferior en 0,02 veces al de diciembre de 2005.

Las 15 isapres en operación tienen un indicador igual o superior al estándar total requerido (0,3 veces), destacando a Isapre Fundación, San Lorenzo y Río Blanco las que registran un indicador de 2,56; 1,84 y 1,48 veces, respectivamente, nivel que supera largamente al estándar legal.

- **Estándar de Liquidez: (Activo circulante + Garantía / Pasivo circulante)**

Se aprecia a diciembre de 2006, que el Sistema registra como promedio un estándar de 1,37 veces, cifra superior en 0,03 veces al calculado en diciembre de 2005.

Al igual que en el estándar de Patrimonio, cabe resaltar, que todas las instituciones en operación superan el estándar total exigido (0,8 veces), destacando a San Lorenzo; Isapre Fundación; Río Blanco y Cruz del Norte, como las instituciones que muestran los más altos indicadores, con 2,84, 2,15, 1,97 y 1,85 veces, respectivamente.

- **Estándar de Garantía: (Garantía / Deuda con beneficiarios + Deudas con prestadores)**

A diciembre de 2006⁹, el Sistema en promedio muestra un estándar de 115,1%, guarismo superior en 35,7 puntos porcentuales, en comparación a lo mostrado en diciembre de 2005.

⁹ Este indicador está calculado al 20 de febrero de 2007, fecha en la cual se cumple el plazo legal para que las isapres actualicen y/o repongan la garantía exigida.

En este aspecto, se observa que las 15 isapres en operación cumplen con los mínimos exigidos, destacando a las isapres ING Salud, Ferrosalud y Cruz del Norte con los estándares más elevados, 158,6%, 130,4% y 127,9%, respectivamente.

C-2 Estándares Legales del Sistema Isapre

Código	Isapres	al 31 de diciembre de 2002			al 31 de diciembre de 2005			al 31 de diciembre de 2006		
		Patrimonio	Liquidez	Garantía	Patrimonio	Liquidez	Garantía	Patrimonio	Liquidez	Garantía
67	Colmena Golden Cross	0,79	1,34	29,3%	0,90	1,68	84,5%	0,60	1,52	103,2%
70	Normédica	0,63	1,39	66,9%	0,61	1,44	89,0%	0,37	1,22	101,8%
78	ING Salud	0,44	1,22	14,8%	0,57	1,46	73,1%	0,58	1,44	158,6%
80	Vida Tres	0,34	1,26	18,4%	0,60	1,58	77,0%	0,66	1,62	107,4%
88	Masvida	0,57	0,98	69,2%	1,28	1,86	89,9%	1,04	1,74	111,4%
99	Banmédica	0,60	0,84	17,4%	0,66	0,97	74,8%	0,61	1,12	101,2%
104	Sfera	0,87	1,19	54,9%	0,95	1,30	95,9%	0,59	1,29	114,6%
107	Consalud	0,54	1,03	17,3%	0,45	1,00	84,8%	0,69	1,10	112,5%
	Total isapre abiertas	0,53	1,09	24,5%	0,67	1,33	79,0%	0,65	1,36	115,8%
62	San Lorenzo	0,65	1,42	48,0%	1,70	2,44	105,8%	1,84	2,84	102,0%
63	Fusat Ltda.	0,01	1,05	62,6%	0,33	1,41	87,7%	0,37	1,38	102,8%
65	Chuquicamata	0,42	0,99	57,3%	0,39	1,31	85,9%	0,30	1,30	100,9%
68	Río Blanco	0,14	0,55	33,0%	1,81	1,84	78,8%	1,48	1,97	100,9%
76	Isapre Fundación	2,26	2,22	45,1%	2,40	2,00	84,7%	2,56	2,15	107,1%
81	Ferrosalud	0,09	0,39	15,2%	0,38	0,88	78,3%	0,33	0,83	130,4%
94	Cruz del Norte	0,08	1,11	84,5%	0,29	1,93	108,8%	0,57	1,85	127,9%
	Total isapres cerradas	0,31	1,19	48,1%	0,97	1,59	86,5%	0,87	1,60	105,0%
	Total sistema	0,49	1,10	26,8%	0,69	1,34	79,4%	0,67	1,37	115,1%

Fuente: Superintendencia de Salud, elaboración del Departamento de Estudios y Desarrollo a partir de la FEFI al 31 de diciembre 2006.

ANEXO

A-1 Resultados Financieros Comparados del Sistema Isapre
Enero - diciembre

Variables seleccionadas	2001		2002		2003		2004		2005		2006		Variación 2005-2006
	Valores	Estructura porcentual	Valores	Estructura porcentual	Valores	Estructura porcentual	Valores	Estructura porcentual	Valores	Estructura porcentual	Valores	Estructura porcentual	
1 - Estado de resultados (en millones de pesos)													
Ingresos operacionales	795.240	100,0%	801.990	100,0%	826.268	100,0%	859.644	100,0%	885.577	100,0%	920.192	100,0%	3,9%
Costos de operación	664.154	83,5%	669.569	83,5%	680.572	82,4%	690.191	80,3%	696.411	78,6%	744.885	80,9%	7,0%
Gastos de administración y ventas	126.767	15,9%	118.157	14,7%	118.808	14,4%	117.068	13,6%	128.740	14,5%	135.962	14,8%	5,6%
Resultado operacional	4.319	0,5%	14.264	1,8%	26.888	3,3%	52.385	6,1%	60.427	6,8%	39.346	4,3%	-34,9%
Resultado no operacional (1)	12.857	1,6%	-167	0,0%	-1.841	-0,2%	267	0,0%	1.565	0,2%	13.209	1,4%	743,8%
Resultado ejercicio (1)	14.209	1,8%	11.418	1,4%	19.540	2,4%	43.102	5,0%	51.607	5,8%	43.431	4,7%	-15,8%
2 - Estructura del Ingreso operacional (en millones de pesos)													
Cotización legal 7%	604.067	76,0%	602.264	75,1%	597.906	72,4%	613.251	71,3%	640.054	72,3%	665.460	72,3%	4,0%
Cotización adicional legal 2%	6.160	0,8%	3.652	0,5%	2.150	0,3%	671	0,1%	3	0,0%	0	0,0%	-100,0%
Cotización adicional voluntaria	165.040	20,8%	175.196	21,8%	203.551	24,6%	222.532	25,9%	226.455	25,6%	232.853	25,3%	2,8%
Aporte empleadores	19.973	2,5%	20.879	2,6%	22.661	2,7%	23.190	2,7%	19.066	2,2%	21.550	2,3%	12,9%
Total ingreso operacional	795.240	100,0%	801.990	100,0%	826.268	100,0%	859.644	100,0%	885.577	100,0%	919.843	100,0%	3,9%
3 - Estructura del costo de operación (en millones de pesos)													
Prestaciones de salud	543.865	68,4%	550.344	68,6%	564.500	68,3%	575.955	67,0%	572.299	64,6%	605.223	65,8%	5,8%
Subsidios incapacidad laboral	120.289	15,1%	119.225	14,9%	116.073	14,0%	114.237	13,3%	124.112	14,0%	139.247	15,1%	12,2%
Total costo de operación	664.154	83,5%	669.569	83,5%	680.572	82,4%	690.191	80,3%	696.411	78,6%	744.470	80,9%	6,9%
4 - Indicadores financieros													
Liquidez (activo circulante/pasivo circulante) (veces)	0,8		0,8		0,9		1,1		1,1		1,1		
Endeudamiento (pasivo exigible/patrimonio) (veces)	2,4		2,4		2,3		1,6		1,6		1,5		
Rentabilidad (resultado ejercicio/capital y reservas) (%)	21,9%		19,0%		31,9%		67,4%		77,8%		65,4%		
Gestión (activo fijo/activo total) (%)	28,3%		28,6%		27,5%		22,9%		18,7%		15,3%		
5 - Indicadores promedio mensual (en pesos)													
Cotización total por cotizante	50.193		52.350		55.195		58.505		59.466		60.905		2,4%
Cotización adicional voluntaria por cotizante	10.417		11.436		13.597		15.145		15.206		15.412		1,4%
Cotización total por beneficiario	22.067		23.168		24.808		26.679		27.605		28.862		4,6%
Renta imponible por cotizante	544.670		561.612		570.579		596.233		613.987		629.212		2,5%
Costo operacional por beneficiario	18.429		19.343		20.433		21.420		21.708		23.363		7,6%
Costo en prestaciones por beneficiario	15.091		15.899		16.948		17.875		17.839		18.983		6,4%
Costo en subsidios por cotizante	7.592		7.782		7.754		7.775		8.334		9.216		10,6%
Gasto de administración y ventas por beneficiario	3.518		3.413		3.567		3.633		4.013		4.264		6,3%

Cifras expresadas en moneda de diciembre de 2006

(1) En el año 2004, estos montos no incluyen las utilidades que Consalud tiene sobre la inversión en Ultrasaúd (99.99921%).

Fuente: Superintendencia de Salud, elaboración del Departamento de Estudios y Desarrollo a partir de la FEFI al 31 de diciembre 2006.

A-2 Resultados e indicadores Financieros de las Isapres A diciembre 2006

Isapres	Resultado ejercicio (millones \$) (*)	Liquidez (veces)	Endeudamiento (veces)	Rentabilidad del capital y reservas	Rentabilidad del ingreso operacional	Tasa siniestralidad	Tasa de Gastos de adm. y vtas.
Colmena G.C.	12.292	1,4	1,6	496,9%	7,6%	80,6%	11,6%
Banmédica	10.576	1,0	1,6	92,8%	5,3%	79,5%	14,1%
Consalud S.A.	7.216	0,5	1,4	93,6%	4,7%	79,0%	16,8%
Vida Tres	6.608	1,5	1,5	187,9%	9,4%	79,9%	10,9%
Masvida	4.006	1,6	1,0	35,1%	5,4%	77,1%	18,0%
ING Salud	2.529	1,2	1,7	13,8%	1,4%	84,2%	16,2%
Ferrosalud	144	0,3	2,9	51,6%	4,0%	78,9%	27,4%
Isapre Fundación	110	1,2	0,4	2,0%	0,9%	85,2%	17,4%
Fusat Ltda.	66	0,7	2,9	11,0%	0,3%	89,6%	10,9%
Normédica	34	0,8	2,7	2,5%	0,3%	79,2%	24,3%
San Lorenzo	18	2,0	0,5	3,3%	1,9%	101,0%	7,8%
Chuquicamata	18	0,7	3,4	1,3%	0,1%	93,6%	8,9%
Cruz del Norte	16	1,1	1,8	13,1%	0,9%	86,7%	11,4%
Río Blanco	3	1,4	0,7	0,3%	0,0%	90,8%	8,3%
Sfera	-208	0,6	2,8	-31,8%	-5,8%	64,9%	48,7%
Total	43.431	1,1	1,5	65,4%	4,7%	80,9%	14,8%
Máximo	12.292	2,0	3,4	496,9%	9,4%	101,0%	48,7%
Mínimo	-208	0,3	0,4	-31,8%	-5,8%	64,9%	7,8%

(*) Cifras en millones de \$ de diciembre 2006.

Fuente: Superintendencia de Salud, elaboración del Departamento de Estudios y Desarrollo a partir de la FEFI al 31 de diciembre 2006.

A-3 Deuda por Tipo de Deudor y Antigüedad del Sistema Isapre A diciembre 2006

Deuda	Meses					Total
	< 3	3 a 5	6 a 8	9 a 11	12 y más	
Con beneficiarios						
Prestaciones por pagar	15.263.181	1.961.809	1.158.038	1.107.133	4.306.153	23.796.315
Reembolsos por pagar	757.746	260	78	138	0	758.222
Subsidios por pagar	13.898.252	1.112.119	680.208	664.297	558.315	16.913.191
Cheques caducados a beneficiarios	607.183	849.430	477.753	442.698	3.747.839	6.124.903
Prest. Proc. liquid y Prest.ocurridas y no report	1.950.012	375.639	249.476	0	0	2.575.127
Prestaciones en Litigio	1.008.025	56.700	56.239	53.570	51.179	1.225.713
Excedentes de cotización	3.561.378	461.202	448.034	1.058.486	7.028.352	12.557.452
Cotizaciones percibidas anticipadamente	1.133.583	37.378	19.043	7.717	2.103	1.199.822
Cotizaciones percibidas en exceso	2.716.702	2.473.217	2.039.549	1.807.324	1.566.079	10.602.871
Total deudas con beneficiarios	25.632.881	5.365.945	3.970.379	4.034.230	12.953.866	51.957.302
Con prestadores						
Bonos,órdenes atención y progr. médicos por pagar	28.186.904	2.429.098	759.851	583.403	744.285	32.703.541
Ctas por pagar a clínicas, centros médicos, hospit	12.070.575	180.802	101.905	33.418	7.857	12.394.557
Honorarios médicos por pagar	3.116.091	2.274	36	1.892	201	3.120.493
Capita por Pagar	0	0	0	0	0	0
Cuentas por pagar empresas relacionadas	10.413.873	263.692	0	0	0	10.677.565
Otras deudas con prestadores	0	0	0	0	622	622
Cheques caducados a prestadores	199.479	139.430	56.096	64.483	154.188	613.677
Total deudas con prestadores	53.986.922	3.015.296	917.889	683.196	907.152	59.510.454
Total deudas a cubrir con garantía	79.619.803	8.381.241	4.888.268	4.717.425	13.861.018	111.467.756

Fuente: Superintendencia de Salud, elaboración del Departamento de Estudios y Desarrollo a partir de la FEFI al 31 de diciembre 2006.

A-4 Resultados a diciembre de cada año del Sistema Isapre En millones de pesos de diciembre de 2006

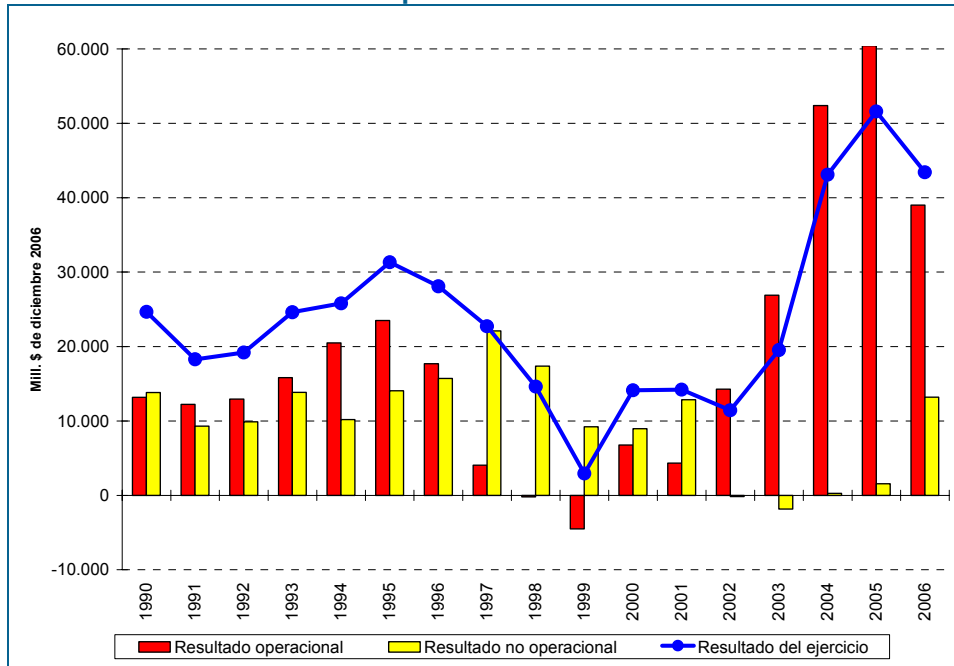

Fuente: Superintendencia de Salud, elaboración del Departamento de Estudios y Desarrollo a partir de la FEFI al 31 de diciembre 2006.

A-5 Resultados a diciembre de cada año del Sistema Isapre Como porcentaje del Ingreso Operacional

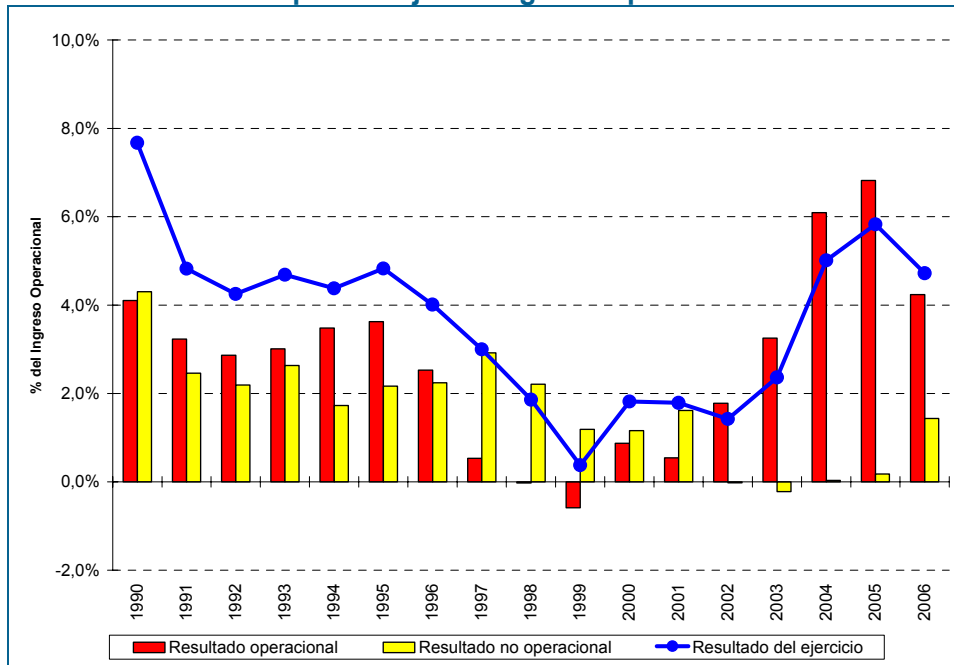

Fuente: Superintendencia de Salud, elaboración del Departamento de Estudios y Desarrollo a partir de la FEFI al 31 de diciembre 2006.

A-6 Cartera de Beneficiarios del Sistema Isapre Vigentes a diciembre de cada año

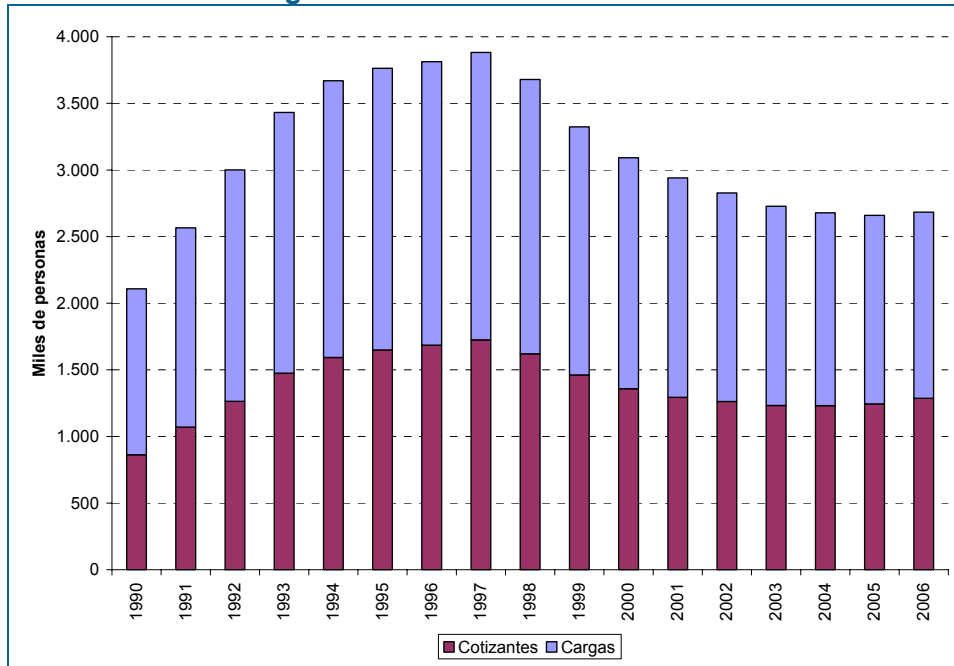

Fuente: Superintendencia de Salud, elaboración del Departamento de Estudios y Desarrollo a partir del Archivo Maestro de Beneficiarios.

CUADRO N° 1
RESULTADOS FINANCIEROS COMPARADOS DEL SISTEMA ISAPRE
Período Enero-Diciembre

Variables seleccionadas	2005		2006		Variación anual
	Valores	Estructura porcentual	Valores	Estructura porcentual	
N° de isapres en operación	15		15		0,0%
1.- Estado de resultados (en mill. de \$)					
Ingresos operacionales	885.577	100,0%	920.192	100,0%	3,9%
Costos de operación	696.411	78,6%	744.885	80,9%	7,0%
Gastos adm. y vtas.	128.740	14,5%	135.962	14,8%	5,6%
Resultado operacional	60.427	6,8%	39.346	4,3%	-34,9%
Resultado no operacional (1)	1.565	0,2%	13.209	1,4%	743,8%
Resultado ejercicio (1)	51.607	5,8%	43.431	4,7%	-15,8%
2.- Estructura del ingreso operacional (en mill. de \$)					
Cotización legal 7%	640.054	72,3%	665.460	72,3%	4,0%
Cotización adicional voluntaria	226.455	25,6%	232.853	25,3%	2,8%
Aporte empleadores	19.068	2,2%	21.530	2,3%	12,9%
Ingresos Fondo Compensación	0	0,0%	350	0,0%	
Total ingreso operacional	885.577	100,0%	920.192	100,0%	3,9%
3.- Estructura del costo de operación (en mill. de \$)					
Prestaciones de salud	568.197	64,2%	600.366	65,2%	5,7%
Subsidios incapacidad laboral	124.112	14,0%	139.247	15,1%	12,2%
Provisión prestaciones ocurridas y no liquidadas	202	0,0%	544	0,1%	169,9%
Otros costos	2.033	0,2%	2.423	0,3%	19,2%
Cápita	1.868	0,2%	1.890	0,2%	1,2%
Egresos Fondo Compensación	0	0,0%	415	0,0%	
Total costo de operación	696.411	78,6%	744.885	80,9%	7,0%
4.- Indicadores financieros					
Liquidez (activo circulante/pasivo circulante) (veces)	1,1		1,1		
Endeudamiento (pasivo exigible/patrimonio) (veces)	1,6		1,5		
Rentabilidad (resultado ejercicio/capital y reservas) (%)	77,8%		65,4%		
Gestión (activo fijo/activo total) (%)	18,7%		15,3%		
5.- Indicadores promedio mensual (en \$)					
Cotización total por cotizante	59.466		60.905		2,4%
Cotización adicional voluntaria por cotizante	15.206		15.412		1,4%
Renta imponible promedio por cotizante	613.987		629.212		2,5%
Costo operacional por beneficiario	21.708		23.363		7,6%
Costo en prestaciones por beneficiario	17.711		18.831		6,3%
Costo en subsidios por cotizante	8.334		9.216		10,6%
Gasto de adm. y vtas. por beneficiario	4.013		4.264		6,3%

Fuente: Superintendencia de Salud

Cifras expresadas en moneda de diciembre de 2006.

CUADRO N° 1.a
RESULTADOS FINANCIEROS COMPARADOS DE LAS ISAPRE ABIERTAS
Período Enero-Diciembre

Variables seleccionadas	2005		2006		Variación anual
	Valores	Estructura porcentual	Valores	Estructura porcentual	
N° de isapres en operación	8		8		0,0%
1.- Estado de resultados (en mill. de \$)					
Ingresos operacionales	831.169	100,0%	859.668	100,0%	3,4%
Costos de operación	651.364	78,4%	690.946	80,4%	6,1%
Gastos adm. y vtas.	122.653	14,8%	128.451	14,9%	4,7%
Resultado operacional	57.152	6,9%	40.271	4,7%	-29,5%
Resultado no operacional (1)	4.388	0,5%	11.802	1,4%	169,0%
Resultado ejercicio (1)	51.175	6,2%	43.056	5,0%	-15,9%
2.- Estructura del ingreso operacional (en mill. de \$)					
Cotización legal 7%	606.775	73,0%	630.009	73,3%	3,8%
Cotización adicional voluntaria	222.285	26,7%	228.096	26,5%	2,6%
Aporte empleadores	2.109	0,3%	1.283	0,1%	-39,1%
Ingresos Fondo Compensación	0	0,0%	280	0,0%	
Total ingreso operacional	831.169	100,0%	859.388	100,0%	3,4%
3.- Estructura del costo de operación (en mill. de \$)					
Prestaciones de salud	533.231	64,2%	556.985	64,8%	4,5%
Subsidios incapacidad laboral	114.317	13,8%	129.124	15,0%	13,0%
Provisión prestaciones ocurridas y no liquidadas	166	0,0%	517	0,1%	211,7%
Otros costos	1.783	0,2%	2.017	0,2%	13,1%
Cápita	1.868	0,2%	1.890	0,2%	1,2%
Egresos Fondo Compensación	0	0,0%	415	0,0%	
Total costo de operación	651.364	78,4%	690.946	80,4%	6,1%
4.- Indicadores financieros					
Liquidez (activo circulante/pasivo circulante) (veces)	1,1		1,1		
Endeudamiento (pasivo exigible/patrimonio) (veces)	1,5		1,5		
Rentabilidad (resultado ejercicio/capital y reservas) (%)	91,9%		75,7%		
Gestión (activo fijo/activo total) (%)	16,3%		14,7%		
5.- Indicadores promedio mensual (en \$)					
Cotización total por cotizante	58.471		59.562		1,9%
Cotización adicional voluntaria por cotizante	15.637		15.804		1,1%
Renta imponible promedio por cotizante	609.790		623.577		2,3%
Costo operacional por beneficiario	21.465		22.895		6,7%
Costo en prestaciones por beneficiario	17.572		18.456		5,0%
Costo en subsidios por cotizante	8.042		8.946		11,2%
Gasto de adm. y vtas. por beneficiario	4.042		4.256		5,3%

Fuente: Superintendencia de Salud

Cifras expresadas en moneda de diciembre de 2006.

CUADRO N° 1.b
RESULTADOS FINANCIEROS COMPARADOS DE LAS ISAPRES CERRADAS
Período Enero-Diciembre

Variables seleccionadas	2005		2006		Variación anual
	Valores	Estructura porcentual	Valores	Estructura porcentual	
N° de isapres en operación	7		7		0,0%
1.- Estado de resultados (en mill. de \$)					
Ingresos operacionales	54.409	100,0%	60.524	100,0%	11,2%
Costos de operación	45.046	82,8%	53.938	89,1%	19,7%
Gastos adm. y vtas.	6.087	11,2%	7.511	12,4%	23,4%
Resultado operacional	3.275	6,0%	-925	-1,5%	-128,3%
Resultado no operacional	-2.823	-5,2%	1.406	2,3%	149,8%
Resultado ejercicio	432	0,8%	375	0,6%	-13,2%
2.- Estructura del ingreso operacional (en mill. de \$)					
Cotización legal 7%	33.279	61,2%	35.452	58,6%	6,5%
Cotización adicional voluntaria	4.170	7,7%	4.757	7,9%	14,1%
Aporte empleadores	16.960	31,2%	20.246	33,5%	19,4%
Ingresos Fondo Compensación	0	0,0%	69	0,1%	
Total ingreso operacional	54.409	100,0%	60.524	100,0%	11,2%
3.- Estructura del costo de operación (en mill. de \$)					
Prestaciones de salud	34.966	64,3%	43.382	71,7%	24,1%
Subsidios incapacidad laboral	9.795	18,0%	10.123	16,7%	3,3%
Provisión prestaciones ocurridas y no liquidadas	36	0,1%	27	0,0%	-23,8%
Otros costos	249	0,5%	406	0,7%	62,9%
Cápita	0	0,0%	0	0,0%	0,0%
Egresos Fondo Compensación	0	0,0%	0	0,0%	
Total costo de operación	45.046	82,8%	53.938	89,1%	19,7%
4.- Indicadores financieros					
Liquidez (activo circulante/pasivo circulante) (veces)	1,0		0,9		
Endeudamiento (pasivo exigible/patrimonio) (veces)	2,3		1,2		
Rentabilidad (resultado ejercicio/capital y reservas) (%)	4,1%		3,9%		
Gestión (activo fijo/activo total) (%)	34,9%		22,0%		
5.- Indicadores promedio mensual (en \$)					
Cotización total por cotizante	80.351		89.580		11,5%
Cotización adicional voluntaria por cotizante	6.158		7.041		14,3%
Renta imponible promedio por cotizante	702.092		749.577		6,8%
Costo operacional por beneficiario	25.956		31.664		22,0%
Costo en prestaciones por beneficiario	20.148		25.467		26,4%
Costo en subsidios por cotizante	14.465		14.982		3,6%
Gasto de adm. y vtas. por beneficiario	3.507		4.410		25,7%

Fuente: Superintendencia de Salud

Cifras expresadas en moneda de diciembre de 2006.

CUADRO N° 1.1
PRINCIPALES INDICADORES FINANCIEROS POR ISAPRE
Al 31 de diciembre de 2006

Isapres	Activo circul. / Pasivo circul.	Deuda total (*) / Patrimonio	Utilidad (**) / Activo total	Utilidad (**) / Ingreso operac.	Activo fijo / Activo total	Patrimonio / Pasivo total
	(veces)	(veces)	(%)	(%)	(%)	(%)
Colmena Golden Cross	1,4	1,6	31,5%	7,6%	1,7%	37,9%
Normédica	0,8	2,7	0,7%	0,3%	15,9%	26,8%
ING Salud	1,2	1,7	4,5%	1,4%	14,7%	36,9%
Vida Tres	1,5	1,5	25,8%	9,4%	23,3%	39,6%
Masvida	1,6	1,0	13,3%	5,4%	16,4%	51,1%
Isapre Banmédica	1,0	1,6	18,2%	5,3%	5,2%	37,8%
Sfera	0,6	2,8	-12,4%	-5,8%	23,9%	26,6%
Consalud S.A.	0,5	1,4	20,2%	4,7%	36,3%	41,8%
Alemana Salud		0,0	1,3%		0,0%	99,7%
Total isapres abiertas	1,1	1,5	17,1%	5,0%	14,7%	39,7%
San Lorenzo	2,0	0,5	2,1%	1,9%	0,0%	64,7%
Fusat Ltda.	0,7	2,9	2,5%	0,3%	5,1%	25,4%
Chuquicamata	0,7	3,4	0,3%	0,1%	24,6%	22,7%
Río Blanco	1,4	0,7	0,2%	0,0%	1,2%	59,6%
Isapre Fundación	1,2	0,4	1,4%	0,9%	28,9%	71,7%
Ferrosalud	0,3	2,9	8,8%	4,0%	43,9%	25,8%
Cruz del Norte	1,1	1,8	4,2%	0,9%	1,1%	36,3%
Total isapres cerradas	0,9	1,2	1,8%	0,6%	22,0%	46,5%
Total sistema	1,1	1,5	15,9%	4,7%	15,3%	40,2%

Fuente: Superintendencia de Salud, Ficha Económica Financiera de Isapres al 31/12/2006.

(*) Deuda Total = Pasivo circulante + Pasivo largo plazo

(**) Utilidad después de impuestos

CUADRO N° 1.2
BALANCE GENERAL AL 31 DE DICIEMBRE DE 2006
 En millones de pesos de diciembre 2006

Isapres	Activo			Pasivo			Patrimonio en UF (*)			
	Circulante	Fijo	Otros	Total	Circulante	L. plazo		Patrimonio	Interes min.	Total
Colmena Golden Cross	33.167	676	5.163	39.006	24.046	195	14.766		39.006	805.257
Normédica	2.843	816	1.467	5.126	3.498	253	1.374		5.126	74.956
ING Salud	34.198	8.287	13.992	56.477	29.465	6.164	20.849		56.477	1.137.008
Vida Tres	17.748	5.970	1.864	25.581	12.059	3.396	10.126		25.581	552.234
Masvida	21.116	4.941	4.101	30.158	13.281	1.465	15.412		30.158	840.495
Isapre Banmédica	34.725	3.014	20.357	58.095	35.757	371	21.968		58.095	1.198.046
Sfera	746	400	526	1.672	1.227	0	445		1.672	24.250
Consalud S.A.	9.134	12.969	13.599	35.702	20.009	769	14.924		35.702	813.901
Alemana Salud	54	0	42	96	0	0	96		96	5.221
Total isapres abiertas	153.731	37.072	61.111	251.913	139.342	12.613	99.958	0	251.913	5.451.367
San Lorenzo	599	0	259	857	302	0	555		857	30.260
Fusat Ltda.	1.258	132	1.219	2.608	1.805	140	663		2.608	36.166
Chuquicamata	2.225	1.491	2.358	6.074	3.312	1.385	1.376		6.074	75.062
Río Blanco	835	21	865	1.721	594	100	1.026		1.721	55.953
Isapre Fundación	2.790	2.293	2.851	7.933	2.246	0	5.687		7.933	310.136
Ferrosalud	143	722	780	1.645	546	675	424		1.645	23.136
Cruz del Norte	211	4	166	382	188	56	138		382	7.551
Total isapres cerradas	8.060	4.664	8.497	21.220	8.994	2.356	9.870	0	21.220	538.263
Total sistema	161.791	41.735	69.607	273.133	148.336	14.969	109.828	0	273.133	5.989.630

Fuente: Superintendencia de Salud, Ficha Económica Financiera de Isapres al 31/12/2006.

(**) UF al 31 de diciembre de 2006 \$18.336,38

CUADRO N° 1.3
ESTADO DE RESULTADOS AL 31 DE DICIEMBRE DE 2006
En millones de pesos de diciembre 2006

Isapres	Ingresos operacionales	Costos de operación (menos)	Margen de explotación	Gastos de adm. Y vías. (menos)	Resultado operacional	Resultado no operacional	Resultado antes de impuestos	Impuesto renta (menos)	Resultado del ejercicio
Colmena Golden Cross	161.783	-130.337	31.446	-18.691	12.755	2.060	14.815	-2.523	12.292
Normédica	12.738	-10.086	2.651	-3.101	-450	490	40	-6	34
ING Salud	182.194	-153.387	28.807	-29.583	-776	3.850	3.073	-544	2.529
Vida Tres	70.537	-56.376	14.160	-7.688	6.472	1.464	7.936	-1.327	6.608
Masvida	74.609	-57.520	17.089	-13.411	3.678	1.055	4.733	-726	4.006
Isapre Banmédica	199.604	-158.729	40.875	-28.192	12.683	300	12.983	-2.407	10.576
Sfera	3.591	-2.332	1.259	-1.751	-491	284	-208	0	-208
Consalud S.A.	154.613	-122.178	32.435	-26.034	6.400	2.300	8.700	-1.483	7.216
Alemana Salud	0	0	0	0	0	2	2	0	1
Total isapres abiertas	859.668	-690.946	168.722	-128.451	40.271	11.802	52.074	-9.017	43.056
San Lorenzo	954	-964	-9	-74	-84	99	15	2	18
Fusat Ltda.	23.937	-21.446	2.491	-2.614	-122	204	82	-16	66
Chuquicamata	11.944	-11.177	767	-1.058	-291	307	16	2	18
Río Blanco	6.586	-5.978	609	-546	63	-16	47	-44	3
Isapre Fundación	11.688	-9.958	1.731	-2.029	-299	409	110	0	110
Ferrosalud	3.574	-2.821	753	-981	-227	418	191	-47	144
Cruz del Norte	1.839	-1.595	244	-209	35	-16	19	-3	16
Total isapres cerradas	60.524	-53.938	6.586	-7.511	-925	1.406	481	-106	375
Total sistema	920.192	-744.885	175.308	-135.962	39.346	13.209	52.554	-9.123	43.431

Fuente: Superintendencia de Salud, Ficha Económica Financiera de Isapres al 31/12/2006.

CUADRO N° 1.4
ESTADO DE FLUJO DE EFECTIVO AL 31 DE DICIEMBRE DE 2006
 En millones de pesos de diciembre 2006

Isapres	Flujo neto originado por actividades de operación	Flujo neto originado por actividades de financiamiento	Flujo neto originado por actividades de inversión	Flujo neto total del período	Efecto de la inflación sobre el efectivo	Variación neta del efectivo	Saldo inicial del efectivo	Saldo final del efectivo
Colmena Golden Cross	16.413	-16.010	-963	-560	-457	-1.017	25.456	24.439
Normédica	327	-346	460	440	-34	406	1.598	2.004
ING Salud	-969	-3.895	-3.687	-8.551	-947	-9.498	27.653	18.155
Vida Tres	5.390	-6.381	-4.417	-5.407	-84	-5.492	7.814	2.322
Masvida	7.965	-1.061	-1.793	5.111	-338	4.773	11.455	16.227
Isapre Banmédica	14.599	-7.965	-17.123	-10.489	-196	-10.686	13.660	2.974
Sifera	-111	671	-172	388	14	401	184	585
Consalud S.A.	4.885	-3.448	-4.639	-3.202	32	-3.170	4.280	1.110
Alemana Salud	2	0	0	2	-1	1	54	54
Total isapres abiertas	48.501	-38.437	-32.334	-22.270	-2.012	-24.282	92.152	67.870
San Lorenzo	-70	269	0	199	-2	197	0	197
Fusat Ltda.	-21	0	-198	-219	-19	-238	750	512
Chuquicamata	828	0	-601	226	42	269	698	966
Río Blanco	44	0	-120	-76	0	-76	261	185
Isapre Fundación	462	392	-915	-61	-5	-65	2.277	2.212
Ferrosalud	-108	0	0	-108	-3	-111	123	12
Cruz del Norte	-14	0	9	-6	0	-6	13	7
Total isapres cerradas	1.120	661	-1.824	-44	14	-30	4.122	4.091
Total sistema	49.621	-37.776	-34.158	-22.314	-1.998	-24.312	96.274	71.962

Fuente: Superintendencia de Salud, Ficha Económica Financiera de Isapres al 31/12/2006.

CUADRO N° 1.5.1
BALANCE GENERAL DE LAS ISAPRES ABIERTAS AL 31 DE DICIEMBRE DE 2006
 En miles de pesos de diciembre 2006

Cuentas	Colmena Golden Cross	Normédica	ING Salud	Vida Tres	Másvida	Banmédica	Sfera	Consalud S.A.	Alemana Salud	Total
Activo										
Disponibles	5.673.783	135.772	1.504.433	506.703	286.848	2.080.983	44.913	1.109.684	6.289	11.349.408
Inversiones financieras	19.185.029	1.868.313	16.650.567	1.014.013	15.940.626	0	540.381	0	48.102	55.247.031
Deudores de cotizaciones	380.968	43.156	747.872	239.650	240.618	715.914	3.618	718.208	0	3.090.004
Deudores por prestamos salud	0	151.657	252.105	65.613	29.697	643.362	0	830.980	0	1.973.414
Fondo único prestaciones familiares	0	1.203	115.367	2.480	1.977.924	0	0	105.919	0	2.202.893
Documentos por cobrar (netos)	625.202	137.273	1.733.339	0	299.005	2.770.566	5.170	3.437.523	0	9.008.078
Deudores varios	1.663.679	200.132	11.225.444	995.729	681.825	983.360	148.893	1.625.431	0	17.524.493
Doctos. y ctas. por cob. empres. Relac.	3.090.084	0	107.728	13.805.616	1.580.242	25.423.865	0	73.096	0	44.080.631
Impptos. diferidos por recuperar	0	267.344	1.851.578	279.237	40.470	1.187.018	387	963.978	0	4.590.012
Otros activos circulantes	2.548.533	38.267	9.989	888.673	38.492	919.701	2.321	268.746	15	4.664.737
Total activos circulantes	33.167.278	2.843.117	34.198.422	17.747.714	21.115.747	34.724.769	745.683	9.133.565	54.406	153.730.701
Terrenos	0	47.749	0	0	1.212.182	0	0	1.200.267	0	2.460.198
Bienes raíces	0	595.712	1.840.965	0	722.188	248.674	350.131	8.700.901	0	12.458.571
Muebles, máquinas, equipos	4.885.755	415.220	4.845.032	1.240.684	2.171.421	4.902.490	180.437	4.579.564	0	23.220.603
Equipos e instrumental médico	0	1.505	0	0	25.196	0	38.086	0	0	64.787
Activos fijos en leasing	144.675	92.671	8.123.176	6.129.086	2.312.724	414.146	0	875.258	0	18.091.736
Otros activos fijos	79.802	60.086	0	273.990	418.427	4.269.732	0	4.153.488	0	9.255.525
Depreciación acumulada (-)	-4.434.664	-397.201	-6.522.396	-1.673.691	-1.921.126	-6.821.529	-169.078	-6.540.140	0	-28.479.825
Total activos fijos	675.568	815.742	8.286.777	5.970.069	4.941.012	3.013.513	399.576	12.969.338	0	37.071.595
Inversiones permanentes	0	0	0	0	0	1.041.951	0	0	0	1.041.951
Mayor (menor) valor inver. Perman.	0	0	4.169.828	0	1.279.729	8.666.845	0	0	0	14.116.402
Deudores largo plazo	30.000	0	0	0	0	0	0	0	0	30.000
Doctos. y ctas. por cob. empres. Relac.	1.729.766	0	0	0	1.197.127	246.320	0	10.880	0	3.184.093
Garantía isapre	3.329.411	1.456.860	8.248.823	1.824.614	2.063.267	5.257.605	526.476	12.856.328	40.038	35.603.422
Otros	323.931	75.293	5.260.582	38.946	34.124	8.711.623	11.492	731.786	1.558	15.189.335
Amortización (-)	-250.063	-65.110	-3.687.606	0	-472.812	-3.567.299	-11.492	0	0	-8.054.382
Total otros activos	5.163.045	1.467.043	13.991.627	1.863.560	4.101.435	20.357.045	526.476	13.598.994	41.596	61.110.821
Total activos	39.005.891	5.125.902	56.476.826	25.581.343	30.188.194	58.085.327	1.671.735	35.701.897	96.002	251.913.117

Fuente: Superintendencia de Salud, Ficha Económica Financiera de Isapres al 31/12/2006.

CUADRO N° 1.5.2
BALANCE GENERAL DE LAS ISAPRES ABIERTAS AL 31 DE DICIEMBRE DE 2006
 En miles de pesos de diciembre 2006

Cuentas	Colmena Golden Cross	Normédica	ING Salud	Vida Tres	Másvida	Banmédica	Sfera	Consalud S.A.	Alemana Salud	Total
Pasivo										
Obligaciones instituc. finan. corto plazo	506.942	82.351	111.495	1.652	0	3.968	84.217	1.320.506	0	2.111.131
Dividendos por pagar	0	0	0	0	0	0	0	0	0	0
Beneficios por pagar	6.056.796	1.063.531	12.584.756	4.867.895	8.986.922	14.427.272	421.297	8.397.004	0	56.805.473
Cuentas por pagar	11.526.055	57.738	183.226	1.153.843	503.351	3.114.761	38.385	690.972	0	17.268.331
Prestaciones ocurridas y no liquidadas	370.650	32.833	485.691	259.446	207.450	558.830	150.828	379.737	0	2.445.465
Excedentes de cotización	1.707.313	650.909	5.102.929	407.448	609.118	1.939.862	4.748	1.673.834	0	12.096.161
Cotizaciones por regularizar	1.059.358	261.016	2.778.744	550.814	1.150.676	2.283.688	113.049	1.444.224	0	9.641.569
Fondo único prestaciones familiares	0	0	0	0	0	38.325	3.149	0	0	41.474
Doctos. y ctas. por pagar empres. Relac.	14.200	809.690	233.543	1.797.711	39.119	6.159.764	0	1.778.804	0	10.832.831
Acreedores varios	278.859	218.711	4.252.326	1.422.635	113.734	2.799.118	30.214	208.572	0	9.324.169
Retenciones	602.989	51.777	495.089	267.888	234.583	630.467	13.732	381.460	0	2.677.985
Provisiones	891.524	222.452	2.043.726	961.269	737.198	3.132.582	366.115	3.194.557	0	11.549.423
Impuestos por pagar	663.303	24.719	596.047	245.880	98.313	343.130	349	395.697	264	2.367.702
Otros pasivos circulantes	367.839	22.286	596.941	122.569	600.789	324.977	1.001	143.913	0	2.180.315
Total pasivos circulantes	24.045.828	3.498.013	29.464.513	12.059.050	13.281.253	35.756.744	1.227.084	20.009.280	264	139.342.029
Obligaciones instituc. finan. largo plazo	0	0	98.885	0	0	0	0	0	0	98.885
Doctos. y ctas. por pagar empres. Relac.	0	0	3.818.816	0	0	0	0	0	0	3.818.816
Provisiones largo plazo	160.644	0	34.364	0	0	0	0	768.623	0	963.631
Otros pasivos de largo plazo	33.919	253.472	2.211.632	3.396.326	1.465.304	370.762	0	0	0	7.731.415
Total pasivos largo plazo	194.563	253.472	6.163.697	3.396.326	1.465.304	370.762	0	768.623	0	12.612.747
Interés minoritario										
Capital pagado	607.995	1.309.927	10.327.550	938.769	6.189.059	11.032.244	184.326	6.816.360	93.866	37.500.096
Reserva revalorización capital	0	0	0	0	0	0	0	0	0	0
Sobreprecio en venta acciones propias	0	0	0	0	808.359	0	0	692.800	0	1.501.159
Otras reservas	0	0	0	2.543.527	0	0	0	191.603	0	2.735.130
Déficit acumulado período desarrollo (-)	0	0	0	0	0	0	0	0	0	0
Resultado acumulado	1.865.530	30.448	7.991.652	35.451	4.407.973	359.243	468.032	6.826	580	15.165.735
Resultado del ejercicio	12.291.975	34.042	2.529.414	6.608.220	4.006.246	10.576.334	-207.707	7.216.405	1.292	43.056.221
Dividendos provisorios (-)	0	0	0	0	0	0	0	0	0	0
Total patrimonio	14.765.500	1.374.417	20.848.616	10.125.967	15.411.637	21.967.821	444.651	14.923.994	95.738	99.958.341
Total pasivos	39.005.891	5.125.902	56.476.826	25.581.343	30.158.194	58.095.327	1.671.735	35.701.897	96.002	251.913.117

Fuente: Superintendencia de Salud, Ficha Económica Financiera de Isapres al 31/12/2006.

CUADRO N° 1.6.1
BALANCE GENERAL DE LAS ISAPRES CERRADAS AL 31 DE DICIEMBRE DE 2006
 En miles de pesos de diciembre 2006

Cuentas	San Lorenzo	Fusat Ltda.	Chuqui- camata	Río Blanco	Isapre Fundación	Ferrosalud	Cruz del Norte	Total
Activo								
Disponibles	197.316	38.431	17.905	8.981	176.900	12.237	7.057	458.827
Inversiones financieras	0	473.199	948.358	184.966	2.034.852	0	0	3.641.375
Deudores de cotizaciones	0	17.487	8.761	0	2.666	17.256	0	46.170
Deudores por prestamos sa	1.633	0	154.532	0	59.110	16.027	25.818	257.120
Fondo único prestaciones familiares	1.219	9.835	1.742	0	17.024	4.698	0	34.518
Documentos por cobrar (netos)	193.230	207.989	0	0	51.752	1.526	0	454.497
Deudores varios	38	6.596	849.211	10.986	18.632	42.303	7.892	935.658
Doctos. y ctas. por cob. empres. Relac.	199.991	110.449	183.283	609.773	390.508	4.822	157.137	1.655.963
Imptos. diferidos por recuperar	5.207	299.278	39.691	19.261	35.351	42.204	5.297	446.289
Otros activos circulantes	0	94.358	21.522	565	2.780	2.138	8.183	129.546
Total activos circulantes	598.634	1.257.622	2.225.005	834.532	2.789.575	143.211	211.384	8.069.963
Terenos	0	0	0	0	180.874	198.149	0	379.023
Bienes raíces	0	0	226.579	0	1.946.562	853.452	0	3.026.593
Muebles, maquinas, equip.	0	118.720	131.461	69.903	1.844.354	117.658	46.528	2.328.624
Equipos e instrumental medico	0	0	3.836.457	0	134.575	0	0	3.971.032
Activos fijos en leasing	0	0	0	0	0	0	0	0
Otros activos fijos	0	63.254	0	9.363	708.151	11.479	32.922	825.169
Depreciación acumulada (-)	0	-50.124	-2.703.327	-57.952	-2.521.767	-458.628	-75.143	-5.866.941
Total activos fijos	0	131.850	1.491.170	21.314	2.292.749	722.110	4.307	4.663.500
Inversiones permanentes	0	5.249	0	23.724	0	2.135	0	31.108
Mayor (menor) valor inver. Perman.	0	0	0	0	0	0	0	0
Deudores largo plazo	0	8.631	0	0	7.115	190.976	0	206.722
Doctos. y ctas. por cob. empres. Relac.	0	0	0	469.939	710.631	279.801	0	1.460.371
Garantía isapre	258.586	1.197.479	2.085.234	334.778	1.986.633	306.534	136.000	6.305.244
Otros	0	7.385	338.710	36.468	272.381	414	30.228	685.586
Amortización (menos)	0	0	-66.141	0	-126.212	0	0	-192.353
Total otros activos	258.586	1.218.744	2.357.803	864.909	2.850.548	779.860	166.228	8.496.678
Total activos	857.220	2.608.216	6.073.978	1.720.755	7.932.872	1.645.181	381.919	21.220.141

Fuente: Superintendencia de Salud, Ficha Económica Financiera de Isapres al 31/12/2006.

CUADRO N° 1.6.2
BALANCE GENERAL DE LAS ISAPRES CERRADAS AL 31 DE DICIEMBRE DE 2006
 En miles de pesos de diciembre 2006

Cuentas	San Lorenzo	Fusat Ltda.	Chuqui-camata	Río Blanco	Isapre Fundación	Ferrosalud	Cruz del Norte	Total
Pasivo								
Obligaciones instituc. finan. corto plazo	0	0	77.967	0	0	0	0	77.967
Dividendos por pagar	0	0	0	0	0	0	0	0
Beneficios por pagar	235.343	622.226	1.647.229	168.219	712.431	111.411	87.515	3.584.374
Cuentas por pagar	43.714	281.527	788.953	221.051	1.017.080	196.312	13.417	2.562.054
Prestaciones ocurridas y no liquidadas	6.066	40.956	30.175	7.347	31.767	11.992	2.762	131.065
Excedentes de cotización	1.869	166.887	6.471	0	106.477	60.870	360	342.934
Cotizaciones por regularizar	6.733	331.733	259.646	36.857	92.178	65.490	4.901	797.538
Fondo único prestaciones familiares	0	0	0	119	0	0	256	375
Doctos. y ctas. por pagar empres. Relac.	0	122.466	0	0	96.858	457	0	219.781
Acreedores varios	0	22.444	126.806	11.030	46.462	5.749	6.245	218.736
Retenciones	4.989	17.370	20.071	8.257	36.306	16.357	4.231	107.581
Provisiones	0	124.566	218.377	80.780	82.311	72.488	60.300	638.822
Impuestos por pagar	3.645	65.218	80.610	60.306	14.622	4.406	7.582	236.389
Otros pasivos circulantes	0	9.348	56.121	363	9.610	856	0	76.298
Total pasivos circulantes	302.359	1.804.741	3.312.426	594.329	2.246.102	546.388	187.569	8.993.914
Obligaciones instituc. finan. largo plazo	0	0	0	0	0	0	0	0
Doctos. y ctas. por pagar empres. Relac.	0	0	0	0	0	385.000	0	385.000
Provisiones largo plazo	0	117.330	1.385.190	66.999	0	43.159	55.901	1.668.579
Otros pasivos de largo plazo	0	22.995	0	33.449	0	246.410	0	302.854
Total pasivos largo plazo	0	140.325	1.385.190	100.448	0	674.569	55.901	2.356.433
Interés minoritario	0	0	0	0	0	0	0	0
Capital pagado	527.000	420.000	764.895	536.721	208.153	1.183.812	189.166	3.829.747
Reserva revalorización capital	10.013	15.252	456.974	761.362	1.396.885	0	0	2.640.486
Sobreprecio en venta acciones propias	0	0	0	0	0	0	0	0
Otras reservas	0	0	0	0	709.681	0	0	709.681
Déficit acumulado período desarrollo (-)	0	0	0	0	0	0	0	0
Resultado acumulado	0	161.996	136.690	-275.099	3.261.957	-903.956	-66.741	2.314.847
Resultado del ejercicio	17.848	65.902	17.803	2.994	110.094	144.368	16.024	375.033
Dividendos provisorios (-)	0	0	0	0	0	0	0	0
Total patrimonio	554.861	663.150	1.376.362	1.025.978	5.686.770	424.224	138.449	9.869.794
Total pasivos	857.220	2.608.216	6.073.978	1.720.755	7.932.872	1.645.181	381.919	21.220.141

Fuente: Superintendencia de Salud. Ficha Económica Financiera de Isapres al 31/12/2006.

CUADRO N° 1.7
ESTADO DE RESULTADOS DE LAS ISAPRES ABIERTAS AL 31 DE DICIEMBRE DE 2006
 En miles de pesos de diciembre 2006

Cuentas	Colmena Golden Cross	Normética	ING Salud	Vida Tres	Másvida	Banmédica	Sfera	Consalud S.A.	Alemana Salud	Total
Cotización legal de salud	107.393.685	10.764.302	145.020.761	38.645.693	62.065.217	142.084.387	3.438.890	120.595.909	0	630.008.844
Cotización adicional legal	0	0	0	0	0	0	0	0	0	0
Cotización adicional voluntaria	54.314.825	1.973.413	37.131.874	31.827.150	12.543.531	56.247.667	152.170	33.905.141	0	228.095.771
Aporte adicional	0	0	41.467	0	0	1.241.709	0	0	0	1.283.176
Ingresos por Fondo de Compensación	74.456	0	0	63.915	0	29.977	0	111.979	0	280.327
Ingresos operacionales	161.782.966	12.737.715	182.194.102	70.536.758	74.608.748	199.603.740	3.591.060	154.613.029	0	859.668.118
Prestaciones de salud	-109.877.704	-7.239.087	-121.326.897	-48.578.900	-43.128.364	-130.044.796	-1.393.622	-95.395.165	0	-556.984.535
Subsidios incapacidad laboral	-19.590.281	-2.712.545	-29.699.162	-7.654.004	-13.595.900	-28.404.313	-788.002	-26.689.465	0	-129.123.672
Provisión prest. ocurridas y no liquidadas	-38.575	-10.095	-38.237	-107.722	-41.039	-173.351	-78.468	-29.088	0	-516.575
Otros costos de operación	-814.990	-1.879	-371.182	-35.779	-621.252	-106.405	-691	-64.659	0	-2.016.837
Capita	-25.108	-60.123	-1.804.718	0	0	0	0	0	0	-1.889.949
Egreso por Fondo de Compensación	0	-62.754	-147.280	0	-133.657	0	-71.064	0	0	-414.755
Costos de operación	-130.336.658	-10.086.483	-153.387.476	-56.376.405	-57.520.212	-158.728.865	-2.331.847	-122.178.377	0	-690.946.323
Margen de explotación	31.446.308	2.651.232	28.806.626	14.160.353	17.088.536	40.874.875	1.259.213	32.434.652	0	168.721.795
Publicidad	-298.599	-193.029	-677.582	-439.761	-1.159.492	-512.022	-26.145	-1.264.945	0	-4.571.575
Remuneraciones del personal	-6.199.409	-1.362.145	-6.975.078	-2.003.869	-3.775.228	-8.763.633	-501.611	-7.845.883	0	-37.426.856
Remun. y comisiones personal de ventas	-6.464.928	-240.183	-7.812.821	-3.183.656	-4.506.715	-9.565.371	-453.432	-6.864.869	0	-39.091.975
Otros gastos de adm. y ventas	-5.728.227	-1.305.709	-14.117.360	-2.061.037	-3.969.197	-9.350.854	-769.335	-10.058.662	0	-47.360.381
Gastos de administración y ventas	-18.691.163	-3.101.066	-29.582.841	-7.688.323	-13.410.632	-28.191.880	-1.750.523	-26.034.359	0	-128.450.787
Resultado operacional	12.755.145	-449.834	-776.215	6.472.030	3.677.904	12.682.995	-491.310	6.400.293	0	40.271.008
Ingreso por prestac. salud a terceros	0	0	0	0	26.360	0	0	0	0	26.360
Otros ingresos no operacionales	2.602.833	596.104	4.970.683	2.222.954	1.523.501	3.642.953	882.969	3.031.872	3.127	19.476.996
Ingresos no operacionales	2.602.833	596.104	4.970.683	2.222.954	1.549.861	3.642.953	882.969	3.031.872	3.127	19.503.356
Gastos por prestac. salud a terceros	0	0	0	0	-19.202	0	0	0	0	-19.202
Otros egresos no operacionales	-302.720	-104.799	-1.537.944	-822.342	-266.918	-3.490.416	-595.044	-667.745	-472	-7.788.400
Egresos no operacionales	-302.720	-104.799	-1.537.944	-822.342	-266.120	-3.490.416	-595.044	-667.745	-472	-7.807.602
Corrección monetaria	-240.058	-1.443	416.814	63.064	-209.137	147.365	-4.231	-64.530	-1.099	106.745
Resultado no operacional	2.060.055	489.862	3.849.553	1.463.676	1.054.604	299.902	283.684	2.298.597	1.556	11.802.499
Resultado antes de impuestos	14.815.200	40.028	3.073.338	7.935.706	4.732.508	12.982.897	-207.616	8.699.890	1.556	52.073.507
Impuesto a la renta	-2.523.225	-5.986	-543.924	-1.327.486	-726.262	-2.406.563	-91	-1.483.485	-264	-9.017.286
Utilidad (perdida) consolidada	0	0	0	0	0	0	0	0	0	0
Interés minoritario (-)	0	0	0	0	0	0	0	0	0	0
Resultado del ejercicio	12.291.975	34.042	2.529.414	6.608.220	4.006.246	10.576.334	-207.707	7.216.405	1.292	43.056.221

Fuente: Superintendencia de Salud, Ficha Económica Financiera de Isapres al 31/12/2006.

CUADRO N° 1.8
ESTADO DE RESULTADOS DE LAS ISAPRES CERRADAS AL 31 DE DICIEMBRE DE 2006
 En miles de pesos de diciembre 2006

Cuentas	San Lorenzo	Fusat Ltda.	Chuqui-camata	Río Blanco	Isapre Fundación	Ferrosalud	Cruz del Norte	Total
Cotización legal de salud	852.798	9.912.232	11.219.183	1.434.970	7.923.856	3.279.123	829.361	35.451.523
Cotización adicional legal	0	0	0	0	0	0	0	0
Cotización adicional voluntaria	101.640	2.497.102	725.236	37.656	906.121	284.485	204.850	4.757.090
Aporte adicional	0	11.469.394	0	5.113.576	2.858.511	0	804.896	20.246.377
Ingresos por Fondo de Compensación	0	58.674	0	0	0	10.699	0	69.373
Ingresos operacionales	954.438	23.937.402	11.944.419	6.586.202	11.688.488	3.574.307	1.839.107	60.524.363
Prestaciones de salud	-631.924	-17.918.889	-7.900.547	-5.363.551	-8.145.099	-2.065.368	-1.356.455	-43.381.833
Subsidios incapacidad laboral	-330.462	-3.515.538	-2.873.907	-611.060	-1.804.409	-749.195	-238.273	-10.122.844
Provisión prest. ocurridas y no liquidadas	-1.198	-5.936	-5.255	-1.885	-8.163	-4.735	-102	-27.274
Otros costos de operación	-173	-5.857	-397.627	-1.047	-145	-1.584	0	-406.433
Capita	0	0	0	0	0	0	0	0
Egreso por Fondo de Compensación	0	0	0	0	0	0	0	0
Costos de operación	-963.757	-21.446.220	-11.177.336	-5.977.543	-9.957.816	-2.820.882	-1.594.830	-53.938.384
Margen de explotación	-9.319	2.491.182	767.083	608.659	1.730.672	753.425	244.277	6.585.979
Publicidad	0	0	0	0	-15.335	-1.173	0	-16.508
Remuneraciones del personal	0	-870.710	-485.981	-357.838	-1.155.273	-293.552	-155.438	-3.318.792
Remun.y comisiones personal de ventas	0	-178.942	0	0	0	-441.411	0	-620.353
Otros gastos de adm. y ventas	-74.186	-1.564.010	-572.360	-188.205	-858.676	-244.392	-53.967	-3.555.796
Gastos de administración y ventas	-74.186	-2.613.662	-1.058.341	-546.043	-2.029.284	-980.528	-209.405	-7.511.449
Resultado operacional	-83.505	-122.480	-291.258	62.616	-298.612	-227.103	34.872	-925.470
Ingreso por prestac. salud a terceros	0	0	0	0	0	0	9.396	9.396
Otros ingresos no operacionales	109.944	254.128	352.259	54.447	623.760	759.125	19.068	2.172.731
Ingresos no operacionales	109.944	254.128	352.259	54.447	623.760	759.125	28.464	2.182.127
Gastos por prestac. salud a terceros	0	0	0	0	0	0	-9.396	-9.396
Otros egresos no operacionales	-91	-18.147	-16.408	-49.363	-127.190	-345.600	-32.154	-588.953
Egresos no operacionales	-91	-18.147	-16.408	-49.363	-127.190	-345.600	-41.550	-598.349
Corrección monetaria	-10.873	-31.687	-28.358	-20.833	-87.864	4.644	-2.605	-177.576
Resultado no operacional	98.980	204.294	307.493	-15.749	408.706	418.169	-15.691	1.406.202
Resultado antes de impuestos	15.475	81.814	16.235	46.867	110.094	191.066	19.181	480.732
Impuesto a la renta	2.373	-15.912	1.568	-43.873	0	-46.698	-3.157	-105.699
Utilidad (perdida) consolidada	0	0	0	0	0	0	0	0
Interés minoritario (-)	0	0	0	0	0	0	0	0
Resultado del ejercicio	17.848	65.902	17.803	2.994	110.094	144.368	16.024	375.033

Fuente: Superintendencia de Salud, Ficha Económica Financiera de Isapres al 31/12/2006.

CUADRO N° 1.9
ESTADO DE FLUJO DE EFECTIVO DE LAS ISAPRES ABIERTAS AL 31 DE DICIEMBRE DE 2006
 En miles de pesos de diciembre 2006

Cuentas	Colmena Golden Cross	Normédica	ING Salud	Vida Tres	Másvida	Banmédica	Sfera	Consalud S.A.	Alemana Salud	Total
Recaudación de cotización	175.105.792	12.632.090	197.846.307	75.798.647	77.159.908	208.425.124	3.729.326	157.634.344	0	908.332.038
Co-pago	8.712.589	3.134.322	24.759.003	7.278.208	8.329.307	21.296.602	370.748	23.915.027	0	97.795.806
F.U.P.F.	12.780.000	412.970	14.993.967	4.599.817	5.659.192	13.379.048	100.568	6.621.424	0	58.546.986
Ingresos financieros percibidos	1.753.411	231.394	2.290.490	452.933	1.163.222	1.014.998	35.527	1.401.427	2.424	8.345.826
Dividendos y otros repartos	0	119	0	0	0	0	0	0	0	119
Otros ingresos percibidos	876.752	239.641	0	568.159	232.034	1.486.944	0	1.655.269	9	5.058.808
Ingresos por Fondo de Compensación	0	0	0	70.626	0	33.125	0	111.979	0	215.730
Prestaciones de salud (-)	-122.525.701	-10.178.610	-157.150.724	-56.278.226	-52.174.502	-151.313.194	-1.621.371	-121.717.783	0	-672.960.111
Subsidios incapacidad laboral (-)	-31.213.823	-3.037.248	-44.011.770	-12.065.901	-17.545.414	-41.268.809	-862.357	-33.166.461	0	-183.171.783
Devolución cotizaciones (-)	-2.508.940	-208.803	-4.181.512	-2.198.332	-1.046.479	-4.582.993	-139.613	-1.948.512	0	-16.815.184
Proveedores y personal (-)	-17.271.450	-2.597.088	-30.304.087	-7.612.783	-11.672.474	-26.155.191	-1.543.588	-24.781.493	0	-121.938.154
Intereses pagados (-)	-144.359	-28.428	-836.677	-310.801	-9.725	-21.670	-19.230	-285.239	0	-1.656.129
Impuesto a la renta pagado (-)	-2.305.468	-94.306	0	-1.555.901	-737.287	-2.432.262	0	-2.412.349	0	-9.537.573
IVA y otros similares pagados (-)	-6.845.352	-114.872	-4.374.360	-2.898.368	-1.113.905	-4.208.458	-4.465	-1.643.396	0	-21.203.176
Otros gastos pagados (-)	0	-64.315	0	-457.947	-145.712	-1.053.799	-120.379	-499.673	-472	-2.342.297
Egresos por Fondo de Compensación (-)	0	0	0	-133.657	0	0	-36.064	0	0	-169.721
Flujo neto originado actividades operación	16.413.451	326.866	-968.863	5.390.131	7.964.567	14.599.465	-110.898	4.884.564	1.961	48.501.185
Colocación de acciones de pago	0	0	0	0	180.776	0	0	0	0	180.776
Obtención de préstamos	0	0	0	0	600.000	0	65.249	0	0	665.249
Doctos.y préstamos empresas relacionadas	0	89.840	0	0	575.783	14.542.692	0	0	0	15.208.315
Otras fuentes de financiamiento	0	0	0	0	550.122	0	705.336	0	0	1.255.458
Pago de dividendos (-)	-15.846.856	-436.272	-3.471.970	-6.380.809	-1.140.339	-10.227.506	0	-3.448.165	0	-40.951.917
Repartos de capital (-)	0	0	0	0	0	0	0	0	0	0
Pago de préstamos (-)	-163.027	0	-423.413	0	-600.000	0	-47.363	0	0	-1.233.803
Pago préstamos empresas relacionadas (-)	0	0	0	0	-544.351	-12.280.646	-52.547	0	0	-12.877.544
Gastos emisión y coloc. Acciones (-)	0	0	0	0	0	0	0	0	0	0
Otros desembolsos financiamiento (-)	0	0	0	0	-683.469	0	0	0	0	-683.469
Flujo neto originado actividades financiamiento	-16.009.883	-346.432	-3.895.383	-6.380.809	-1.061.478	-7.965.460	670.675	-3.448.165	0	-38.436.935
Ventas de activo fijo	0	136	250.664	0	0	16.855	0	0	0	267.655
Venta de inversiones permanentes	0	0	0	0	0	0	0	0	0	0
Venta de otras inversiones	0	0	0	179.249	0	0	0	0	0	179.249
Recaudación préstamos empresas relac.	5.691.789	185.372	0	19.114.119	1.391.378	13.466.035	0	7.755	0	39.886.448
Liberación garantía	0	319.927	0	0	0	0	0	0	0	319.927
Otros ingresos de inversión	-144.359	1.477	0	0	1.991.998	57	0	0	0	1.993.532
Incorporac.activos fijos (-)	-888.358	-47.313	-43.690	-382.623	-861.375	-637.012	-5.943	-2.496.596	0	-5.362.910
Pago intereses capitalizados (-)	0	0	0	0	0	0	0	0	0	0
Inversiones permanentes (-)	0	0	0	0	0	0	0	0	0	0
Inversiones instrum. Financieros (-)	0	0	0	0	0	0	0	0	0	0
Constitución y actualización garantía (-)	-996.823	0	-3.893.501	-536.690	-1.830.498	-1.876.927	-166.273	-1.449.744	0	-10.750.456
Préstamos a empresas relacionadas (-)	-4.770.040	0	0	-22.776.805	-2.484.021	-27.813.954	0	0	0	-57.844.820
Otros desembolsos inversión (-)	0	0	0	-13.961	0	-278.515	0	-700.000	0	-992.476
Flujo neto originado actividades inversión	-963.432	459.599	-3.686.527	-4.416.711	-1.792.518	-17.123.461	-172.216	-4.638.585	0	-32.333.851
Flujo neto total del período	-559.864	440.033	-8.550.773	-5.407.389	5.110.512	-10.489.456	387.561	-3.202.186	1.961	-22.289.601
Efecto de inflación sobre el efectivo	-457.443	-33.820	-947.466	-84.174	-337.705	-196.342	13.812	32.359	-1.121	-2.011.900
Variación neta del efectivo	-1.017.307	406.213	-9.498.239	-5.491.563	4.772.807	-10.685.798	401.373	-3.189.827	840	-24.281.501
Saldo inicial del efectivo	25.455.911	1.597.872	27.653.239	7.813.662	11.454.667	13.659.656	183.921	4.279.511	53.551	92.151.990
Saldo final de efectivo	24.438.604	2.004.085	18.155.000	2.322.099	16.227.474	2.973.858	585.294	1.109.684	54.391	67.870.489

Fuente: Superintendencia de Salud, Ficha Económica Financiera de Isapres al 31/12/2006.

CUADRO N° 1.10
ESTADO DE FLUJO DE EFECTIVO DE LAS ISAPRES CERRADAS AL 31 DE DICIEMBRE DE 2006
 En miles de pesos de diciembre 2006

Cuentas	San Lorenzo	Fusat Ltda.	Chuqui-camata	Río Blanco	Isapre Fundación	Ferrosalud	Cruz del Norte	Total
Recaudación de cotización	721.229	12.512.834	12.317.531	1.472.626	11.734.150	3.601.909	1.628.337	43.988.616
Co-pago	22.067	474.941	1.053.205	126.752	4.057.919	259.186	80.379	6.074.449
F.U.P.F.	0	583.773	165.735	36.897	367.284	209.097	398	1.363.184
Ingresos financieros percibidos	0	0	16.918	0	174.054	1.173	0	192.145
Dividendos y otros repartos	0	0	0	0	0	0	0	0
Otros ingresos percibidos	25.111	13.483.380	1.830.358	6.085.155	210.249	625.538	21.632	22.281.423
Ingresos por Fondo de Compensación	0	58.674	0	0	0	10.649	0	69.323
Prestaciones de salud (-)	-592.930	-18.994.345	-8.998.374	-5.848.625	-11.324.883	-2.571.378	-1.187.828	-49.518.363
Subsidios incapacidad laboral (-)	-199.124	-3.943.229	-2.754.577	-540.290	-2.083.584	-785.266	-39.205	-10.345.275
Devolución cotizaciones (-)	0	-937.980	-367.644	-31.972	-100.496	-43.136	-14.687	-1.495.915
Proveedores y personal (-)	-33.395	-1.666.754	-1.772.631	-548.656	-2.254.289	-960.171	-347.261	-7.583.157
Intereses pagados (-)	0	0	-795	0	0	0	0	-795
Impuesto a la renta pagado (-)	0	-247.877	0	0	0	-39.729	0	-287.606
IVA y otros similares pagados (-)	-7.776	-1.344.863	-662.088	-658.782	-302.557	-66.529	-140.646	-3.183.241
Otros gastos pagados (-)	-5.188	0	0	-49.363	-15.666	-349.520	-15.273	-435.010
Egresos por Fondo de Compensación (-)	0	0	0	0	0	0	0	0
Flujo neto originado actividades operación	-70.006	-21.446	827.638	43.742	462.181	-108.177	-14.154	1.119.778
Colocación de acciones de pago	269.261	0	0	0	0	0	0	269.261
Obtención de préstamos	0	0	0	0	0	0	0	0
Doctos. y préstamos empresas relacionadas	0	0	0	0	391.531	0	0	391.531
Otros fuentes de financiamiento	0	0	0	0	0	0	0	0
Pago de dividendos (-)	0	0	0	0	0	0	0	0
Reparos de capital (-)	0	0	0	0	0	0	0	0
Pago de préstamos (-)	0	0	0	0	0	0	0	0
Pago préstamos empresas relacionadas (-)	0	0	0	0	0	0	0	0
Gastos emisión y coloc. Acciones (-)	0	0	0	0	0	0	0	0
Otros desembolsos financiamiento (-)	0	0	0	0	0	0	0	0
Flujo neto originado actividades financiamiento	269.261	0	0	0	391.531	0	0	660.792
Ventas de activo fijo	0	74	0	0	0	11	0	85
Venta de inversiones permanentes	0	0	0	0	0	0	0	0
Venta de otras inversiones	0	0	0	0	0	0	0	0
Recaudación préstamos empresas relac.	0	0	0	0	0	0	0	0
Liberación garantía	0	0	0	0	0	0	0	0
Otros ingresos de inversión	0	0	0	24.196	0	45.000	10.148	79.344
Incorporac. activos fijos (-)	0	-85.064	-273.819	-4.533	-559.506	0	-1.535	-924.457
Pago intereses capitalizados (-)	0	0	0	0	0	0	0	0
Inversiones permanentes (-)	0	-5.249	0	0	0	0	0	-5.249
Inversiones instrum. Financieros (-)	0	0	0	0	0	0	0	0
Constitución y actualización garantía (-)	0	-106.759	-327.500	-139.254	-345.000	-45.000	0	-963.513
Préstamos a empresas relacionadas (-)	0	0	0	0	0	0	0	0
Otros desembolsos inversión (-)	0	-614	0	0	-10.083	0	0	-10.697
Flujo neto originado actividades inversión	0	-197.612	-601.319	-119.591	-914.589	11	8.613	-1.824.487
Flujo neto total del período	199.255	-219.058	226.319	-75.849	-60.877	-108.166	-5.541	-43.917
Efecto de inflación sobre el efectivo	-1.939	-18.887	42.236	-287	-4.503	-2.528	-347	13.745
Variación neta del efectivo	197.316	-237.945	268.555	-76.136	-65.380	-110.694	-5.888	-30.172
Saldo inicial del efectivo	0	749.575	697.708	261.259	2.277.132	122.931	12.945	4.121.550
Saldo final de efectivo	197.316	511.630	966.263	185.123	2.211.752	12.237	7.057	4.091.378

Fuente: Superintendencia de Salud, Ficha Económica Financiera de Isapres al 31/12/2006.

Información de Cartera



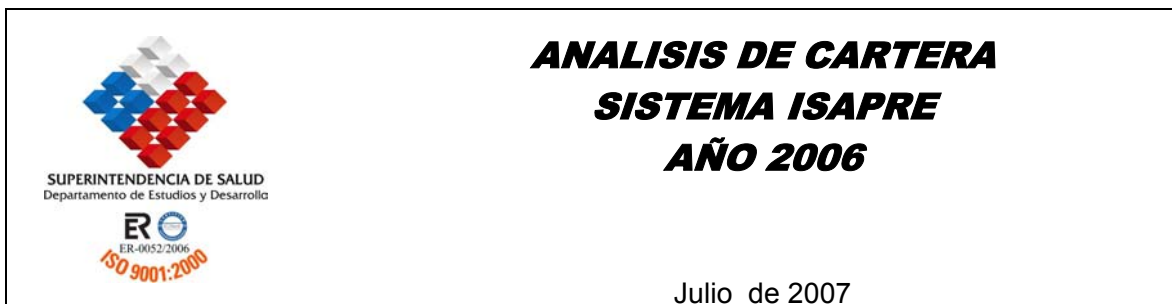

Este documento presenta las principales variaciones ocurridas en la cartera de cotizantes del sistema isapre y sus cargas, entre 2005 y 2006.

1. Evolución del número de cotizantes y cargas

A diciembre de 2006, el sistema de isapres cuenta con 1.286.165 cotizantes, de los cuales el 97,7% se encuentra afiliado a isapres abiertas¹. Esta cifra representa una población que es 3,3% superior al total de cotizantes del año anterior.

Por su parte, las cargas totalizan 1.398.389, lo que representa una reducción de 1,2% respecto del 2005. Esto explica la caída en la tasa de cargas por cotizante, relación que pasa de 1,14 en 2005 y 1,09 en 2006.

En resumen, a diciembre de 2006 el número total de beneficiarios alcanza a 2.684.554 personas, lo que representa un incremento de 0,9%, con respecto al año anterior, crecimiento que no ocurría desde hace nueve años.

Estas variaciones en la cartera de cotizantes son principalmente reflejo, de las alzas en el número de cotizantes de las isapres Banmédica, Masvida, Consalud y Colmena, alzas que se ven contrarrestadas por la baja de cotizantes en ING.

Al término de 2006, el mercado lo componían 15 isapres, 10 abiertas¹ y 5 cerradas. La concentración en las 6 principales instituciones del mercado, en términos de cotizantes corresponde al 92,7% y, en términos de beneficiarios, de 91,8% del sistema.

2. Principales características de la cartera de cotizantes

• Tipo de trabajador

Los trabajadores dependientes registran un aumento de participación (0,3%) alcanzando al 85,4% del total de cotizantes del sistema isapre, seguido de los cotizantes voluntarios que aumentan 0,2%. Asimismo, se registra una caída del número de independientes, en tanto, los pensionados prácticamente mantienen su participación.

¹ Las isapres Ferrosalud y Fusat, clasificadas hasta 2004 como cerradas, desde 2005 están entre las abiertas. No se considera la isapre abierta Alemana Salud cuyo registro está vigente, pero se mantiene sin afiliados.

G1. Distribución de Cotizantes según Tipo de Trabajador

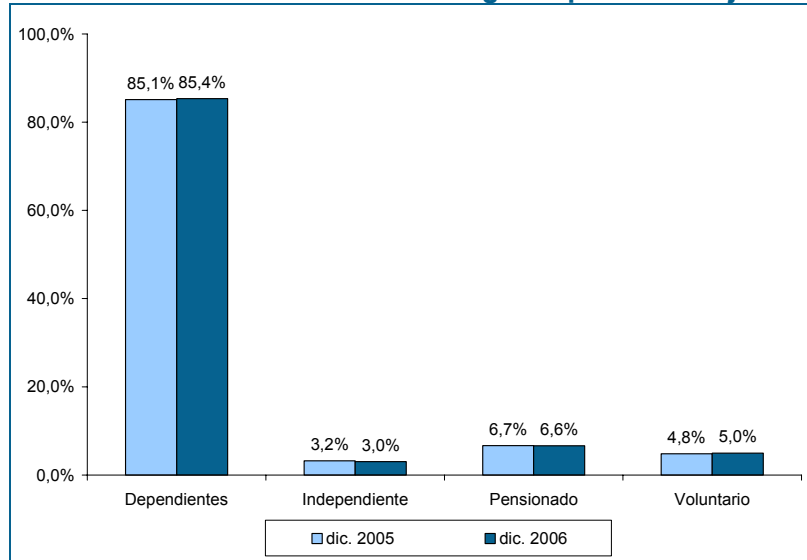

Fuente: Superintendencia de Salud, elaboración del Departamento de Estudios y Desarrollo a partir del Archivo Maestro de Beneficiarios.

- **Residencia**

La distribución de cotizantes por regiones, muestra la misma tendencia seguida en años anteriores, manteniéndose prácticamente las mismas participaciones. Se observa una concentración de la población cotizante en la Región Metropolitana (59,6%), levemente mayor que la del año 2005, concentración que también se da, aunque en menor proporción, en las regiones V, VIII, X y II. Cabe señalar que en éstas últimas regiones las participaciones prácticamente se mantienen, excepto en la V donde se registra una menor participación respecto a la del año 2005.

G2. Distribución de Cotizantes según Región

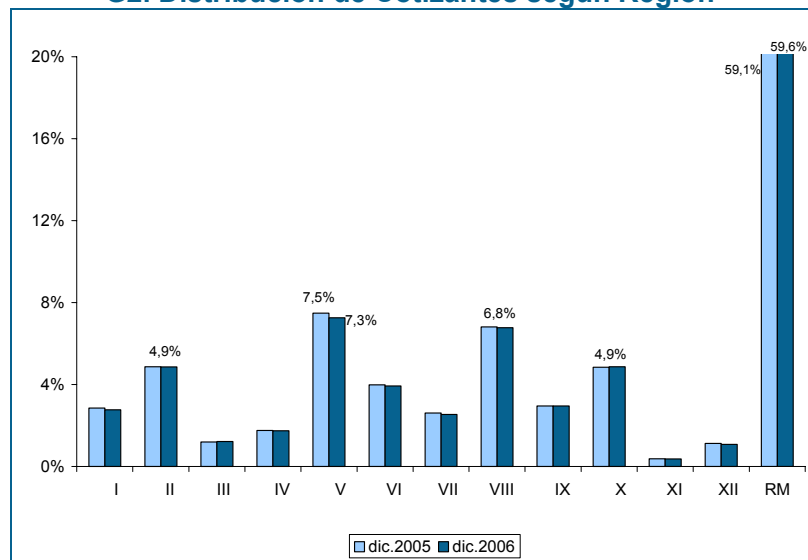

Fuente: Superintendencia de Salud, elaboración del Departamento de Estudios y Desarrollo a partir del Archivo Maestro de Beneficiarios.

- **Edad y sexo de los cotizantes**

La participación de las mujeres en los cotizantes del sistema isapre alcanza a 34,7%, siendo levemente superior a la registrada en el 2005. Por su parte, la edad promedio de las mujeres cotizantes es de 42,0 años, cifra levemente inferior a los 42,1 años observados en 2005. En cuanto a los hombres cotizantes, su edad promedio es levemente inferior a la de las mujeres porque alcanza los 40,9 años, igual a la del año 2005.

En cuanto a la distribución por rangos de edad de los cotizantes, se observa una concentración de la población entre los 25 y los 49 años, distribución similar a la de 2005, aunque levemente menor. Este rango de edad acumula al 68,5% (vs 69,2% en 2005) de las mujeres y el 67,7% (vs 68,2% en 2005) de los hombres. Esta menor concentración entre 25 y 49 años, se reparte en mayores concentraciones de jóvenes y de adultos mayores de 60 años.

G3. Distribución de Cotizantes según Rangos de edad y Sexo A diciembre de 2006

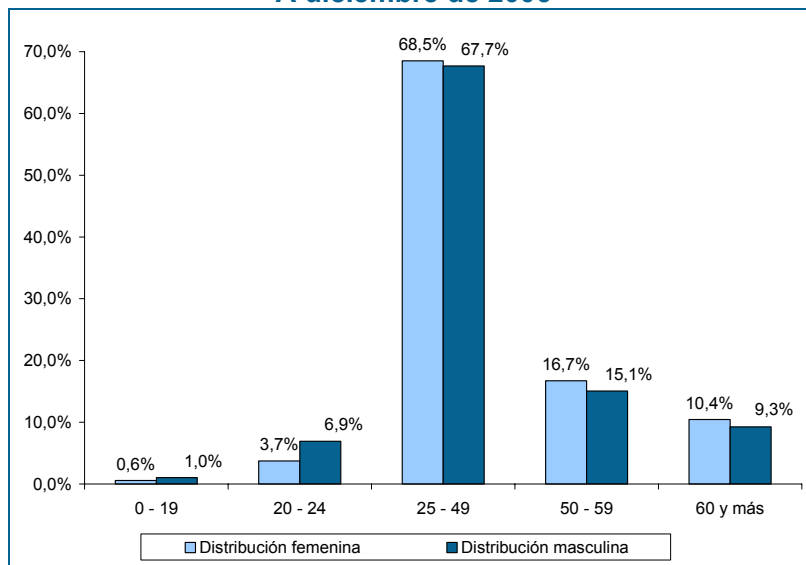

Fuente: Superintendencia de Salud, elaboración del Departamento de Estudios y Desarrollo a partir del Archivo Maestro de Beneficiarios.

- **Edad y sexo de las cargas**

Del total de cargas registradas a diciembre de 2006, las mujeres representan al 59,5%, cifra casi igual a la obtenida el año anterior en la misma fecha. Las cargas femeninas registran una edad promedio de 24,5 años, la misma cifra del año anterior. Por su parte, las cargas masculinas también mantienen el promedio del año anterior, cifra muy inferior al promedio de las cargas femeninas, registrándose un promedio de edad de 13,1 años.

La población de las cargas se concentra principalmente en los primeros años de vida, específicamente entre 0 y 24 años, donde se concentra el 60,5% de las cargas femeninas y 92,5% de las cargas masculinas, porcentajes que son prácticamente iguales a los de 2005.

Cabe destacar que las cargas masculinas están más concentradas en los primeros años de vida con un 97,0% de la población entre 0 y 29 años, participación que llega a un 99,0% si se considera la población entre 0 y 49 años. En cambio, las cargas mujeres presentan una mayor dispersión, situación similar a la observada en diciembre de 2005. Cabe destacar una proporción levemente mayor de cargas mujeres de 60 y más años.

G4. Distribución de Cargas según Rangos de edad y Sexo A diciembre de 2006

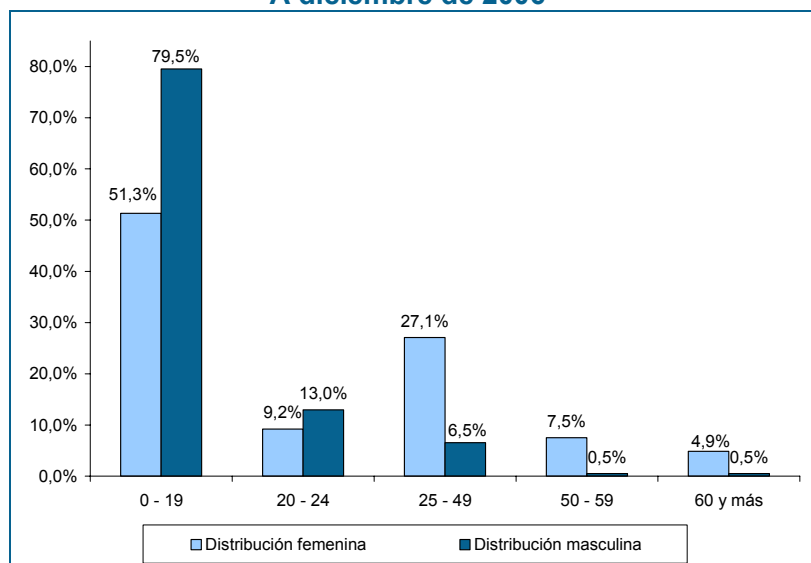

Fuente: Superintendencia de Salud, elaboración del Departamento de Estudios y Desarrollo a partir del Archivo Maestro de Beneficiarios.

3. Evolución de cotizantes según tramos de renta 2

Sólo el tramo de rentas más altas aumenta su importancia relativa, es decir, los cotizantes de rentas superiores a \$900 mil, los que incrementan su participación en 1,8 puntos porcentuales respecto de 2005.

En cambio, los afiliados con rentas hasta \$ 300 mil son los que experimentan la mayor disminución relativa, cayendo su participación en 1,7 puntos porcentuales.

Respecto a los cotizantes que no declaran su renta³, se observa un aumento del número de ellos con participación 1,6% mayor a la del año anterior. Cabe mencionar que en la gran mayoría de los casos se trata de declaraciones no pagadas, por lo que se podría pensar que durante 2006 habría aumentado la frecuencia de éstas.

² Se analizan sólo los cotizantes dependientes porque constituyen el grueso de la población y debido a que sus rentas son informadas en la mayoría de los casos.

³ Con respecto al porcentaje de cotizantes que no aparecen con renta, este número podría disminuir si se mejorara la base de datos informando la última renta conocida cuando la declaración del afiliado no la incorpore.

G5. Distribución de Cotizantes según Tramos de Rentas A diciembre de 2006

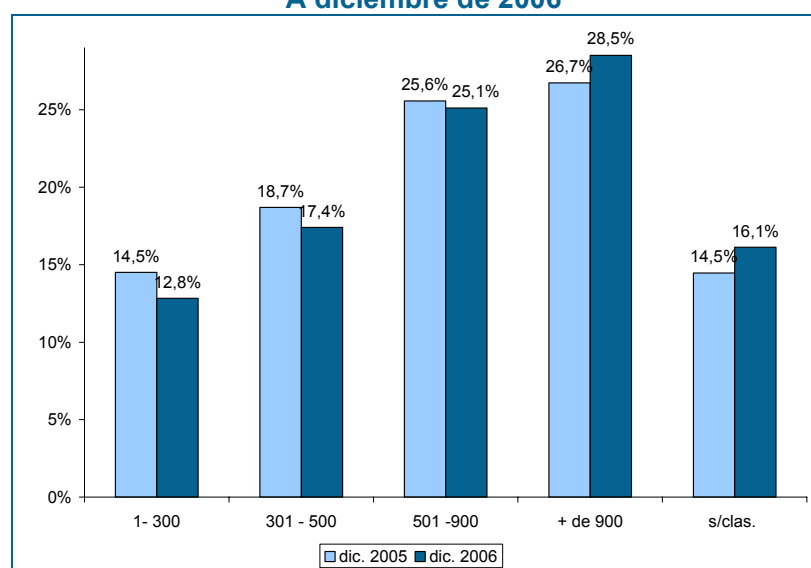

Fuente: Superintendencia de Salud, elaboración del Departamento de Estudios y Desarrollo a partir del Archivo Maestro de Beneficiarios.

Durante 2006, las carteras de cotizantes que concentraban una mayor proporción de rentas menores a \$300 mil eran las isapres Sfera (71,5%), Fusat (54,0%), Banmédica (36,5%), Ferrosalud y ING (29,9%).

Las isapres que concentraron la mayor parte de su cartera en las rentas entre 300 y 900 mil pesos fueron Consalud, Nomédica, Ferrosalud y Cruz del Norte.

En cambio, si se consideran los cotizantes con rentas tope o de más de \$900 mil, las isapres cuyas carteras concentraban una mayor proporción de ellos son Chuquicamata (77,3%), Río Blanco (64,7%), San Lorenzo (60,0%) y Fundación (52,6%) entre las cerradas y Colmena (41,8%), Vida Tres (37,8%) y Masvida (36,6%) entre las abiertas.

4. Cotizantes que salen del sistema y los que entran

Durante 2006, salen del sistema 118.243 cotizantes, un 9,9% menos que durante el año 2005. La cotización pactada promedio alcanzó a \$41.260, la cotización legal promedio fue de \$30.144 y la de renta imponible promedio llegó a \$459.919.

Asimismo, durante el 2006 entran al sistema 159.613 cotizantes, 10,3% más que los que entraron en 2005. Como se observa en el cuadro siguiente, entran cotizantes bastante menores (30,8 años) a los que salen (37,0 años), con menos cargas promedio por cotizante y ambos sexos con rentas levemente más altas.

Aún cuando la cotización pactada es inferior en los que entran, en torno a los \$37 mil, pero está asociada a rentas imponibles más altas, representando la cotización un porcentaje menor sobre la renta en aquellos que entran (7,8%) que en aquellos que salen (9,0%).

C1. Cotizantes que salen y entran al Sistema Isapre

Sexo	Salen del Sistema Isapres							Entran al Sistema Isapres							
	Cotiz.	Edad Cotiz.	Cargas	Edad Carga	Cotiz. Pactada	Cotizac. Legal 7 %	Renta Imponible	Cotiz.	Edad Cotiz.	Cargas	Edad Carga	Cotiz. Pactada	Cotizac. Legal %	7	Renta Imponible
Femenino	37.030	38,3	0,6	23,6	42.953	30.078	488.354	53.335	31,9	0,4	18,7	40.291	34.710		496.506
Masculino	81.213	36,4	0,9	11,2	40.348	30.179	444.613	106.278	30,3	0,5	10,7	35.177	32.292		462.000
Total	118.243	37,0	0,8	18,7	41.260	30.144	459.919	159.613	30,8	0,5	15,4	37.023	33.165		474.453

Fuente: Superintendencia de Salud, elaboración del Departamento de Estudios y Desarrollo a partir del Archivo Maestro de Beneficiarios.

Estos movimientos son consistentes con los cambios registrados por el sistema, donde se aprecia una concentración en poblaciones con ingresos más altos, ha caído el número de cargas por cotizantes y la edad promedio no varía mayormente en un año, manteniéndose en torno a 41 años.

5. Concentración de mercado

En las isapres abiertas, se aprecian tres grandes líderes en el mercado según el número de cotizantes: Banmédica, ING Salud y Consalud.

G6. Distribución de Cotizantes por Isapre A diciembre de 2006

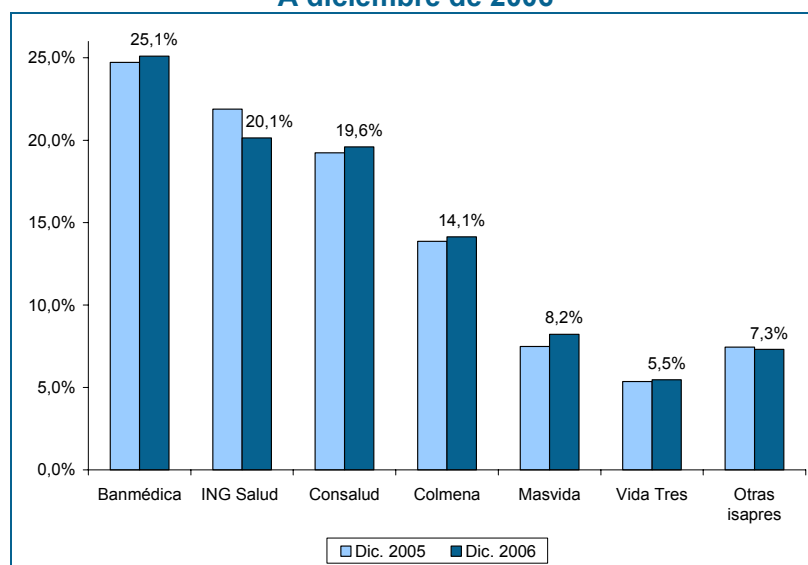

Fuente: Superintendencia de Salud, elaboración del Departamento de Estudios y Desarrollo a partir del Archivo Maestro de Beneficiarios.

Destaca el incremento de participación de mercado de Banmédica (de 0,4%), manteniendo su liderazgo indiscutido entre los cotizantes. ING pierde cerca de 1,8% del mercado de los cotizantes, en tanto Consalud aumenta en 0,4 puntos. Colmena, Más Vida y Vida Tres presentan incrementos, el mayor es el de Masvida que llega a 0,7. Por otra parte, destaca el conjunto de otras isapres cuya participación cae en 0,1%.

Asimismo, si se considera la participación por grupos propietarios de isapres, habría que considerar conjuntamente a Banmédica y Vida Tres, resultando una participación de mercado

de 30,6% en 2006, en tanto que en 2005 era de 30,1%. En consecuencia, consideradas en conjunto, estas isapres solidifican su posición como la más grande del mercado.

En función del número de beneficiarios, las participaciones de mercado de las isapres abiertas y cerradas no presentan grandes variaciones. Las isapres cerradas alcanzan una participación de mercado de 3,5%. En tanto, se mantiene el liderazgo del grupo Banmédica, pasando de 27,9% en 2005 a 28,5% en 2006. Isapre Banmédica sola mantiene su primera posición en el mercado de los beneficiarios, quedando por debajo Consalud e ING.

G7. Distribución de Beneficiarios por Isapre A diciembre de 2006

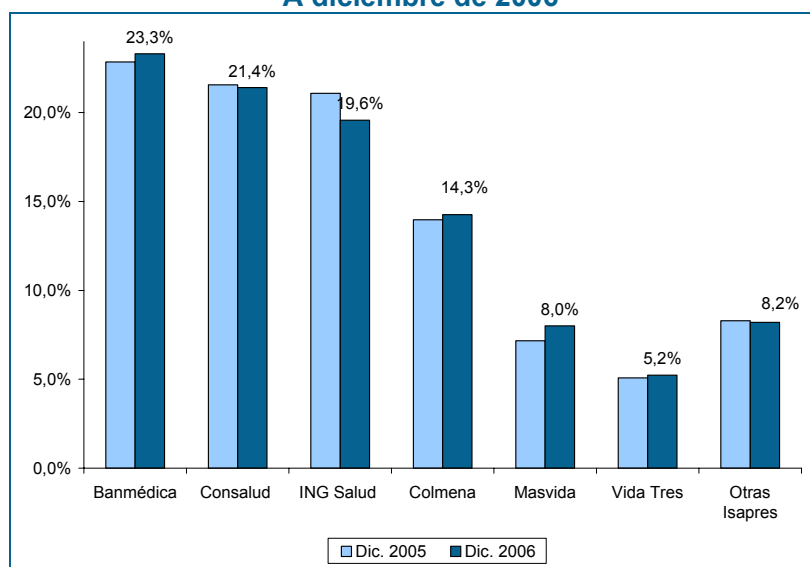

Fuente: Superintendencia de Salud, elaboración del Departamento de Estudios y Desarrollo a partir del Archivo Maestro de Beneficiarios.

6. Suscripciones y desahucios ⁴

Las suscripciones totalizaron 277.004, apreciándose un aumento de 6.0% respecto del 2005. Si se comparan con el número de desahucios registrados en el mismo período, se aprecia que las isapres, Consalud, Masvida, Colmena, Banmédica, ferrosalud y Vida Tres suscriben un número de contratos muy superior a los desahuciados en el período. Por otra parte, ING, Sfera y Fusat registraron una proporción mucho menor de suscripciones que de desahucios.

Respecto de los desahucios, éstos disminuyeron en un 10,4% respecto al 2005, con un total de 238.178. Al revisar los motivos, existe un aumento en la participación de los desahucios voluntarios, los cuales pasan de una participación de 64,8% en 2005 a una de 73,6% del total en 2006. Cabe destacar que, dentro de este tipo de desahucios, se consideran aquellos relativos a los cotizantes que se retiran por alzas de precios. Los desahucios por parte de las isapres caen, en 2006, a un 19,2% del total de estos considerando que su participación era de 20,9% en 2005.

⁴ Las suscripciones son las contrataciones explicadas por la entrada de afiliados nuevos al sistema, por afiliados que se cambian de isapre, o que cambian su condición de beneficiario a cotizante. Los desahucios son los términos de contrato que se generan porque el cotizante deja el sistema, se cambia de isapre, o modifica su condición de cotizante a beneficiario.

7. Reclamos Administrativos y Arbitrales

Durante 2006, en esta Superintendencia, se tramitaron 3.777 causas sea por reclamos administrativos y/o arbitrales, 49,9% menos que en 2005. Con respecto a los principales motivos por los que reclaman los afiliados destacan los siguientes temas: cobertura y bonificaciones, por cotizaciones de salud, término de contrato, plan Auge, suscripción y modificación de contratos y adecuación de precios bases.

Durante el 2006, se tramitaron 807 reclamos arbitrales, es decir, un 51,4% menos que en 2005, reclamos que se concentraron en tres temas: 50,1% en cobertura y bonificación, 31,0% en término de contrato y 6,9% en plan Auge. La principal causa de este cambio, es la disminución de los casos de problemas por adecuación contractual, donde están incluidos los reclamos por alzas de precios, en especial en los casos de Banmédica y Vida Tres cuyos casos en los años 2004 y 2005 se concentraban en estas materias.

Entre las isapres que presentan un mayor número de casos se encuentran Banmédica (265 casos) seguida por ING Salud (169 casos) y Consalud (139 casos). La tasa más altas en relación a la población beneficiaria respectiva, se observan en Ferrosalud, que alcanza a 5,9 reclamos por cada 10.000 beneficiarios, seguida por Vida Tres y Banmédica. En el gráfico a continuación se observa la evolución de la tasa de reclamos arbitrales en los últimos tres años por isapre. Tanto Fusat como las isapres cerradas presentan muy bajos niveles de reclamos, inferiores a 1,7 por cada 10.000 beneficiarios y algunas cerradas no presentan casos.

G8. Reclamos Arbitrales por cada 10.000 Beneficiarios en las principales Isapre A diciembre de cada año

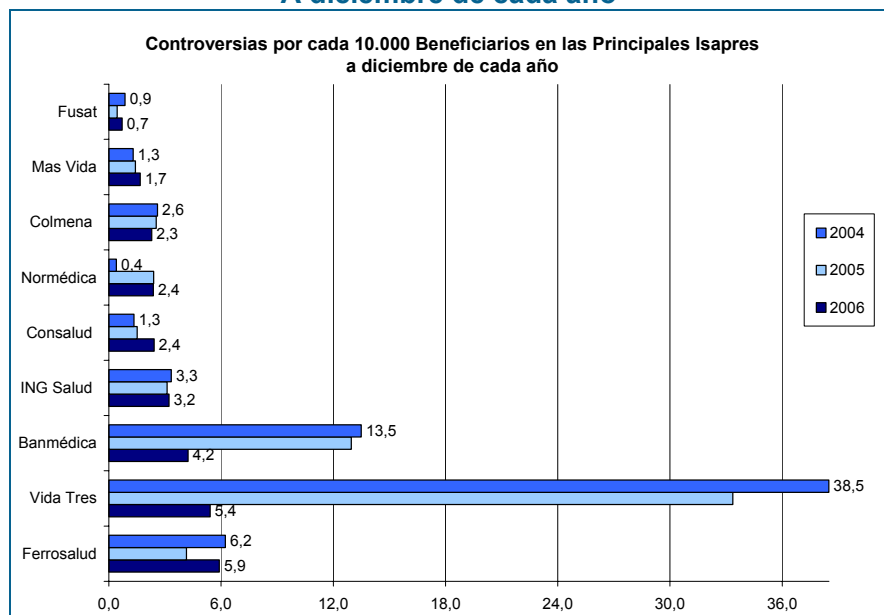

Fuente: Superintendencia de Salud, elaboración del Departamento de Estudios y Desarrollo a partir de Información sobre Reclamos arbitrales ingresados a la Superintendencia.

CUADRO N° 2
ESTADISTICAS ANUAL DE CARTERA COMPARADAS DEL SISTEMA ISAPRE
MES DE DICIEMBRE

	2005		2006		Variación anual
	Valores	Estructura porcentual	Valores	Estructura porcentual	
1.- Cartera vigente					
N° de cotizantes	1.244.859	46,8%	1.286.165	47,9%	3,3%
N° de cargas	1.415.479	53,2%	1.398.389	52,1%	-1,2%
N° total de beneficiarios	2.660.338	100,0%	2.684.554	100,0%	0,9%
2.- N° de beneficiarios por región					
Región metropolitana	1.517.492	57,0%	1.544.541	57,5%	1,8%
V región	200.596	7,5%	198.587	7,4%	-1,0%
VIII región	186.491	7,0%	186.431	6,9%	0,0%
II región	156.306	5,9%	157.600	5,9%	0,8%
Otras regiones	599.453	22,5%	597.395	22,3%	-0,3%
Total beneficiarios	2.660.338	100,0%	2.684.554	100,0%	0,9%
3.- N° de cotizantes según tipo de trabajador					
Dependientes	1.061.706	85,3%	1.097.989	85,4%	3,4%
Independientes	40.023	3,2%	39.112	3,0%	-2,3%
Pensionados	82.977	6,7%	85.351	6,6%	2,9%
Voluntarios	60.153	4,8%	63.713	5,0%	5,9%
Total cotizantes	1.244.859	100,0%	1.286.165	100,0%	3,3%
4.- N° de cotizantes según sexo					
Hombres	815.220	65,5%	840.203	65,3%	3,1%
Mujeres	429.639	34,5%	445.962	34,7%	3,8%
Total cotizantes	1.244.859	100,0%	1.286.165	100,0%	3,3%
5.- N° de cotizantes según edad					
Menores de 40 años	623.885	50,1%	646.596	50,3%	3,6%
Entre 40 y 59 años	503.001	40,4%	514.988	40,0%	2,4%
De 60 años y más	117.973	9,5%	124.581	9,7%	5,6%
Total cotizantes	1.244.859	100,0%	1.286.165	100,0%	3,3%
6.- Concentración de mercado de cotizantes					
Isapre Banmédica S.A.	307.764	24,7%	322.852	25,1%	4,9%
ING Salud S.A.	272.487	21,9%	259.018	20,1%	-4,9%
Consalud S.A.	239.504	19,2%	252.069	19,6%	5,2%
Colmena Golden Cross	172.589	13,9%	181.870	14,1%	5,4%
Mas Vida S.A.	93.119	7,5%	105.894	8,2%	13,7%
Vida Tres S.A.	66.691	5,4%	70.415	5,5%	5,6%
Normédica S.A.	21.021	1,7%	21.137	1,6%	0,6%
Sub total	1.173.175	94,2%	1.213.255	94,3%	3,4%
Otras isapres	71.684	5,8%	72.910	5,7%	1,7%
Total cotizantes	1.244.859	100,0%	1.286.165	100,0%	3,3%
7.- Suscripciones y desahucios de contratos					
Suscripciones	16.122		17.665		9,6%
Desahucios voluntarios	10.136	58,4%	9.489	66,5%	-6,4%
Desahucios por parte de la isapre	6.398	36,9%	4.131	29,0%	-35,4%
Desahucio por otras causales	808	4,7%	649	4,5%	-19,7%
Total desahucios	17.342	100,0%	14.269	100,0%	-17,7%

Fuente: Superintendencia de Salud, Archivo Maestro de Beneficiarios.

CUADRO N° 2a
ESTADÍSTICAS ANUAL DE CARTERA COMPARADAS DE LAS ISAPRE ABIERTAS
MES DE DICIEMBRE

	2005		2006		Variación anual
	Valores	Estructura porcentual	Valores	Estructura porcentual	
1.- Cartera vigente					
N° de cotizantes	1.190.506	44,8%	1.228.344	45,8%	3,2%
N° de cargas	1.330.938	50,0%	1.313.256	48,9%	-1,3%
N° total de beneficiarios	2.521.444	94,8%	2.541.600	94,7%	0,8%
2.- N° de beneficiarios por región					
Región metropolitana	1.491.078	56,0%	1.511.499	56,3%	1,4%
VIII región	181.728	6,8%	182.060	6,8%	0,2%
V región	190.580	7,2%	187.770	7,0%	-1,5%
II región	118.686	4,5%	119.602	4,5%	0,8%
Otras regiones	539.372	20,3%	540.669	20,1%	0,2%
Total beneficiarios	2.521.444	94,8%	2.541.600	94,7%	0,8%
3.- N° de cotizantes según tipo de trabajador					
Dependientes	1.022.401	82,1%	1.056.222	82,1%	3,3%
Independientes	39.791	3,2%	38.869	3,0%	-2,3%
Pensionados	70.576	5,7%	72.340	5,6%	2,5%
Voluntarios	57.738	4,6%	60.913	4,7%	5,5%
Total cotizantes	1.190.506	95,6%	1.228.344	95,5%	3,2%
4.- N° de cotizantes según sexo					
Hombres	776.218	62,4%	799.228	62,1%	3,0%
Mujeres	414.288	33,3%	429.116	33,4%	3,6%
Total cotizantes	1.190.506	95,6%	1.228.344	95,5%	3,2%
5.- N° de cotizantes según edad					
Menores de 40 años	607.703	48,8%	628.523	48,9%	3,4%
Entre 40 y 59 años	476.356	38,3%	487.716	37,9%	2,4%
De 60 años y más	106.447	8,6%	112.105	8,7%	5,3%
Total cotizantes	1.190.506	95,6%	1.228.344	95,5%	3,2%
6.- Concentración de mercado de cotizantes					
Isapre Banmédica S.A.	307.764	24,7%	322.852	25,1%	4,9%
ING Salud S.A.	272.487	21,9%	259.018	20,1%	-4,9%
Consalud S.A.	239.504	19,2%	252.069	19,6%	5,2%
Colmena Golden Cross	172.589	13,9%	181.870	14,1%	5,4%
Mas Vida S.A.	93.119	7,5%	105.894	8,2%	13,7%
Vida Tres S.A.	66.691	5,4%	70.415	5,5%	5,6%
Normédica S.A.	21.021	1,7%	21.137	1,6%	0,6%
Sub total	1.173.175	94,2%	1.213.255	94,3%	3,4%
Otras isapres	17.331	1,4%	15.089	1,2%	-12,9%
Total cotizantes	1.190.506	95,6%	1.228.344	95,5%	3,2%
7.- Suscripciones y desahucios de contratos					
Suscripciones	15.588		17.234		10,6%
Desahucios voluntarios	9.929	57,3%	9.240	64,8%	-6,9%
Desahucios por parte de la isapre	6.339	36,6%	4.039	28,3%	-36,3%
Desahucio por otras causales	785	4,5%	627	4,4%	-20,1%
Total desahucios	17.053	98,3%	13.906	97,5%	-18,5%

Fuente: Superintendencia de Salud, Archivo Maestro de Beneficiarios.

CUADRO N° 2b
ESTADÍSTICAS ANUAL DE CARTERA COMPARADAS DE LAS ISAPRE CERRADAS
MES DE DICIEMBRE

	2005		2006		Variación anual
	Valores	Estructura porcentual	Valores	Estructura porcentual	
1.- Cartera vigente					
N° de cotizantes	54.353	2,0%	57.821	2,2%	6,4%
N° de cargas	84.541	3,2%	85.133	3,2%	0,7%
N° total de beneficiarios	138.894	5,2%	142.954	5,3%	2,9%
2.- N° de beneficiarios por región					
Región metropolitana	26.414	1,0%	33.042	1,2%	25,1%
V región	10.016	0,4%	10.817	0,4%	8,0%
VIII región	4.763	0,2%	4.371	0,2%	-8,2%
II región	37.620	1,4%	37.998	1,4%	1,0%
Otras regiones	60.081	2,3%	56.726	2,1%	-5,6%
Total beneficiarios	138.894	5,2%	142.954	5,3%	2,9%
3.- N° de cotizantes según tipo de trabajador					
Dependientes	39.305	3,2%	41.767	3,2%	6,3%
Independientes	232	0,0%	243	0,0%	4,7%
Pensionados	12.401	1,0%	13.011	1,0%	4,9%
Voluntarios	2.415	0,2%	2.800	0,2%	15,9%
Total cotizantes	54.353	4,4%	57.821	4,5%	6,4%
4.- N° de cotizantes según sexo					
Hombres	39.002	3,1%	40.975	3,2%	5,1%
Mujeres	15.351	1,2%	16.846	1,3%	9,7%
Total cotizantes	54.353	4,4%	57.821	4,5%	6,4%
5.- N° de cotizantes según edad					
Menores de 40 años	16.182	1,3%	18.073	1,4%	11,7%
Entre 40 y 59 años	26.645	2,1%	27.272	2,1%	2,4%
De 60 años y más	11.526	0,9%	12.476	1,0%	8,2%
Total cotizantes	54.353	4,4%	57.821	4,5%	6,4%
6.- Concentración de mercado de cotizantes					
Fusat Ltda.	17.938	1,4%	17.388	1,4%	-3,1%
Isapre Fundación	12.798	1,0%	12.766	1,0%	-0,3%
Chuquicamata Ltda.	10.667	0,9%	11.643	0,9%	9,1%
Ferrosalud S.A.	7.889	0,6%	10.739	0,8%	36,1%
San Lorenzo Ltda.	1.926	0,2%	1.960	0,2%	1,8%
Río Blanco Ltda.	1.665	0,1%	1.848	0,1%	11,0%
Cruz Del Norte Ltda.	1.470	0,1%	1.477	0,1%	0,5%
Total cotizantes	54.353	0,1%	57.821	0,1%	6,4%
7.- Suscripciones y desahucios de contratos					
Suscripciones	534		431		-19,3%
Desahucios voluntarios	207	1,2%	249	1,7%	20,3%
Desahucios por parte de la isapre	59	0,3%	92	0,6%	55,9%
Desahucios por otras causales	23	0,1%	22	0,2%	-4,3%
Total desahucios	289	1,7%	363	2,5%	25,6%

Fuente: Superintendencia de Salud, Archivo Maestro de Beneficiarios.

CUADRO N° 2.1
ESTADÍSTICAS MENSUAL DE CARTERA DEL SISTEMA ISAPRE
DICIEMBRE 2006

Isapres	N° de Cotizantes (1)	N° de Cargas (2)	Cotización percibida (mill. de \$)				N° de suscripciones voluntarias isapre	N° de desahucios isapre	N° de desahucios otros	N° Porcentaje de beneficiarios total de desahucios con CAEC (3)	
			Legal (7%)	Adicional voluntaria	Otros períodos	total de					
Colmena Golden Cross	181.870	200.984	8.908	3.461	2.326	2.067	824	575	76	1.475	100,0%
Normédica	21.137	29.227	885	218	35	335	136	52	38	226	100,0%
ING Salud S.A.	259.018	266.508	11.157	3.981	893	2.605	2.805	34	99	2.938	100,0%
Vida Tres	70.415	69.963	3.149	2.729	398	863	495	266	44	805	100,0%
Mas Vida	105.894	109.016	5.073	1.426	350	1.613	449	118	95	662	100,0%
Isapre Banmédica	322.852	303.161	11.532	4.873	961	4.509	2.495	2.047	196	4.738	99,7%
Sfera	15.089	11.797	215	13	9	47	71	3	53	127	72,8%
Consalud S.A.	252.069	322.600	10.045	2.510	540	5.195	1.965	944	26	2.935	99,9%
Total isapres abiertas	1.228.344	1.313.256	50.965	19.210	5.512	17.234	9.240	4.039	627	13.906	99,6%
San Lorenzo	1.960	4.403	122	14	3	6	7	0	0	7	0,0%
Fusat Ltda.	17.388	24.782	506	114	13	23	145	17	0	162	100,0%
Chuquicamata	11.643	24.698	838	245	6	48	18	39	0	57	0,0%
Río Blanco	1.848	4.054	117	9	1	1	1	0	0	1	0,0%
Isapre Fundación	12.766	12.761	716	79	7	38	8	25	0	33	0,0%
Ferrosalud	10.739	11.274	322	37	9	313	68	2	22	92	4,7%
Cruz del Norte	1.477	3.161	64	19	0	2	2	9	0	11	0,0%
Total isapres cerradas	57.821	85.133	2.687	516	39	431	249	92	22	363	30,2%
Total sistema	1.286.165	1.398.389	53.652	19.725	5.550	17.665	9.489	4.131	649	14.269	95,9%

Fuente: Superintendencia de Salud, Archivo Maestro de Beneficiarios.

(1) Cotizantes vigentes en el mes.

(2) Cargas vigentes en el mes.

(3) Beneficiarios que tienen incorporado en el contrato la cobertura adicional de enfermedades catastróficas (CAEC).

**CUADRO 2.2.1
COTIZANTES VIGENTES DEL SISTEMA ISAPRE AÑO 2006**

Isapres	Dic05	Ene.	Feb.	Mar.	Abr.	May.	Jun.	Jul.	Ago.	Sep.	Oct.	Nov.	Dic.	Promedio
Colmena Golden Cross	172.589	173.441	173.452	174.021	174.121	174.933	175.773	176.424	177.090	178.289	179.454	180.723	181.870	176.633
Normédica	21.021	20.986	20.952	20.897	20.916	20.987	20.667	20.682	20.672	20.745	20.748	20.866	21.137	20.855
ING Salud S.A.	272.487	270.608	268.720	268.657	266.969	266.192	262.998	261.339	260.466	258.874	258.770	259.085	259.018	263.475
Vida Tres	66.691	66.805	66.879	67.131	67.168	67.864	68.275	68.721	69.335	69.719	69.943	70.370	70.415	68.552
Mas Vida	93.119	93.569	93.870	94.143	94.389	95.102	96.465	97.800	98.965	101.669	103.783	104.726	105.884	98.365
Isapre Banmédica	307.764	308.417	309.118	310.400	310.450	315.205	316.378	317.970	319.857	320.459	321.384	323.479	322.852	316.331
Sfera	17.331	17.530	17.729	17.886	17.851	17.730	17.617	17.244	17.003	16.246	15.844	15.638	15.089	16.951
Consalud S.A.	239.504	238.368	237.847	238.431	238.844	236.774	238.677	241.259	239.738	242.018	246.368	248.745	252.069	241.595
Total Isapres abiertas	1.190.506	1.189.724	1.188.567	1.191.566	1.190.708	1.194.787	1.196.850	1.201.439	1.203.126	1.208.019	1.216.294	1.223.632	1.228.344	1.202.755
San Lorenzo	1.926	1.920	1.918	1.940	1.968	1.988	2.009	1.983	1.992	1.986	1.986	1.964	1.960	1.968
Fusat Ltda.	17.938	17.960	17.979	17.997	17.964	17.915	17.916	17.855	17.733	17.392	17.070	16.947	17.388	17.676
Chuquicamata	10.667	10.701	10.751	11.006	11.202	11.339	11.429	11.481	11.502	11.557	11.601	11.623	11.643	11.320
Río Blanco	1.665	1.702	1.734	1.754	1.752	1.810	1.826	1.836	1.837	1.845	1.844	1.843	1.848	1.803
Isapre Fundación	12.798	12.784	12.763	12.757	12.752	12.745	12.754	12.752	12.739	12.740	12.736	12.734	12.766	12.752
Ferrosalud	7.889	8.082	8.220	8.231	8.348	8.628	8.927	9.387	9.690	10.231	10.582	10.592	10.739	9.305
Cruz del Norte	1.470	1.471	1.471	1.472	1.478	1.483	1.479	1.479	1.487	1.494	1.495	1.491	1.477	1.481
Total Isapres cerradas	54.353	54.620	54.836	55.157	55.464	55.908	56.340	56.773	56.980	57.245	57.314	57.194	57.821	56.304
Total sistema	1.244.859	1.244.344	1.243.403	1.246.723	1.246.172	1.250.695	1.253.190	1.258.212	1.260.106	1.265.264	1.273.608	1.280.826	1.286.165	1.259.059

Fuente: Superintendencia de Salud, Archivo Maestro de Beneficiarios.

**CUADRO 2.2.2
CARGAS VIGENTES DEL SISTEMA ISAPRE AÑO 2006**

Isapres	Dic05	Ene.	Feb.	Mar.	Abr.	May.	Jun.	Jul.	Ag.	Sep.	Oct.	Nov.	Dic.	Promedio
Colmena Golden Cross	199.069	199.396	199.171	199.371	199.332	199.105	198.792	198.800	198.604	199.045	199.820	200.439	200.984	199.405
Normédica	28.941	29.035	28.788	28.742	28.678	29.021	28.617	28.314	28.010	28.330	28.672	28.768	29.227	28.684
ING Salud S.A.	288.542	285.305	283.670	282.615	280.684	279.129	275.025	272.822	269.768	267.741	267.386	267.136	266.508	274.816
Vida Tres	68.224	68.280	68.182	68.264	68.272	68.751	69.150	69.298	69.785	70.001	69.849	70.017	69.963	69.151
Mas Vida	97.567	97.896	98.223	98.377	98.578	99.060	100.236	101.648	102.833	105.489	107.387	108.094	109.016	102.236
Isapre Banmédica	300.139	299.799	299.350	299.774	299.800	301.931	300.860	301.453	302.476	302.992	302.428	303.352	303.161	301.448
Sfera	14.350	14.459	14.637	14.744	14.618	14.437	14.232	13.912	13.729	12.994	12.585	12.390	11.797	13.711
Consalud S.A.	334.106	329.243	327.242	325.917	324.665	319.928	320.278	321.340	318.547	319.241	321.650	321.914	322.600	322.714
Total Isapres abiertas	1.330.938	1.323.413	1.319.263	1.317.804	1.314.627	1.311.362	1.307.190	1.307.587	1.303.752	1.305.833	1.309.777	1.312.110	1.313.256	1.312.165
San Lorenzo	4.537	4.310	4.325	4.398	4.355	4.520	4.564	4.479	4.510	4.344	4.414	4.380	4.403	4.417
Fusat Ltda.	27.173	27.097	27.091	27.032	26.940	26.793	26.745	26.629	26.492	26.099	25.618	25.210	24.782	26.377
Chuquicamata	23.844	23.417	23.553	24.150	24.656	25.030	25.261	25.347	25.487	25.605	25.659	24.583	24.698	24.787
Río Blanco	3.573	3.689	3.725	3.601	3.750	3.950	3.991	4.014	4.014	4.028	4.027	4.043	4.054	3.907
Isapre Fundación	13.262	13.239	13.238	13.226	13.033	12.530	12.607	12.679	12.703	12.702	12.732	12.757	12.761	12.851
Ferrosalud	8.985	9.143	9.262	9.203	9.245	9.517	9.747	10.183	10.477	10.960	11.328	11.229	11.274	10.131
Cruz del Norte	3.167	3.164	3.171	3.170	3.176	3.199	3.165	3.169	3.183	3.203	3.206	3.187	3.161	3.180
Total Isapres cerradas	84.541	84.059	84.365	84.780	85.155	85.539	86.080	86.500	86.866	86.941	86.984	85.389	85.133	85.649
Total sistema	1.415.479	1.407.472	1.403.628	1.402.584	1.399.782	1.396.901	1.393.270	1.394.087	1.390.618	1.392.774	1.396.761	1.397.499	1.398.389	1.397.814

Fuente: Superintendencia de Salud, Archivo Maestro de Beneficiarios.

**CUADRO 2.2.3
BENEFICIARIOS VIGENTES DEL SISTEMA ISAPRE AÑO 2006**

Isapres	Dic05	Ene.	Feb.	Mar.	Abr.	May.	Jun.	Jul.	Ago.	Sep.	Oct.	Nov.	Dic.	Promedio
Colmena Golden Cross	371.658	372.837	372.623	373.392	373.453	374.038	375.224	375.224	375.694	377.334	379.274	381.162	382.854	376.038
Normédica	49.962	50.021	49.740	49.639	49.594	50.008	49.284	48.996	48.682	49.075	49.420	49.634	50.364	49.538
ING Salud S.A.	561.029	555.913	552.390	551.272	547.653	545.321	538.023	534.161	530.234	526.615	526.156	526.221	525.526	538.290
Vida Tres	134.915	135.085	135.061	135.395	135.440	136.615	137.425	138.019	139.120	139.720	139.792	140.387	140.378	137.703
Mas Vida	190.686	191.465	192.093	192.520	192.967	194.162	196.701	199.448	201.798	207.158	211.170	212.820	214.910	200.601
Isapre Banmédica	607.903	608.216	608.468	610.174	610.250	617.136	617.238	619.423	622.333	623.451	623.812	626.831	626.013	617.779
Sfera	31.681	31.989	32.366	32.630	32.469	31.167	31.849	31.156	30.732	29.240	28.429	28.028	26.886	30.662
Consalud S.A.	573.610	567.611	565.089	564.348	563.509	556.702	558.955	562.599	558.285	561.259	568.018	570.659	574.669	564.309
Total Isapres abiertas	2.521.444	2.513.137	2.507.830	2.509.370	2.505.335	2.506.149	2.504.040	2.509.026	2.506.878	2.513.852	2.526.071	2.535.742	2.541.600	2.514.919
San Lorenzo	6.463	6.230	6.243	6.338	6.323	6.508	6.573	6.462	6.502	6.330	6.400	6.344	6.363	6.385
Fusat Ltda.	45.111	45.057	45.070	45.029	44.904	44.708	44.661	44.484	44.225	43.491	42.688	42.157	42.170	44.054
Chuquicamata	34.511	34.118	34.304	35.156	35.858	36.369	36.690	36.828	36.989	37.162	37.260	36.206	36.341	36.107
Río Blanco	5.238	5.391	5.459	5.355	5.502	5.760	5.817	5.850	5.851	5.873	5.871	5.886	5.902	5.710
Isapre Fundación	26.060	26.023	26.001	25.983	25.785	25.275	25.361	25.431	25.442	25.442	25.468	25.491	25.527	25.602
Ferrosalud	16.874	17.225	17.482	17.434	17.593	18.145	18.674	19.570	20.167	21.191	21.910	21.821	22.013	19.435
Cruz del Norte	4.637	4.635	4.642	4.642	4.654	4.682	4.644	4.648	4.670	4.697	4.701	4.678	4.638	4.661
Total Isapres cerradas	138.894	138.679	139.201	139.937	140.619	141.447	142.420	143.273	143.846	144.186	144.298	142.583	142.954	141.954
Total sistema	2.660.338	2.651.816	2.647.031	2.649.307	2.645.954	2.647.596	2.646.460	2.652.299	2.650.724	2.658.038	2.670.369	2.678.325	2.684.554	2.656.873

Fuente: Superintendencia de Salud, Archivo Maestro de Beneficiarios.

**CUADRO 2.3
COTIZANTES Y BENEFICIARIOS POR ISAPRE
NUMERO Y TASAS DE CRECIMIENTO**

Isapres	Cotizantes				Beneficiarios			
	Dic.	Dic.	Variación anual		Dic.	Dic.	Variación anual	
	2005	2006	Número	Porcentaje	2005	2006	Número	Porcentaje
Colmena Golden Cross	172.589	181.870	9.281	5,4%	371.658	382.854	11.196	3,0%
Normédica	21.021	21.137	116	0,6%	49.962	50.364	402	0,8%
ING Salud S.A.	272.487	259.018	-13.469	-4,9%	561.029	525.526	-35.503	-6,3%
Vida Tres	66.691	70.415	3.724	5,6%	134.915	140.378	5.463	4,0%
Mas Vida	93.119	105.894	12.775	13,7%	190.686	214.910	24.224	12,7%
Isapre Banmédica	307.764	322.852	15.088	4,9%	607.903	626.013	18.110	3,0%
Sfera	17.331	15.089	-2.242	-12,9%	31.681	26.886	-4.795	-15,1%
Consalud S.A.	239.504	252.069	12.565	5,2%	573.610	574.669	1.059	0,2%
Total isapres abiertas	1.190.506	1.228.344	37.838	3,2%	2.521.444	2.541.600	20.156	0,8%
San Lorenzo	1.926	1.960	34	1,8%	6.463	6.363	-100	-1,5%
Fusat Ltda.	17.938	17.388	-550	-3,1%	45.111	42.170	-2.941	-6,5%
Chuquicamata	10.667	11.643	976	9,1%	34.511	36.341	1.830	5,3%
Río Blanco	1.665	1.848	183	11,0%	5.238	5.902	664	12,7%
Isapre Fundación	12.798	12.766	-32	-0,3%	26.060	25.527	-533	-2,0%
Ferrosalud	7.889	10.739	2.850	36,1%	16.874	22.013	5.139	30,5%
Cruz del Norte	1.470	1.477	7	0,5%	4.637	4.638	1	0,0%
Total isapres cerradas	54.353	57.821	3.468	6,4%	138.894	142.954	4.060	2,9%
Total sistema	1.244.859	1.286.165	41.306	3,3%	2.660.338	2.684.554	24.216	0,9%

Fuente: Superintendencia de Salud, Archivo Maestro de Beneficiarios.

**CUADRO 2.4.1
COTIZANTES POR RENTA IMPONIBLE, CONDICION PREVISIONAL E ISAPRE EN DICIEMBRE DE 2006**

Isapres	Tramos de renta imponible (en miles de pesos (\$))																	Total dependientes	Voluntarios	Pensionados	Total
	001 - 100	101 - 150	151 - 200	201 - 250	251 - 300	301 - 350	351 - 400	401 - 500	501 - 600	601 - 700	701 - 800	801 - 900	mas de 900	s/cias. (*)	Total						
Colmena Golden Cross	577	828	1.575	2.200	3.373	4.580	5.077	11.497	11.123	10.368	10.368	8.634	7.186	7.271	148.527	6.772	12.520	14.051	181.870		
Normédica	107	167	420	643	886	913	940	2.003	1.870	1.731	1.451	1.302	5.515	2.307	20.255	56	266	560	21.137		
ING Salud S.A.	1.596	2.583	7.052	8.587	10.076	11.199	11.776	22.769	19.947	16.695	13.723	11.350	6.177	22.224	220.754	6.036	13.553	18.675	259.018		
Vida Tres	238	482	947	959	1.337	1.605	1.798	4.004	3.997	3.654	3.339	3.007	24.909	5.657	55.933	6.274	4.686	3.522	70.415		
Mas Vida	282	426	1.179	1.671	2.420	3.017	3.444	7.974	8.399	8.069	7.222	6.226	36.359	6.137	92.825	4.156	3.378	5.535	105.894		
Isapre Banmédica	2.863	4.356	13.253	15.178	14.755	14.678	13.891	26.028	21.762	17.595	14.680	12.017	69.572	44.053	284.681	12.706	16.081	9.384	322.852		
Sfera	173	372	1.420	1.299	1.083	979	723	1.056	591	327	155	117	286	6.351	14.932	61	61	35	15.089		
Consalud S.A.	1.676	2.674	9.134	10.236	10.709	11.631	11.988	23.560	21.214	17.760	14.276	11.448	51.741	20.268	218.315	2.808	21.795	9.151	252.069		
Total isapres abiertas	7.512	11.888	34.980	40.773	44.639	48.602	49.637	98.891	88.903	76.199	64.406	54.101	321.423	114.268	1.056.222	38.869	72.340	60.913	1.228.344		
San Lorenzo			1	1	3	5	3	28	117	132	128	186	1.169	7	1.780		142	38	1.960		
Fusat Ltda.	50	40	44	57	71	95	88	229	270	247	244	245	2.861	7.263	11.804	104	4.111	1.369	17.388		
Chuquicamata	3	6	4	16	14	23	23	70	59	117	118	170	8.097	67	8.787	86	1.512	1.258	11.643		
Río Blanco	6	4	6	10	8	6	10	21	19	31	54	128	1.169	31	1.503	16	268	61	1.848		
Isapre Fundación	15	21	25	27	59	51	67	122	127	88	107	75	5.868	155	6.807	33	5.861	65	12.766		
Ferrosalud	67	89	371	656	928	951	812	1.522	1.055	635	425	288	723	1.115	9.637	3	1.090	9	10.739		
Cruz del Norte	1	3	4	4	22	77	144	313	234	201	104	73	254	15	1.449	1	27		1.477		
Total isapres cerradas	142	163	455	771	1.105	1.208	1.147	2.305	1.881	1.451	1.180	1.165	20.141	8.653	41.767	243	13.011	2.800	57.821		
Total sistema	7.654	12.051	35.435	41.544	45.744	49.810	50.784	101.196	90.784	77.650	65.586	55.266	341.564	122.921	1.097.989	39.112	85.351	63.713	1.286.165		
Distribución porcentual	0,6%	0,9%	2,8%	3,2%	3,6%	3,9%	3,9%	7,9%	7,1%	6,0%	5,1%	4,3%	26,6%	9,6%	85,4%	3,0%	6,6%	5,0%	100,0%		

Fuente: Superintendencia de Salud, Archivo Maestro de Beneficiarios.

(*) Sin renta informada o renta igual a 0

**CUADRO 2.4.2
DISTRIBUCION PORCENTUAL DE COTIZANTES POR RENTA IMPONIBLE, CONDICION PREVISIONAL E ISAPRE EN DICIEMBRE DE 2006**

Isapres	más de 900 s/cias. (*)																	Total dependientes	Indepen- dientes	Volun- tarios	Pensio- nados	Total
	001 - 100	101 - 150	151 - 200	201 - 250	251 - 300	301 - 350	351 - 400	401 - 500	501 - 600	601 - 700	701 - 800	801 - 900	900 - 1000	1000 - 1500	1500 - 2000	2000 - 3000	3000 - 5000					
Colmena Golden Cross	0,3	0,5	0,9	1,2	1,9	2,5	2,8	4,4	6,3	6,1	5,7	5,3	4,7	39,5	4,0	81,7	3,7	6,9	7,7	100		
Normédica	0,5	0,8	2,0	3,0	4,2	4,3	4,4	4,3	9,5	8,8	8,2	6,9	6,2	26,1	10,9	95,8	0,3	1,3	2,6	100		
ING Salud S.A.	0,6	1,0	2,7	3,3	3,9	4,3	4,5	4,4	8,8	7,7	6,4	5,3	4,4	23,6	8,6	85,2	2,3	5,2	7,2	100		
Vida Tres	0,3	0,7	1,3	1,4	1,9	2,3	2,6	2,6	5,7	5,7	5,2	4,7	4,3	35,4	8,0	79,4	8,9	6,7	5,0	100		
Mas Vida	0,3	0,4	1,1	1,6	2,3	2,8	3,3	3,3	7,5	7,9	7,6	6,8	5,9	34,3	5,8	87,7	3,9	3,2	5,2	100		
Isapre Banmédica	0,9	1,3	4,1	4,7	4,6	4,5	4,3	4,1	8,1	6,7	5,4	4,5	3,7	21,5	13,6	88,2	3,9	5,0	2,9	100		
Sfera	1,1	2,5	9,4	8,6	7,2	6,5	4,8	4,8	7,0	3,9	2,2	1,0	0,8	1,9	42,1	99,0	0,4	0,4	0,2	100		
Consalud S.A.	0,7	1,1	3,6	4,1	4,2	4,6	4,8	4,8	9,3	8,4	7,0	5,7	4,5	20,5	8,0	86,6	1,1	8,6	3,6	100		
Total Isapres abiertas	0,6	1,0	2,8	3,3	3,6	4,0	4,4	4,4	8,1	7,2	6,2	5,2	4,4	26,2	9,3	86,0	3,2	5,9	5,0	100		
San Lorenzo	0,0	0,0	0,1	0,1	0,2	0,3	0,2	0,2	1,4	6,0	6,7	6,5	9,5	59,6	0,4	90,8	0,0	7,2	1,9	100		
Fusat Ltda.	0,3	0,2	0,3	0,3	0,4	0,5	0,5	1,4	1,3	1,6	1,4	1,4	1,4	16,5	41,8	67,9	0,6	23,6	7,9	100		
Chuquicamata	0,0	0,1	0,0	0,1	0,1	0,2	0,2	0,2	0,6	0,5	1,0	1,0	1,5	69,5	0,6	75,5	0,7	13,0	10,8	100		
Río Blanco	0,3	0,2	0,3	0,5	0,4	0,3	0,5	1,1	1,1	1,0	1,7	2,9	6,9	63,3	1,7	81,3	0,9	14,5	3,3	100		
Isapre Fundación	0,1	0,2	0,2	0,2	0,5	0,4	0,5	0,5	1,0	1,0	0,7	0,8	0,6	46,0	1,2	53,3	0,3	45,9	0,5	100		
Ferrosalud	0,6	0,8	3,5	6,1	8,6	8,9	7,6	7,6	14,2	9,8	5,9	4,0	2,7	6,7	10,4	89,7	0,0	10,1	0,1	100		
Cruz del Norte	0,1	0,2	0,3	0,3	1,5	5,2	9,7	9,7	21,2	15,8	13,6	7,0	4,9	17,2	1,0	98,1	0,1	1,8	0,0	100		
Total Isapres cerradas	0,2	0,3	0,8	1,3	1,9	2,1	2,0	2,0	4,0	3,3	2,5	2,0	2,0	34,8	15,0	72,2	0,4	22,5	4,8	100		
Total sistema	0,6	0,9	2,8	3,2	3,6	3,9	3,9	3,9	7,9	7,1	6,0	5,1	4,3	26,6	9,6	85,4	3,0	6,6	5,0	100		

Fuente: Superintendencia de Salud, Archivo Maestro de Beneficiarios.

(*) Sin renta informada o renta igual a 0

**CUADRO 2.5.1
COTIZANTES POR REGION E ISAPRE EN DICIEMBRE DE 2006**

Isapres	Regiones												Distrib. geográfica			
	I	II	III	IV	V	VI	VII	VIII	IX	X	XI	XII	RM	Total	C. matriz	Regiones
Colmena Golden Cross	4.099	6.392	1.394	2.869	9.227	4.543	9.314	6.594	4.640	7.301	721	1.820	122.956	181.870	67,6%	32,4%
Normédica	1.670	15.904	1.587	1.715	40	11	8	20	8	1		9	164	21.137	75,2%	24,8%
ING Salud S.A.	6.680	5.513	1.259	3.034	20.796	8.978	5.515	13.022	7.631	10.284	1.395	1.783	173.128	259.018	66,8%	33,2%
Vida Tres	33	45	17	66	8.450	181	1.116	5.138	3.378	5.800	17	17	46.157	70.415	65,5%	34,5%
Mas Vida	2.887	5.974	3.311	2.442	8.733	7.627	3.256	25.375	7.324	14.879	635	3.221	20.230	105.894	24,0%	76,0%
Isapre Banmédica	5.989	5.748	3.746	6.777	17.452	5.991	6.824	12.848	5.263	6.833	768	2.512	242.101	322.852	75,0%	25,0%
Sfera	3	6	2	691	3.669	1.117	977	686	1.142	832	2	5	5.957	15.089	39,5%	60,5%
Consalud S.A.	13.900	10.848	2.510	4.058	20.682	4.794	5.021	21.347	7.449	16.010	1.201	4.385	139.864	252.069	55,5%	44,5%
Total Isapres abiertas	35.261	50.430	13.826	21.652	89.049	33.242	32.031	85.030	36.835	61.940	4.739	13.752	750.557	1.228.344	62,8%	37,2%
San Lorenzo		5	1.654	261	13	1	1						25	1.960	84,4%	15,6%
Fusat Ltda.	1	7	4	28	169	16.695	37	12	7	3			425	17.388	96,0%	4,0%
Chuquicamata	116	10.449	32	81	72	25	7	16	5	1		1	838	11.643	89,7%	10,3%
Río Blanco		5	35	31	1.568	23	6	12					168	1.848	84,8%	15,2%
Isapre Fundación	200	152	116	358	1.306	412	473	968	620	672	68	98	7.323	12.766	57,4%	42,6%
Ferrosalud	7		2	8	1.249	103	98	1.040	564	21	6		7.641	10.739	71,2%	28,8%
Cruz del Norte	10	1.454	4	6				1					2	1.477	98,4%	1,6%
Total Isapres cerradas	334	12.072	1.847	773	4.377	17.259	622	2.049	1.196	697	74	99	16.422	57.821	80,9%	19,1%
Total sistema	35.595	62.502	15.673	22.425	93.426	50.501	32.653	87.079	38.031	62.637	4.813	13.851	766.979	1.286.165	63,6%	36,4%
Distribución porcentual	2,8%	4,9%	1,2%	1,7%	7,3%	3,9%	2,5%	6,8%	3,0%	4,9%	0,4%	1,1%	59,6%	100,0%		

Fuente: Superintendencia de Salud, Archivo Maestro de Beneficiarios.

(*) Información que presenta error en campo región

**CUADRO 2.5.2
CARGAS POR REGION E ISAPRE EN DICIEMBRE DE 2006**

Isapres	Regiones												Total	
	I	II	III	IV	V	VI	VII	VIII	IX	X	XI	XII		RM
Colmena Golden Cross	5.182	8.073	1.645	3.699	10.123	5.615	9.251	6.901	4.974	8.265	760	1.571	134.925	200.984
Normética	2.359	21.775	2.257	2.538	43	12	12	22	5			12	192	29.227
ING Salud S.A.	7.175	6.214	1.629	3.616	22.706	10.218	5.951	13.862	7.621	9.472	1.347	1.429	175.268	266.508
Vida Tres	24	63	27	95	8.626	193	1.010	4.998	3.523	5.557	19	14	45.814	69.963
Mas Vida	3.245	6.577	3.900	2.848	9.013	8.014	3.422	24.640	7.506	15.335	717	2.897	20.902	109.016
Isapre Banmédica	7.550	8.074	6.817	7.955	15.139	7.122	7.305	15.863	5.477	6.875	950	2.301	211.713	303.161
Sfera	4	3		616	2.315	1.208	669	644	768	520	1	7	5.042	11.797
Consalud S.A.	17.717	18.393	4.497	7.097	30.756	6.936	7.204	30.080	8.331	17.590	1.386	5.527	167.086	322.600
Total Isapres abiertas	43.256	69.172	20.772	28.464	98.721	39.318	34.824	97.030	38.205	63.614	5.180	13.758	760.942	1.313.256
San Lorenzo		9	3.741	604	26	3	2						18	4.403
Fusat Ltda.	4	4	11	24	196	23.945	45	14	6	6			527	24.782
Chuquicamata	234	22.565	89	172	136	59	13	26	8	2		4	1.390	24.698
Río Blanco		12	104	71	3.542	37	11	23					254	4.054
Isapre Fundación	263	207	187	418	1.330	498	500	994	671	825	118	145	6.605	12.761
Ferrosalud	2		1	3	1.210	156	125	1.265	662	18	8		7.824	11.274
Cruz del Norte	12	3.129	5	13									2	3.161
Total Isapres cerradas	515	25.926	4.138	1.305	6.440	24.698	696	2.322	1.347	851	126	149	16.620	85.133
Total sistema	43.771	95.098	24.910	29.769	105.161	64.016	35.520	99.352	39.552	64.465	5.306	13.907	777.562	1.398.389
Distribución porcentual	3,1%	6,8%	1,8%	2,1%	7,5%	4,6%	2,5%	7,1%	2,8%	4,6%	0,4%	1,0%	55,6%	100,0%

Fuente: Superintendencia de Salud, Archivo Maestro de Beneficiarios.

(*) Información que presenta error en el campo región

**CUADRO 2.5.3
BENEFICIARIOS POR REGION E ISAPRE EN DICIEMBRE DE 2006**

Isapres	Regiones												Total	
	I	II	III	IV	V	VI	VII	VIII	IX	X	XI	XII		RM
Colmena Golden Cross	9.281	14.465	3.039	6.568	19.350	10.158	18.565	13.495	9.614	15.566	1.481	3.391	257.881	382.854
Normédica	4.029	37.679	3.844	4.253	83	23	20	42	13	1	0	21	356	50.364
ING Salud S.A.	13.855	11.727	2.888	6.650	43.502	19.196	11.466	26.884	15.252	19.756	2.742	3.212	348.396	525.526
Vida Tres	57	108	44	161	17.076	374	2.126	10.136	6.901	11.357	36	31	91.971	140.378
Mas Vida	6.132	12.551	7.211	5.290	17.746	15.641	6.678	50.015	14.830	30.214	1.352	6.118	41.132	214.910
Isapre Banmédica	13.539	13.822	10.563	14.732	32.591	13.113	14.129	28.731	10.740	13.708	1.718	4.813	453.814	626.013
Sfera	7	9	2	1.307	5.984	2.325	1.646	1.330	1.910	1.352	3	12	10.999	26.886
Consalud S.A.	31.617	29.241	7.007	11.155	51.438	11.730	12.225	51.427	15.780	33.600	2.587	9.912	306.950	574.669
Total Isapres abiertas	78.517	119.602	34.598	50.116	187.770	72.560	66.855	182.060	75.040	125.554	9.919	27.510	1.511.499	2.541.600
San Lorenzo	0	14	5.395	865	39	4	3	0	0	0	0	0	43	6.363
Fusat Ltda.	5	11	15	52	365	40.640	82	26	13	9	0	0	952	42.170
Chuquicamata	350	33.014	121	253	208	84	20	42	13	3	0	5	2.228	36.341
Río Blanco	0	17	139	102	5.110	60	17	35	0	0	0	0	422	5.902
Isapre Fundación	463	359	303	776	2.636	910	973	1.962	1.291	1.497	186	243	13.928	25.527
Ferrosalud	9	0	3	11	2.459	259	223	2.305	1.226	39	14	0	15.465	22.013
Cruz del Norte	22	4.583	9	19	0	0	0	1	0	0	0	0	4	4.638
Total Isapres cerradas	849	37.998	5.985	2.078	10.817	41.957	1.318	4.371	2.543	1.548	200	248	33.042	142.954
Total sistema	79.366	157.600	40.583	52.194	198.587	114.517	68.173	186.431	77.583	127.102	10.119	27.758	1.544.541	2.684.554
Distribución porcentual	3,0%	5,9%	1,5%	1,9%	7,4%	4,3%	2,5%	6,9%	2,9%	4,7%	0,4%	1,0%	57,5%	100,0%

Fuente: Superintendencia de Salud, Archivo Maestro de Beneficiarios.

(*) Información que presenta error en campo región

CUADRO 2.6.1
PARTICIPACION COTIZANTES Y BENEFICIARIOS POR ISAPRE (*)
DICIEMBRE DE 2006

Isapres	Cotizantes		Beneficiarios	
	Número	Porcentaje	Número	Porcentaje
Colmena Golden Cross	181.870	14,8%	382.854	15,1%
Normédica	21.137	1,7%	50.364	2,0%
ING Salud S.A.	259.018	21,1%	525.526	20,7%
Vida Tres	70.415	5,7%	140.378	5,5%
Mas Vida	105.894	8,6%	214.910	8,5%
Isapre Banmédica	322.852	26,3%	626.013	24,6%
Sfera	15.089	1,2%	26.886	1,1%
Consalud S.A.	252.069	20,5%	574.669	22,6%
Total isapres abiertas	1.228.344	95,5%	2.541.600	94,7%
San Lorenzo	1.960	3,4%	6.363	4,5%
Fusat Ltda.	17.388	30,1%	42.170	29,5%
Chuquicamata	11.643	20,1%	36.341	25,4%
Río Blanco	1.848	3,2%	5.902	4,1%
Isapre Fundación	12.766	22,1%	25.527	17,9%
Ferrosalud	10.739	18,6%	22.013	15,4%
Cruz del Norte	1.477	2,6%	4.638	3,2%
Total isapres cerradas	57.821	4,5%	142.954	5,3%
Total sistema	1.286.165	100%	2.684.554	100%

Fuente: Superintendencia de Salud, Archivo Maestro de Beneficiarios.

(*) La participación es de cada isapre en relación a su mercado.

CUADRO 2.6.2
PARTICIPACION COTIZANTES Y BENEFICIARIOS POR ISAPRE CON PROPIETARIOS EN COMUN (*)
DICIEMBRE DE 2006

Isapres	Cotizantes		Beneficiarios	
	Número	Porcentaje	Número	Porcentaje
Colmena Golden Cross	181.870	14,8%	382.854	15,1%
Normédica	21.137	1,7%	50.364	2,0%
ING Salud S.A.	259.018	21,1%	525.526	20,7%
Vida Tres		0,0%		
Mas Vida	105.894	8,6%	214.910	8,5%
Isapre Banmédica	393.267	32,0%	766.391	30,2%
Sfera	15.089	1,2%	26.886	1,1%
Consalud S.A.	252.069	20,5%	574.669	22,6%
Total isapres abiertas	1.228.344	95,5%	2.541.600	94,7%
San Lorenzo	1.960	3,4%	6.363	4,5%
Fusat Ltda.	17.388	30,1%	42.170	29,5%
Chuquicamata	11.643	20,1%	36.341	25,4%
Río Blanco	1.848	3,2%	5.902	4,1%
Isapre Fundación	12.766	22,1%	25.527	17,9%
Ferrosalud	10.739	18,6%	22.013	15,4%
Cruz del Norte	1.477	2,6%	4.638	3,2%
Total isapres cerradas	57.821	4,5%	142.954	5,3%
Total sistema	1.286.165	100%	2.684.554	100%

Fuente: Superintendencia de Salud, Archivo Maestro de Beneficiarios.

(*) La participación es de cada isapre en relación a su mercado.

CUADRO 2.7.1
BENEFICIARIOS POR CONDICION PREVISIONAL DEL COTIZANTE E ISAPRE
EN DICIEMBRE DE 2006

Isapres	Depen- dientes	Indepen- dientes	Volun- tarios	Pensio- nados	Total
Colmena Golden Cross	319.602	15.380	21.246	26.626	382.854
Normédica	48.819	117	379	1.049	50.364
ING Salud S.A.	454.397	12.769	21.718	36.642	525.526
Vida Tres	113.546	12.887	7.351	6.594	140.378
Mas Vida	190.991	8.843	5.080	9.996	214.910
Isapre Banmédica	553.992	27.958	25.837	18.226	626.013
Sfera	26.543	153	113	77	26.886
Consalud S.A.	508.576	7.070	39.043	19.980	574.669
Total isapres abiertas	2.216.466	85.177	120.767	119.190	2.541.600
San Lorenzo	5.956	0	301	106	6.363
Fusat Ltda.	31.166	181	8.946	1.877	42.170
Chuquicamata	31.150	227	3.601	1.363	36.341
Río Blanco	5.112	20	619	151	5.902
Isapre Fundación	16.844	56	8.523	104	25.527
Ferrosalud	19.918	4	2.071	20	22.013
Cruz del Norte	4.586	2	50	0	4.638
Total isapres cerradas	114.732	490	24.111	3.621	142.954
Total sistema	2.331.198	85.667	144.878	122.811	2.684.554
Distribución porcentual	86,8%	3,2%	5,4%	4,6%	100,0%

Fuente: Superintendencia de Salud, Archivo Maestro de Beneficiarios.

CUADRO 2.7.2
BENEFICIARIOS POR CONDICION PREVISIONAL DEL COTIZANTE E ISAPRE
EN DICIEMBRE DE 2006

Isapres	Depen- dientes	Indepen- dientes	Volun- tarios	Pensio- nados	Total
Colmena Golden Cross	83,5	4,0	5,5	7,0	100,0
Normédica	96,9	0,2	0,8	2,1	100,0
ING Salud S.A.	86,5	2,4	4,1	7,0	100,0
Vida Tres	80,9	9,2	5,2	4,7	100,0
Mas Vida	88,9	4,1	2,4	4,7	100,0
Isapre Banmédica	88,5	4,5	4,1	2,9	100,0
Sfera	98,7	0,6	0,4	0,3	100,0
Consalud S.A.	88,5	1,2	6,8	3,5	100,0
Total isapres abiertas	87,2	3,4	4,8	4,7	100,0
San Lorenzo	93,6	0,0	4,7	1,7	100,0
Fusat Ltda.	73,9	0,4	21,2	4,5	100,0
Chuquicamata	85,7	0,6	9,9	3,8	100,0
Río Blanco	86,6	0,3	10,5	2,6	100,0
Isapre Fundación	66,0	0,2	33,4	0,4	100,0
Ferrosalud	90,5	0,0	9,4	0,1	100,0
Cruz del Norte	98,9	0,0	1,1	0,0	100,0
Total isapres cerradas	80,3	0,3	16,9	2,5	100,0
Total sistema	86,8	3,2	5,4	4,6	100,0

Fuente: Superintendencia de Salud, Archivo Maestro de Beneficiarios.

**CUADRO 2.8.1
COTIZANTES SEXO MASCULINO POR EDAD E ISAPRE EN DICIEMBRE DE 2006**

Isapres	Rangos de edad														Sin Edad (*)	Total
	0 - 19	20 - 24	25 - 29	30 - 34	35 - 39	40 - 44	45 - 49	50 - 54	55 - 59	60 - 64	65 - 69	70 - 74	75 - 79	80-84		
Colmena Golden Cross	183	2.414	12.835	19.109	16.862	14.074	11.709	9.571	7.625	5.717	3.202	1.681	1.006	446	197	106.631
Normérica	127	1.133	2.073	2.776	2.453	2.283	1.833	1.386	893	436	163	68	33	20	8	15.685
ING Salud S.A.	891	7.916	19.930	28.006	24.995	21.630	17.760	13.189	10.031	6.728	2.999	1.631	932	417	137	157.192
Vida Tres	90	878	3.887	6.691	6.906	5.824	4.738	3.540	2.807	2.074	1.234	825	531	210	79	40.314
Mas Vida	240	1.605	7.793	12.495	11.671	10.153	7.548	5.144	2.921	1.350	687	347	238	116	53	62.361
Isapre Banmédica	3.985	27.310	32.357	32.979	28.792	26.452	20.339	14.952	11.005	7.845	4.169	2.333	1.709	859	430	215.516
Sfera	119	1.541	1.924	1.685	1.347	1.282	1.118	880	563	201	47	22	8	4	2	10.743
Consalud S.A.	2.497	14.282	22.445	26.632	25.778	26.794	23.118	17.763	13.327	8.534	4.221	2.802	1.661	608	324	190.786
Total Isapres abiertas	8.132	57.079	103.244	130.373	118.804	108.492	88.163	66.425	49.172	32.885	16.722	9.709	6.118	2.680	1.230	799.228
San Lorenzo	12	63	134	134	134	159	352	426	336	118	37	7	7	1	1	1.786
Fusat Ltda.	320	469	1.023	1.344	1.132	1.296	1.107	1.667	1.929	1.460	761	340	130	37	11	13.026
Chuquicamata	236	59	430	592	902	1.548	1.651	1.628	1.370	843	253	71	26	11	2	9.622
Río Blanco	3	76	179	186	186	207	165	247	289	204	60	15	7	3	1	1.642
Isapre Fundación	7	58	201	324	552	598	503	545	941	1.102	560	435	484	398	299	7.007
Ferrosalud	54	469	709	809	838	880	679	510	679	458	260	115	49	7	2	6.518
Cruz del Norte	2	29	102	169	164	231	231	209	129	77	19	10	1	1	1	1.374
Total Isapres cerradas	619	1.099	2.604	3.551	3.908	4.919	4.688	5.232	5.673	4.262	1.950	993	704	458	315	40.975
Total sistema	8.751	58.178	105.848	133.924	122.712	113.411	92.851	71.657	54.845	37.147	18.672	10.702	6.822	3.138	1.545	840.203
Distribución porcentual	1,0%	6,9%	12,6%	15,9%	14,6%	13,5%	11,1%	8,5%	6,5%	4,4%	2,2%	1,3%	0,8%	0,4%	0,2%	100,0%

Fuente: Superintendencia de Salud, Archivo Maestro de Beneficiarios.

(*) Son aquellos datos que no presentan información en el campo edad.

**CUADRO 2.8.2
CARGAS SEXO MASCULINO POR EDAD E ISAPRE EN DICIEMBRE DE 2006**

Isapres	Rangos de edad														Sin Edad (*)	Total
	0 - 19	20 - 24	25 - 29	30 - 34	35 - 39	40 - 44	45 - 49	50 - 54	55 - 59	60 - 64	65 - 69	70 - 74	75 - 79	80-84		
Colmena Golden Cross	64.298	11.580	4.454	1.225	410	269	273	228	242	161	97	77	62	34	16	83.426
Normédica	9.777	1.135	217	37	9	7	7	7	3	4	1	2	2	2		11.210
ING Salud S.A.	87.166	13.348	5.208	1.339	660	587	608	558	451	354	141	80	64	44	25	110.633
Vida Tres	23.366	3.775	1.495	383	151	133	106	106	109	84	66	58	46	38	20	29.936
Mas Vida	40.132	5.134	1.480	144	94	84	76	59	27	14	2	11	16	13	7	47.293
Isapre Banmédica	100.450	14.806	5.395	1.334	637	528	454	392	310	272	158	102	82	51	51	125.022
Sfera	3.960	445	126	24	12	22	13	10	3	2	2		1			4.618
Consalud S.A.	97.371	18.035	6.066	766	224	161	146	171	145	55	19	21	47	49	39	123.335
Total Isapres abiertas	426.520	68.258	24.461	5.252	2.197	1.791	1.663	1.531	1.290	946	484	351	320	231	158	535.473
San Lorenzo	1.041	326	13	4	1											1.396
Fusat Ltda.	6.139	1.561	665	81	18	7	6	3	2	2	2	5	18	12	8	8.531
Chuquicamata	6.725	1.291	92	33	9	4	3	3	2		11	22	29	25	25	8.274
Río Blanco	1.066	273	6	4		1						2	4	3	5	1.364
Isapre Fundación	3.398	832	236	71	23	7	16	12	3	3	2	1	7	4	6	4.621
Ferrosalud	3.572	471	122	28	10	22	17	17	12	1						4.272
Cruz del Norte	965	143	9	3								1				1.121
Total Isapres cerradas	22.906	4.897	1.143	224	61	41	42	35	19	6	19	33	61	47	45	29.579
Total sistema	449.426	73.155	25.604	5.476	2.258	1.832	1.725	1.566	1.309	952	503	384	381	278	203	565.052
Distribución porcentual	79,5%	12,9%	4,5%	1,0%	0,4%	0,3%	0,3%	0,3%	0,2%	0,2%	0,1%	0,1%	0,1%	0,0%	0,0%	100,0%

Fuente: Superintendencia de Salud, Archivo Maestro de Beneficiarios.
(*) Son aquellos datos que no presentan información en el campo edad.

**CUADRO 2.8.3
BENEFICIARIOS SEXO MASCULINO POR EDAD E ISAPRE EN DICIEMBRE DE 2006**

Isapres	Rangos de edad													Sin Edad (*)	Total		
	0 - 19	20 - 24	25 - 29	30 - 34	35 - 39	40 - 44	45 - 49	50 - 54	55 - 59	60 - 64	65 - 69	70 - 74	75 - 79			80-84	+ de 84
Colmena Golden Cross	64.481	13.994	17.289	20.334	17.272	14.343	11.982	9.799	7.867	5.878	3.299	1.758	1.068	480	213	0	190.057
Normédica	9.904	2.268	2.290	2.813	2.462	2.290	1.840	1.393	896	440	164	70	35	22	8	0	26.895
ING Salud S.A.	88.057	21.264	25.138	29.345	25.655	22.217	18.368	13.747	10.482	7.082	3.140	1.711	996	461	162	0	267.825
Vida Tres	23.456	4.653	5.382	7.074	7.057	5.957	4.844	3.646	2.916	2.158	1.300	883	577	248	99	0	70.250
Mas Vida	40.372	6.739	9.273	12.639	11.765	10.237	7.624	5.203	2.948	1.364	689	358	254	129	60	0	109.654
Isapre Banmédica	104.435	42.116	37.752	34.313	29.429	26.980	20.793	15.344	11.315	8.117	4.327	2.435	1.791	910	481	0	340.538
Sfera	4.079	1.986	2.050	1.709	1.359	1.304	1.131	890	566	203	47	22	9	4	2	0	15.361
Consalud S.A.	99.868	32.317	28.531	27.398	26.002	26.955	23.264	17.934	13.472	8.589	4.240	2.823	1.708	657	363	0	314.121
Total Isapres abiertas	434.652	125.337	127.705	135.625	121.001	110.283	89.846	67.956	50.462	33.831	17.206	10.060	6.438	2.911	1.388	0	1.334.707
San Lorenzo	1.041	338	76	138	135	159	352	426	336	118	39	9	10	4	1	0	3.182
Fusat Ltda.	6.459	2.030	1.688	1.425	1.150	1.303	1.113	1.670	1.931	1.462	765	345	148	49	19	0	21.557
Chuquicamata	6.961	1.350	522	625	911	1.552	1.654	1.631	1.372	843	264	93	55	36	27	0	17.896
Río Blanco	1.066	276	82	183	186	208	165	247	289	204	60	17	11	6	6	0	3.006
Isapre Fundación	3.405	890	437	395	575	605	519	557	944	1.105	562	436	491	402	305	0	11.628
Ferrosalud	3.626	940	831	837	848	902	696	527	691	459	260	115	49	7	2	0	10.790
Cruz del Norte	967	172	111	172	164	231	231	209	129	77	19	11	1	1	0	0	2.495
Total Isapres cerradas	23.525	5.996	3.747	3.775	3.969	4.960	4.730	5.267	5.692	4.268	1.969	1.026	765	505	360	0	70.554
Total sistema	458.177	131.333	131.452	139.400	124.970	115.243	94.576	73.223	56.154	38.099	19.175	11.086	7.203	3.416	1.748	0	1.405.255
Distribución porcentual	32,6%	9,3%	9,4%	9,9%	8,9%	8,2%	6,7%	5,2%	4,0%	2,7%	1,4%	0,8%	0,5%	0,2%	0,1%	0,0%	100,0%

Fuente: Superintendencia de Salud, Archivo Maestro de Beneficiarios.

(*) Son aquellos datos que no presentan información en el campo edad.

**CUADRO 2.9.1
COTIZANTES SEXO FEMENINO POR EDAD E ISAPRE EN DICIEMBRE DE 2006**

Isapres	Rangos de edad													Total		
	0 - 19	20 - 24	25 - 29	30 - 34	35 - 39	40 - 44	45 - 49	50 - 54	55 - 59	60 - 64	65 - 69	70 - 74	75 - 79		80-84	+ de 84
Colimena Golden Cross	103	1.743	11.540	14.539	10.507	8.593	7.842	7.006	5.286	3.555	2.042	1.121	755	389	218	75.239
Normédica	28	206	675	971	826	687	653	624	433	206	83	36	17	3	4	5.452
ING Salud S.A.	486	4.000	13.108	17.319	15.060	13.761	12.302	9.806	6.953	4.528	2.125	1.315	628	308	127	101.826
Vida Tres	58	624	3.369	5.535	4.910	4.062	3.142	2.681	2.094	1.589	868	578	382	140	79	30.101
Mas Vida	177	658	4.915	8.815	7.963	6.729	5.359	4.313	2.465	1.071	464	263	194	75	72	43.533
Isapre Banmédica	524	5.164	14.380	17.431	15.293	13.861	11.431	9.462	7.663	5.421	2.847	1.654	1.186	577	442	107.336
Sfera	16	393	705	791	717	603	488	367	182	55	18	6	4	1	1	4.346
Consalud S.A.	712	3.387	7.507	8.300	7.436	7.545	7.169	6.644	5.258	2.779	1.840	1.237	841	372	256	61.283
Total isapres abiertas	2.104	16.175	56.199	73.701	62.712	55.841	48.386	40.903	30.334	19.204	10.277	6.210	4.007	1.865	1.198	429.116
San Lorenzo			4	17	18	21	30	37	25	14	6	2	2			174
Fusat Ltda.	273	107	410	570	527	508	440	514	417	299	138	62	42	28	27	4.362
Chuquicamata	244	53	251	211	174	230	214	245	213	117	29	15	8	5	12	2.021
Río Blanco	1	1	18	29	25	28	26	35	28	9	3	1	1	2	2	206
Isapre Fundación	9	53	178	339	535	408	322	427	681	614	371	412	494	447	469	5.759
Ferrosalud	20	222	620	677	664	636	532	414	278	100	31	13	11	2	1	4.221
Cruc del Norte		4	10	18	10	21	10	9	11	6	2	2				103
Total isapres cerradas	547	440	1.491	1.861	1.953	1.852	1.574	1.681	1.653	1.159	580	507	555	484	509	16.846
Total sistema	2.651	16.615	57.690	75.562	64.665	57.693	49.960	42.584	31.987	20.363	10.857	6.717	4.562	2.349	1.707	445.962
Distribución porcentual	0,6%	3,7%	12,9%	16,9%	14,5%	12,9%	11,2%	9,5%	7,2%	4,6%	2,4%	1,5%	1,0%	0,5%	0,4%	100,0%

Fuente: Superintendencia de Salud, Archivo Maestro de Beneficiarios.
(*) Son aquellos datos que no presentan información en el campo edad.

**CUADRO 2.9.2
CARGAS SEXO FEMENINO POR EDAD E ISAPRE EN DICIEMBRE DE 2006**

Isapres	Rangos de edad														Total	
	0 - 19	20 - 24	25 - 29	30 - 34	35 - 39	40 - 44	45 - 49	50 - 54	55 - 59	60 - 64	65 - 69	70 - 74	75 - 79	80-84 + de 84		
Colmena Golden Cross	61.244	11.677	6.780	5.995	5.739	5.593	5.683	4.746	3.782	2.795	1.592	788	502	226	161	117.303
Normédica	9.320	1.301	1.018	1.227	1.330	1.266	1.047	703	372	175	68	29	25	10	9	17.900
ING Salud S.A.	83.693	14.003	7.943	7.563	8.176	8.862	8.037	6.409	4.712	2.990	1.482	776	513	243	192	155.594
Vida Tres	21.603	3.863	2.070	1.857	1.983	2.081	1.787	1.337	1.135	844	538	417	271	149	81	40.016
Mas Vida	37.567	5.354	2.914	3.287	3.452	3.191	2.422	1.604	847	463	248	115	101	60	42	61.667
Isapre Banmédica	94.438	16.002	8.857	8.616	9.760	10.702	9.229	6.798	4.976	3.592	1.956	1.329	948	473	416	178.092
Sfera	3.993	547	372	394	437	471	443	268	163	56	22	4	2	1	1	7.173
Consalud S.A.	92.865	18.698	10.877	10.476	12.302	14.198	13.123	10.028	6.942	4.100	2.314	1.404	963	530	445	199.265
Total isapres abiertas	404.723	71.445	40.831	39.415	43.179	46.364	41.771	31.893	22.929	15.015	8.220	4.862	3.325	1.891	1.347	777.010
San Lorenzo	1.116	350	78	98	118	232	336	324	174	63	36	14	29	20	19	3.007
Fusat Ltda.	5.903	1.580	837	582	681	813	1.042	1.395	1.312	903	510	242	198	117	110	16.225
Chuquicamata	6.875	1.516	290	550	935	1.414	1.467	1.290	861	477	216	171	155	109	98	16.424
Río Blanco	1.007	293	75	142	147	178	210	189	197	109	56	25	21	19	22	2.690
Isapre Fundación	3.150	781	268	240	273	320	384	484	580	484	321	280	273	185	117	8.140
Ferrosalud	3.572	589	258	278	345	378	340	344	458	257	103	40	17	5	5	6.989
Cruz del Norte	955	137	87	123	128	177	157	132	77	31	16	10	4	6	2.040	
Total isapres cerradas	22.578	5.246	1.893	2.013	2.627	3.512	3.936	4.158	3.659	2.324	1.258	782	697	461	371	55.515
Total sistema	427.301	76.691	42.724	41.428	45.806	49.876	45.707	36.051	26.588	17.339	9.478	5.644	4.022	2.152	1.718	832.525
Distribución porcentual	51,3%	9,2%	5,1%	5,0%	5,5%	6,0%	5,5%	4,3%	3,2%	2,1%	1,1%	0,7%	0,5%	0,3%	0,2%	100,0%

Fuente: Superintendencia de Salud, Archivo Maestro de Beneficiarios.

(*) Son aquellos datos que no presentan información en el campo edad.

**CUADRO 2.9.3
BENEFICIARIOS SEXO FEMENINO POR EDAD E ISAPRE EN DICIEMBRE DE 2006**

Isapres	Rangos de edad														Total	
	0 - 19	20 - 24	25 - 29	30 - 34	35 - 39	40 - 44	45 - 49	50 - 54	55 - 59	60 - 64	65 - 69	70 - 74	75 - 79	80-84		+ de 84
Colmena Golden Cross	61.347	13.420	18.320	20.534	16.246	14.186	13.525	11.752	9.068	6.350	3.634	1.909	1.257	615	379	192.542
Normédica	9.348	1.507	1.693	2.198	2.156	1.953	1.700	1.327	805	381	151	65	42	13	13	23.352
ING Salud S.A.	84.179	18.003	21.051	24.882	23.236	22.623	20.339	16.215	11.665	7.518	3.607	2.091	1.141	551	319	257.420
Vida Tres	21.661	4.487	5.439	7.392	6.893	6.143	4.929	4.018	3.229	2.433	1.396	995	653	289	160	70.117
Mas Vida	37.744	6.012	7.829	12.102	11.415	9.920	7.781	5.917	3.312	1.534	712	378	295	135	114	105.200
Isapre Banmédica	94.962	21.166	23.237	26.047	25.053	24.563	20.660	16.260	12.639	9.013	4.803	2.983	2.134	1.050	858	285.428
Sfera	4.009	940	1.077	1.185	1.154	1.074	931	635	345	111	40	10	6	1	1	11.519
Consalud S.A.	93.577	22.085	18.384	18.776	19.738	21.743	20.292	16.672	12.200	6.879	4.154	2.641	1.804	902	701	260.548
Total isapres abiertas	406.827	87.620	97.030	113.116	105.891	102.205	90.157	72.796	53.263	34.219	18.497	11.072	7.332	3.556	2.545	1.206.126
San Lorenzo	1.116	350	82	115	136	253	366	361	199	77	42	16	29	20	19	3.181
Fusat Ltda.	6.176	1.687	1.247	1.152	1.208	1.321	1.482	1.909	1.729	1.202	648	304	240	145	137	20.587
Chuquicamata	7.119	1.569	541	761	1.109	1.644	1.681	1.535	1.074	594	245	186	163	114	110	18.445
Río Blanco	1.008	294	93	171	172	206	236	224	225	118	59	26	21	21	22	2.896
Isapre Fundación	3.159	834	446	579	808	728	706	911	1.261	1.098	692	692	767	632	586	13.899
Ferrosalud	3.592	811	878	955	1.009	1.014	872	758	736	357	134	53	28	7	6	11.210
Cruz del Norte	955	141	97	141	138	198	167	141	88	37	18	12	4	6	0	2.143
Total isapres cerradas	23.125	5.686	3.384	3.874	4.580	5.364	5.510	5.839	5.312	3.483	1.838	1.289	1.252	945	880	72.361
Total sistema	429.952	93.306	100.414	116.990	110.471	107.569	95.667	78.635	58.575	37.702	20.335	12.361	8.584	4.501	3.425	1.278.487
Distribución porcentual	33,6%	7,3%	7,9%	9,2%	8,6%	8,4%	7,5%	6,2%	4,6%	2,9%	1,6%	1,0%	0,7%	0,4%	0,3%	100,0%

Fuente: Superintendencia de Salud, Archivo Maestro de Beneficiarios.
(*) Son aquellos datos que no presentan información en el campo edad.

**CUADRO 2.10.1
COTIZANTES POR EDAD E ISAPRE EN DICIEMBRE DE 2006**

Isapres	Rangos de edad													Sim Edad (*)	Total		
	0 - 19	20 - 24	25 - 29	30 - 34	35 - 39	40 - 44	45 - 49	50 - 54	55 - 59	60 - 64	65 - 69	70 - 74	75 - 79			80-84 + de 84	
Colmena Golden Cross	286	4.157	24.375	33.648	27.369	22.667	19.551	16.577	12.911	9.272	5.244	2.802	1.761	835	415	0	181.870
Normédica	155	1.339	2.748	3.747	3.279	2.970	2.486	2.010	1.326	642	246	104	50	23	12	0	21.137
ING Salud S.A.	1.377	11.916	33.038	45.325	40.055	35.391	30.062	22.995	16.984	11.256	5.124	2.946	1.560	725	264	0	259.018
Vida Tres	148	1.502	7.256	12.226	11.816	9.886	7.880	6.221	4.901	3.663	2.092	1.403	913	350	158	0	70.415
Mas Vida	417	2.263	12.708	21.310	19.634	16.882	12.907	9.457	5.386	2.421	1.151	610	432	191	125	0	105.894
Isapre Banmédica	4.509	32.474	46.737	50.410	44.085	40.313	31.770	24.414	18.668	13.266	7.016	3.987	2.895	1.436	872	0	322.852
Stera	135	1.934	2.629	2.476	2.064	1.885	1.606	1.247	745	256	65	28	12	5	2	0	15.089
Consalud S.A.	3.209	17.669	29.952	34.932	33.214	34.339	30.287	24.407	18.585	11.313	6.061	4.039	2.502	980	580	0	252.069
Total Isapres abiertas	10.236	73.254	159.443	204.074	181.516	164.333	136.549	107.328	79.506	52.089	26.999	15.919	10.125	4.545	2.428	0	1.228.344
San Lorenzo	0	12	67	151	152	180	382	463	361	132	43	9	7	1	0	0	1.960
Fusaf Ltda.	593	576	1.433	1.914	1.659	1.804	1.547	2.181	2.346	1.759	899	402	172	65	38	0	17.388
Chuquicamata	480	112	681	803	1.076	1.778	1.865	1.873	1.583	960	282	86	34	16	14	0	11.643
Río Blanco	1	4	94	208	211	235	191	282	317	213	63	16	7	5	1	0	1.848
Isapre Fundación	16	111	379	663	1.087	1.006	825	972	1.622	1.716	931	847	978	845	768	0	12.766
Ferrosalud	74	691	1.329	1.486	1.502	1.516	1.211	924	957	558	291	128	60	9	3	0	10.739
Cruz del Norte	2	33	112	187	174	252	241	218	140	83	21	12	1	1	0	0	1.477
Total Isapres cerradas	1.166	1.539	4.095	5.412	5.861	6.771	6.262	6.913	7.326	5.421	2.530	1.500	1.259	942	824	0	57.821
Total sistema	11.402	74.793	163.538	209.486	187.377	171.104	142.811	114.241	86.832	57.510	29.529	17.419	11.384	5.487	3.252	0	1.286.165
Distribución porcentual	0,9%	5,8%	12,7%	16,3%	14,6%	13,3%	11,1%	8,9%	6,8%	4,5%	2,3%	1,4%	0,9%	0,4%	0,3%	0,0%	100,0%

Fuente: Superintendencia de Salud, Archivo Maestro de Beneficiarios.

(*) Son aquellos datos que no presentan información en el campo edad.

**CUADRO 2.10.2
CARGAS POR EDAD E ISAPRE EN DICIEMBRE DE 2006**

Isapres	Rangos de edad																	Sin Edad (*)	Total
	Sin Clasificar (**)	0 - 19	20 - 24	25 - 29	30 - 34	35 - 39	40 - 44	45 - 49	50 - 54	55 - 59	60 - 64	65 - 69	70 - 74	75 - 79	80-84	+ de 84			
Colmena Golden Cross	255	125.542	23.257	11.234	7.220	6.149	5.862	5.956	4.974	4.024	2.956	1.689	865	564	260	177	0	200.984	
Normédica	117	19.097	2.436	1.235	1.264	1.339	1.273	1.054	710	375	179	69	31	27	12	9	0	29.227	
ING Salud S.A.	281	170.859	27.351	13.151	8.902	8.836	9.449	8.645	6.967	5.163	3.344	1.623	856	577	287	217	0	266.508	
Vida Tres	11	44.969	7.638	3.565	2.240	2.134	2.214	1.893	1.443	1.244	928	604	475	317	187	101	0	69.963	
Mas Vida	56	77.699	10.488	4.394	3.431	3.546	3.275	2.498	1.663	874	477	250	126	117	73	49	0	109.016	
Isapre Banmédica	47	194.888	30.808	14.252	9.950	10.397	11.230	9.683	7.190	5.286	3.864	2.114	1.431	1.030	524	467	0	303.161	
Sfera	6	7.953	992	498	418	449	493	456	278	166	58	22	4	3	0	1	0	11.797	
Consalud S.A.	190.236	36.733	16.963	11.242	12.526	14.359	13.269	10.199	7.087	4.155	2.333	1.425	1.010	579	484	0	0	322.600	
Total Isapres abiertas	773	831.243	139.703	65.292	44.667	45.376	48.155	43.454	33.424	24.219	15.961	8.704	5.213	3.645	1.922	1.505	0	1.313.256	
San Lorenzo	2.157	676	91	232	336	324	336	324	324	174	63	38	16	32	23	20	0	4.403	
Fusat Ltda.	26	12.042	3.141	1.502	663	699	820	1.048	1.398	1.314	905	514	247	216	129	118	0	24.782	
Chuquicamata	13.600	2.807	382	583	944	1.418	1.470	1.293	863	227	477	227	193	184	134	123	0	24.698	
Río Blanco	2.073	566	81	147	179	210	189	197	197	109	56	27	27	25	22	27	0	4.054	
Isapre Fundación	6.548	1.613	504	311	296	327	400	496	583	487	258	103	40	17	5	0	0	12.761	
Ferrosalud	13	7.144	1.060	380	306	355	400	357	361	470	258	103	40	17	5	0	0	11.274	
Cruz del Norte	1.920	280	96	128	126	177	157	132	77	77	31	16	11	4	6	0	0	3.161	
Total Isapres cerradas	39	45.484	10.143	3.036	2.237	2.688	3.553	3.978	4.193	3.678	2.330	1.277	815	758	508	416	0	85.133	
Total sistema	812	876.727	149.846	68.328	46.904	48.064	51.708	47.432	37.617	27.897	18.291	9.981	6.028	4.403	2.430	1.921	0	1.398.389	
Distribución porcentual	0,1%	62,7%	10,7%	4,9%	3,4%	3,4%	3,7%	3,4%	2,7%	2,0%	1,3%	0,7%	0,4%	0,3%	0,2%	0,1%	0,0%	100,0%	

Fuente: Superintendencia de Salud, Archivo Maestro de Beneficiarios.
 (*) Son aquellos datos que no presentan información en el campo edad.
 (**) Son aquellos datos que no presentan información en el campo sexo.

**CUADRO 2.10.3
BENEFICIARIOS POR EDAD E ISAPRE EN DICIEMBRE DE 2006**

Isapres	Sin Clasificar (**)	Rangos de edad													Sin Edad (*)	Total		
		0 - 19	20 - 24	25 - 29	30 - 34	35 - 39	40 - 44	45 - 49	50 - 54	55 - 59	60 - 64	65 - 69	70 - 74	75 - 79			80-84	+ de 84
Colmena Golden Cross	255	125.828	27.414	35.609	40.888	33.518	28.529	25.507	21.551	16.935	12.228	6.933	3.667	2.325	1.095	592	0	382.854
Normédica	117	19.252	3.775	3.983	5.011	4.618	4.243	3.540	2.720	1.701	821	315	135	77	36	21	0	50.364
ING Salud S.A.	281	172.236	39.267	46.189	54.227	48.891	44.840	38.707	29.962	22.147	14.600	6.747	3.802	2.137	1.012	481	0	525.526
Vida Tres	11	45.117	9.140	10.821	14.466	13.950	12.100	9.773	7.664	6.145	4.591	2.696	1.878	1.230	537	259	0	140.378
Mas Vida	56	78.116	12.751	17.102	24.741	23.180	20.157	15.405	11.120	6.260	2.898	1.401	736	549	264	174	0	214.910
Isapre Banmédica	47	199.397	63.282	60.989	60.360	54.482	51.543	41.453	31.604	23.954	17.130	9.130	5.418	3.925	1.960	1.339	0	626.013
Sfera	6	8.088	2.926	3.127	2.894	2.513	2.378	2.062	1.525	911	314	87	32	15	5	3	0	26.886
Consalud S.A.	0	193.445	54.402	46.915	46.174	45.740	48.698	43.556	34.606	25.672	15.468	8.394	5.464	3.512	1.559	1.064	0	574.669
Total Isapres abiertas	773	841.479	212.957	224.735	248.741	226.892	212.488	180.003	140.752	103.725	68.050	35.703	21.132	13.770	6.467	3.933	0	2.541.600
San Lorenzo	0	2.157	688	158	253	271	412	718	787	535	195	81	25	39	24	20	0	6.363
Fusat Ltda.	26	12.636	3.717	2.935	2.577	2.358	2.624	2.595	3.579	3.660	2.664	1.413	649	388	194	156	0	42.170
Chuquicamata	0	14.080	2.919	1.063	1.386	2.020	3.196	3.335	3.166	2.446	1.437	509	279	218	150	137	0	36.341
Río Blanco	0	2.074	570	175	354	358	414	401	471	514	322	119	43	32	27	28	0	5.902
Isapre Fundación	0	6.564	1.724	883	974	1.383	1.333	1.225	1.468	2.205	2.203	1.254	1.128	1.258	1.034	891	0	25.527
Ferrosalud	13	7.218	1.751	1.709	1.792	1.857	1.916	1.568	1.285	1.427	816	394	168	77	14	8	0	22.013
Cruz del Norte	0	1.922	313	208	313	302	429	398	350	217	114	37	23	5	7	0	0	4.638
Total Isapres cerradas	39	46.650	11.682	7.131	7.649	8.549	10.324	10.240	11.106	11.004	7.751	3.807	2.315	2.017	1.450	1.240	0	142.954
Total sistema	812	888.129	224.639	231.866	256.390	235.441	222.812	190.243	151.858	114.729	75.801	39.510	23.447	15.787	7.917	5.173	0	2.684.554
Distribución porcentual	0,0%	33,1%	8,4%	8,6%	9,6%	8,8%	8,3%	7,1%	5,7%	4,3%	2,8%	1,5%	0,9%	0,6%	0,3%	0,2%	0,0%	100,0%

Fuente: Superintendencia de Salud, Archivo Maestro de Beneficiarios.

(*) Son aquellos datos que no presentan información en el campo edad.

(**) Son aquellos datos que no presentan información en el campo sexo.

CUADRO 2.11.1
SUSCRIPCIONES Y DESAHUCIOS DE CONTRATOS POR TRIMESTRES AÑO 2006

Contratos	Año anterior	Trimestres				Total año
		I	II	III	IV	
Suscripciones	261.408	58.372	64.848	87.524	66.260	277.004
Desahucios	265.737	52.750	56.904	76.525	51.999	238.178
- Voluntarios	172.107	36.626	42.297	60.463	35.964	175.350
- Por parte de la isapre	55.448	12.877	11.088	8.132	13.549	45.646
- Otra causal	38.182	3.247	3.519	7.930	2.486	17.182

Fuente: Superintendencia de Salud, Archivo Maestro de Suscripciones y Desahucios de Contratos.

CUADRO 2.11.2
SUSCRIPCIONES Y DESAHUCIOS DE CONTRATOS POR MES AÑO 2006

Meses	Contratos suscritos	Desahucios de contratos			Total
		Voluntarios	Parte isapre	Otra causal	
Enero	18.506	11.828	5.389	1.077	18.294
Febrero	15.568	9.579	3.367	945	13.891
Marzo	24.298	15.219	4.121	1.225	20.565
Abril	20.577	15.367	3.719	1.180	20.266
Mayo	23.475	14.933	3.748	1.318	19.999
Junio	20.796	11.997	3.621	1.021	16.639
Julio	37.020	27.120	1.874	4.744	33.738
Agosto	31.876	22.653	4.487	2.370	29.510
Septiembre	18.628	10.690	1.771	816	13.277
Octubre	24.407	13.284	5.893	945	20.122
Noviembre	24.188	13.191	3.525	892	17.608
Diciembre	17.665	9.489	4.131	649	14.269
Total año	277.004	175.350	45.646	17.182	238.178

Fuente: Superintendencia de Salud, Archivo Maestro de Suscripciones y Desahucios de Contratos.

CUADRO 2.11.3
SUSCRIPCIONES Y DESAHUCIOS DE CONTRATOS POR ISAPRE ENERO-DICIEMBRE 2006

Isapres	Contratos suscritos	Desahucios de contratos			Total
		Voluntarios	Parte isapre	Otra causal	
Colmena Golden Cross	30.536	14.168	6.196	2.684	23.048
Normédica	4.625	2.670	615	457	3.742
ING Salud S.A.	45.016	53.821	3.500	1.098	58.419
Vida Tres	14.780	8.762	2.442	1.305	12.509
Mas Vida	26.235	8.534	2.148	1.719	12.401
Isapre Banmédica	73.323	41.913	18.628	6.545	67.086
Sfera	3.558	4.115	551	1.713	6.379
Consalud S.A.	70.309	36.766	10.721	1.159	48.646
Total isapres abiertas	268.382	170.749	44.801	16.680	232.230
San Lorenzo	204	163	4	0	167
Fusat Ltda.	1.041	2.200	208	1	2.409
Chuquicamata	1.396	305	157	0	462
Río Blanco	137	23	16	0	39
Isapre Fundación	450	118	307	32	457
Ferrosalud	5.306	1.770	79	469	2.318
Cruz del Norte	88	22	74	0	96
Total isapres cerradas	8.622	4.601	845	502	5.948
Total sistema	277.004	175.350	45.646	17.182	238.178
Distribución porcentual		73,6	19,2	7,2	100,0

Fuente: Superintendencia de Salud, Archivo Maestro de Suscripciones y Desahucios de Contratos.

CUADRO 2.11.4
PARTICIPACION DE SUSCRIPCIONES Y DESAHUCIOS DE CONTRATOS POR ISAPRE ENERO-DICIEMBRE 2006

Isapres	Contratos suscritos	Desahucios de contratos			Total
		Voluntarios	Parte isapre	Otra causal	
Colmena Golden Cross	132,5	61,5	26,9	11,6	100,0
Normédica	123,6	71,4	16,4	12,2	100,0
ING Salud S.A.	77,1	92,1	6,0	1,9	100,0
Vida Tres	118,2	70,0	19,5	10,4	100,0
Mas Vida	211,6	68,8	17,3	13,9	100,0
Isapre Banmédica	109,3	62,5	27,8	9,8	100,0
Sfera	55,8	64,5	8,6	26,9	100,0
Consalud S.A.	144,5	75,6	22,0	2,4	100,0
Total isapres abiertas	115,6	73,5	19,3	7,2	100,0
San Lorenzo	122,2	97,6	2,4	0,0	100,0
Fusat Ltda.	43,2	91,3	8,6	0,0	100,0
Chuquicamata	302,2	66,0	34,0	0,0	100,0
Río Blanco	351,3	59,0	41,0	0,0	100,0
Isapre Fundación	98,5	25,8	67,2	7,0	100,0
Ferrosalud	228,9	76,4	3,4	20,2	100,0
Cruz del Norte	91,7	22,9	77,1	0,0	100,0
Total isapres cerradas	145,0	77,4	14,2	8,4	100,0
Total sistema	116,3	73,6	19,2	7,2	100,0
Distribución porcentual	116,3	73,6	19,2	7,2	100,0

Fuente: Superintendencia de Salud, Archivo Maestro de Suscripciones y Desahucios de Contratos.

Información de Prestaciones Médicas





ANÁLISIS DE LAS PRESTACIONES MÉDICAS SISTEMA ISAPRE AÑO 2006

Julio de 2007

Este estudio analiza el perfil de las prestaciones médicas en el sistema Isapre del año 2006, muestra la frecuencia de uso y el gasto asociado a las prestaciones, distribuidas por sexo y tramos de edad, de acuerdo a las distintas modalidades de atención y el tipo de prestador que las otorga, sea este público o privado.

1. Introducción

Las prestaciones médicas constituyen un conjunto de actividades y procedimientos sanitarios esenciales para el diagnóstico y tratamiento oportuno de las enfermedades. Son posibles de agrupar en: 1) atenciones médicas; 2) exámenes de diagnóstico; 3) procedimientos de apoyo clínico y/o terapéutico; 4) intervenciones quirúrgicas y 5) otras prestaciones. Todas ellas pueden ser otorgadas según una modalidad de atención ambulatoria u hospitalaria, ya sea por prestadores de salud públicos o privados.

En términos generales, las prestaciones médicas constituyen, por una parte, los procedimientos diagnósticos y las acciones sanitarias, esencialmente curativas, demandadas por la población usuaria o beneficiaria para el diagnóstico oportuno de la enfermedad y la recuperación de la salud y, por otra parte, representan en función de los ingresos operacionales los principales costos operacionales de las Isapres que alcanzan a un 65,8 % *versus* los 64,2% del año anterior y, con relación a la estructura de los costos, un 81,3% de los mismos, similar al año 2005, que fue de un 81,6%.

2. Evaluación global de las prestaciones médicas (agrupadas)

1) Gasto total y *per-cápita* en las Isapres

La cantidad de beneficiarios promedio de 2006 alcanzó a 2.656.873 personas, correspondiendo un 52% a hombres y un 48% a mujeres. El año 2005, eran 2.673.409 beneficiarios, lo que representa una disminución de un 0,6%. De acuerdo al total de beneficiarios y el monto total bonificado el año 2006, el gasto *per cápita* por prestaciones médicas asciende a la suma de \$202.003, un 65,2% del monto total facturado *per cápita* que fue \$309.675.

C1.- Gasto *Percápita* en Prestaciones Médicas, Años 2005-2006

	Isapres año 2005	Isapres año 2006
Beneficiarios promedio	2.673.409	2.656.873
Monto bonificado (\$ mill)	\$436.409*	\$532.634*
Gasto <i>per cápita</i> (\$)	\$183.201*	\$202.003*
Facturado <i>per cápita</i> (\$)	\$284.838*	\$309.675*

Fuente: Superintendencia de Salud, elaboración del Departamento de Estudios y Desarrollo a partir del Archivo Maestro de Prestaciones de Salud.

* Valores expresados en moneda a diciembre de 2006

Al comparar el gasto en prestaciones entre los años 2005-2006, podemos observar un aumento en el monto bonificado total de un 9,6% y un aumento en el gasto *per cápita* de un 10,3% durante el año 2006, respecto del año 2005.

2) Frecuencia de prestaciones, montos facturados y bonificados

Del total de prestaciones otorgadas a los beneficiarios durante el año 2006, que totalizan 42.989.907, en primer lugar, se encuentran los exámenes diagnósticos que representan un 40%, seguido de las atenciones médicas y los procedimientos de apoyo clínico-terapéutico, con un 26% y 17%, respectivamente. Las intervenciones quirúrgicas representan sólo un 1% del total de las prestaciones. Lo anteriormente expuesto se muestra en los cuadros siguientes.

C2.- Número de Prestaciones Médicas Otorgados a los Beneficiarios Años 2005 – 2006

Prestaciones	Año 2005		Año 2006	
	Nº	%	Nº	%
Atenciones médicas	10.587.608	26%	11.253.315	26%
Exámenes de diagnóstico	15.437.990	38%	17.027.705	40%
Procedimientos de apoyo clínico/terapéutico	7.549.383	18%	7.499.988	17%
Intervenciones quirúrgicas	269.368	1%	292.002	1%
Otras prestaciones	1.990.871	5%	2.631.314	6%
Sin clasificar*	1.658.565	4%	2.830.913	7%
SUBTOTAL	37.493.785		41.535.237	
Medicamentos e insumos	3.583.862	9%	1.454.670	3%
TOTAL GENERAL	41.077.647	100%	42.989.907	100%

Fuente: Superintendencia de Salud, elaboración del Departamento de Estudios y Desarrollo a partir del Archivo Maestro de Prestaciones de Salud.

* Sin clasificar incluye códigos propios de las Isapres, códigos definidos por la Superintendencia de Salud y códigos del Arancel de la Modalidad Libre Elección (MLE) del Fonasa que fueron mal registrados.

Con respecto a los montos facturados y porcentajes de bonificación otorgados a los beneficiarios por tipo de prestaciones los años 2005 y 2006, éstos se muestran en el cuadro siguiente.

C3.- Montos Facturados y Porcentaje de Bonificación Otorgados a los Beneficiarios Años 2005 - 2006

Prestaciones	Año 2005*		Año 2006		Año 2005	Año 2006
	Mill\$	%	Mill\$	%	% Bonificación	% Bonificación
Atenciones médicas	177.504	23%	182.522	22%	62%	63%
Exámenes de diagnóstico	116.827	15%	126.278	15%	69%	69%
Procedimientos de apoyo clínico/terapéutico	86.591	11%	90.527	11%	53%	54%
Intervenciones quirúrgicas	104.770	14%	110.190	13%	68%	73%
Otras prestaciones	135.238	18%	154.378	19%	69%	70%
Sin clasificar	64.191	8%	64.779	8%	55%	53%
SUBTOTAL	685.120		728.674		64%	65%
Medicamentos e insumos	76.368	10%	87.868	11%	70%	67%
TOTAL GENERAL	761.487	100%	816.542	100%	64%	65%

Fuente: Superintendencia de Salud, elaboración del Departamento de Estudios y Desarrollo a partir del Archivo Maestro de Prestaciones de Salud.

* Valores expresados en moneda a diciembre de 2006

Las atenciones médicas representan un 22% del monto total facturado. Éstas incluyen la consulta médica, visita médica domiciliaria y la atención médica hospitalaria. Le siguen los exámenes diagnósticos y las intervenciones quirúrgicas con un 15% y 13%, respectivamente y, finalmente, los procedimientos de apoyo clínico-terapéutico constituyen un 11%.

En cuanto al rango de bonificación de las prestaciones, éste fluctúa entre un 53% y 70%, presentando los procedimientos de apoyo clínico-terapéutico un porcentaje bajo, de un 54%, y los exámenes diagnósticos y las cirugías presentan los porcentajes más altos, destacando un aumento porcentual de un 5% en las cirugías, respecto a lo observado el año 2005.

El promedio de bonificación fue de un 65% del monto total facturado, es decir, dos tercios del monto total facturado es bonificado por la Isapre y el tercio restante es de cargo del beneficiario, lo que corresponde al copago.

El monto de las intervenciones quirúrgicas sólo destaca en términos de importancia relativa, tal como se observa en el cuadro N°3, por cuanto, siendo 20 veces mayor que el valor promedio de todas las prestaciones (\$18.994), alcanza un tercer lugar en los montos facturados totales, después de las atenciones médicas y los exámenes diagnósticos, tal como se expuso anteriormente.

Como se puede observar en el cuadro N°4, durante el año 2006 las cirugías muestran en los montos facturados una disminución de un 2,2%, un aumento de los montos bonificados de un 4,7% y una disminución de los copagos de un 16,8%.

C4.- Montos Facturados, Bonificados y Copagos Promedios por Prestaciones Médicas Año 2006

Prestaciones	Monto *(\$)			Variación años 2005-2006		
	Facturado	Bonificado	Copago	Facturado	Bonificado	Copago
Atenciones médicas	\$16.343	\$10.319	\$6.024	-2,5%	-0,7 %	-5,4 %
Exámenes diagnósticos	\$7.473	\$5.180	\$2.293	-1,2%	-0,7 %	-2,4 %
Procedimientos de apoyo	\$12.162	\$6.606	\$5.557	6,0%	8,6 %	3,2 %
Cirugías	\$380.237	\$275.971	\$104.625	-2,2%	4,7 %	- 16,8 %
Otras prestaciones	\$59.117	\$41.113	\$18.004	-13,0%	-12,3 %	- 14,4 %
Medicamentos e insumos	\$60.865	\$40.890	\$19.975	185,6%	174,6 %	211,2 %

Fuente: Superintendencia de Salud, elaboración del Departamento de Estudios y Desarrollo a partir del Archivo Maestro de Prestaciones de Salud.

*Valores expresados en moneda a diciembre de 2006

En el resto de las prestaciones no se aprecian variaciones significativas entre los años 2005 y 2006, con excepción de los medicamentos e insumos que presentaron aumentos porcentuales en los montos facturados, bonificados y copagos de un 185,6%, 174,6% y 211,2%, respectivamente. Esto último podría ser consecuencia de la implementación del Plan AUGE o Garantías Explícitas en Salud (GES), que a partir del 1° de julio del año 2005 incluyó 25 problemas de salud garantizados y a partir del 1° de julio de 2006, incorporó 15 nuevos, totalizando 40 problemas de salud con garantías explícitas, destacando entre ellos patologías de alta incidencia y prevalencia de manejo ambulatorio que al mes de diciembre del año 2006

eran la Hipertensión Arterial (34,4%), Diabetes Mellitus tipo 2 (17,6%), Infección Respiratoria Aguda Infantil (12,7%), entre otros problemas de salud, que tienen garantizados insumos y medicamentos de uso ambulatorio, que antes no eran bonificados por las Isapres y que, además, son de mayor valor, lo que explicaría los incrementos absolutos y porcentuales de los montos facturados, bonificados y los copagos de los beneficiarios por este concepto.

3) Prestaciones médicas y modalidades de atención

Las prestaciones médicas totalizan 41.535.237 (excluidos los medicamentos e insumos), de las cuales 36.998.770 se otorgan ambulatoriamente y 4.546.467 corresponden a atenciones hospitalarias, representando un 89,1% y 10,2%, respectivamente, lo que se observa en el gráfico N°1, siendo similar a lo observado durante el año 2005, que fue de un 88,2% y 11,8%, respectivamente.

**G1.- Modalidades de Atención de las Prestaciones Médicas
Años 2005- 2006**

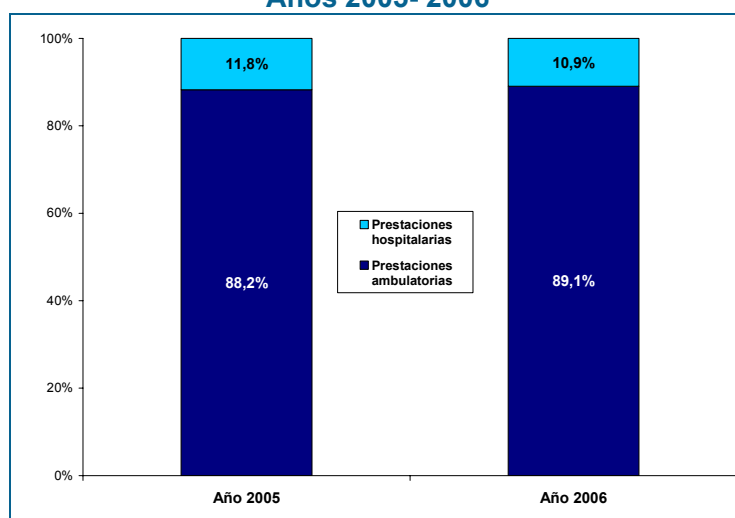

Fuente: Superintendencia de Salud, elaboración del Departamento de Estudios y Desarrollo a partir del Archivo Maestro de Prestaciones de Salud.

El monto total facturado ascendió a la suma de \$734.503 millones el año 2006, correspondiendo \$410.150 millones a prestaciones otorgadas según la modalidad de atención ambulatoria y \$324.352 millones a prestaciones hospitalarias, representando un 55,8% y un 41,8%, respectivamente. A su vez, las bonificaciones correspondientes, alcanzaron a \$237.585 y \$239.806 millones, representando un 57,9% y 73,9%, respectivamente. En el gráfico siguiente se muestran los montos facturados y bonificados expresados en moneda a diciembre de 2006, según modalidad de atención correspondiente a los años 2005 y 2006.

G2.- Montos Facturados y Bonificados (Millones \$) Según Modalidad de Atención Años 2005 - 2006

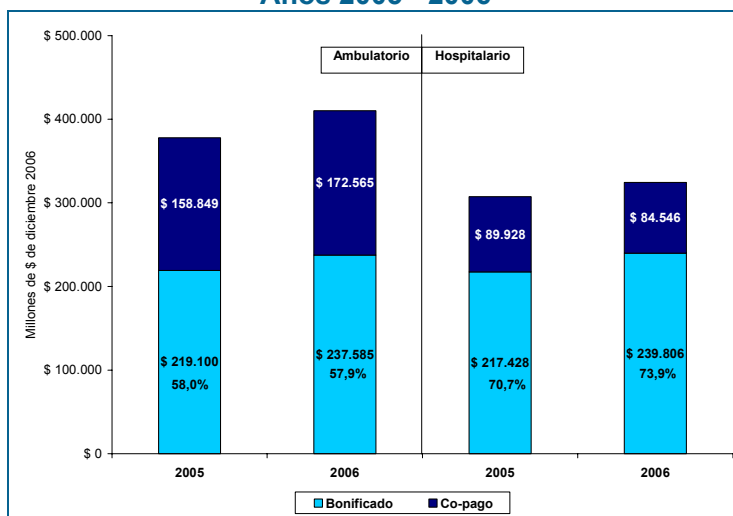

Fuente: Superintendencia de Salud, elaboración del Departamento de Estudios y Desarrollo a partir del Archivo Maestro de Prestaciones de Salud.

Cabe destacar el hecho que, aún cuando las atenciones de tipo hospitalario sólo representan el 11% del total de las prestaciones médicas otorgadas, éstas corresponden a un 42% del total de los montos facturados.

4) Prestaciones médicas y prestadores

Del total de prestaciones médicas, que alcanzaron a 41.535.237, un 90,8% fueron otorgadas por prestadores privados y, el 9,2% restante, por prestadores públicos, tal como se representa en el gráfico siguiente. Esta distribución porcentual fue distinta a la observada durante el año 2005, que fue de 97,3% y 2,7%, respectivamente, destacando un incremento de un 6% en las prestaciones otorgadas a nivel de prestadores públicos.

Este aumento podría ser consecuencia de la conformación de redes público-privadas de atención para la resolución de los problemas de salud del Plan AUGE o GES, que constituyen uno de los instrumentos de la Reforma de Salud, que apuntan a lograr un mayor grado de eficiencia en el uso de los recursos disponibles a nivel de los prestadores públicos y privados de salud.

G3.- Prestaciones Médicas Otorgadas, Según Prestadores Años 2005 – 2006

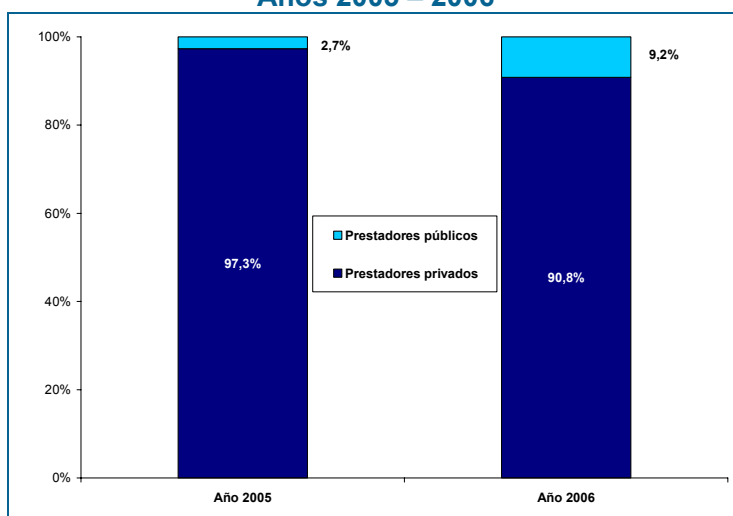

Fuente: Superintendencia de Salud, elaboración del Departamento de Estudios y Desarrollo a partir del Archivo Maestro de Prestaciones de Salud.

Del total de montos facturados por concepto de prestaciones médicas durante el año 2006, \$670.003 millones fueron cobrados por prestadores privados y \$58.670 millones por prestadores públicos, correspondientes a un 92% y 8%, respectivamente.

G4.- Montos Facturados (Millones \$), Según Prestadores Años 2005 - 2006

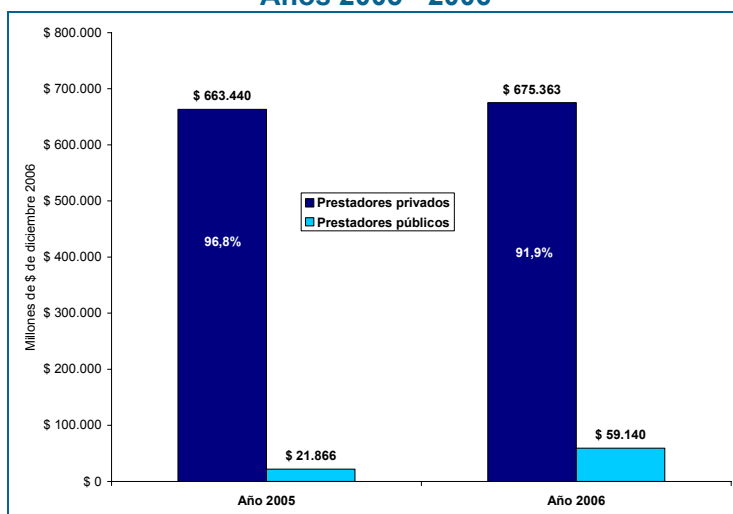

Fuente: Superintendencia de Salud, elaboración del Departamento de Estudios y Desarrollo a partir del Archivo Maestro de Prestaciones de Salud.

Al comparar estas cifras con las observadas durante el año 2005, con valores expresados en moneda a diciembre del año 2006, el aumento en los montos facturados en los prestadores privados fue de un 1,8% y en los prestadores públicos el incremento fue de un 170,5%, lo que puede explicarse, principalmente, por un mayor uso de la infraestructura hospitalaria y ambulatoria pública por parte de los beneficiarios de las Isapres, derivado de la implementación del Plan AUGE o Garantías Explicitas en Salud (GES) con 25 problemas de salud garantizados

a partir del 1° de julio del año 2005 y de 15 nuevos a partir del 1° de julio del año 2006, totalizando 40 problemas de salud garantizados.

Por otra parte, de un total de 36.988.770 de atenciones ambulatorias, 91,5% fueron otorgadas por prestadores privados y el 8,5% restante se realizaron con prestadores públicos, lo que se observa en el gráfico siguiente. Si se compara estas cifras con las observadas durante el año 2005, vemos que existe en las atenciones ambulatorias de los prestadores privados un aumento de un 4% y un incremento importante en los prestadores públicos de un 434%. (591.382 atenciones del año 2005 *versus* 3.158.567 atenciones del año 2006).

G5.- Atenciones Ambulatorias, Según Prestadores Años 2005 - 2006

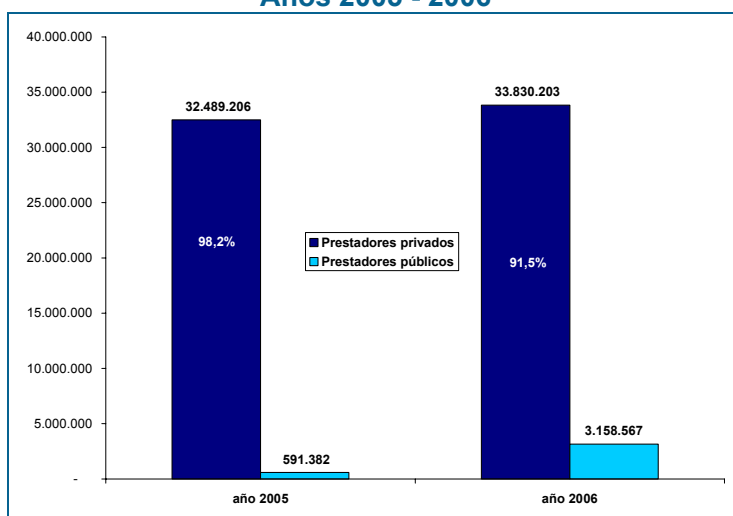

Fuente: Superintendencia de Salud, elaboración del Departamento de Estudios y Desarrollo a partir del Archivo Maestro de Prestaciones de Salud.

A su vez, de un total de 4.546.467 atenciones hospitalarias, fueron otorgadas por prestadores privados el 85,3% y se realizaron con prestadores públicos, el 14,7% restante, tal como se aprecia en el gráfico N°6.

Al comparar estos datos con los observados durante el año 2005, podemos señalar que hubo una disminución de un 3% de las atenciones hospitalarias en prestadores privados y un incremento significativo de un 60,5% de hospitalizaciones en prestadores públicos. Con respecto a las distribuciones porcentuales, en los prestadores privados las atenciones hospitalarias bajaron de un 90,6% a un 85,3% y en los prestadores públicos las atenciones hospitalarias aumentaron de un 9,4% a un 14,7%.

G6.- Atenciones Hospitalarias Según Prestadores, Años 2005 - 2006

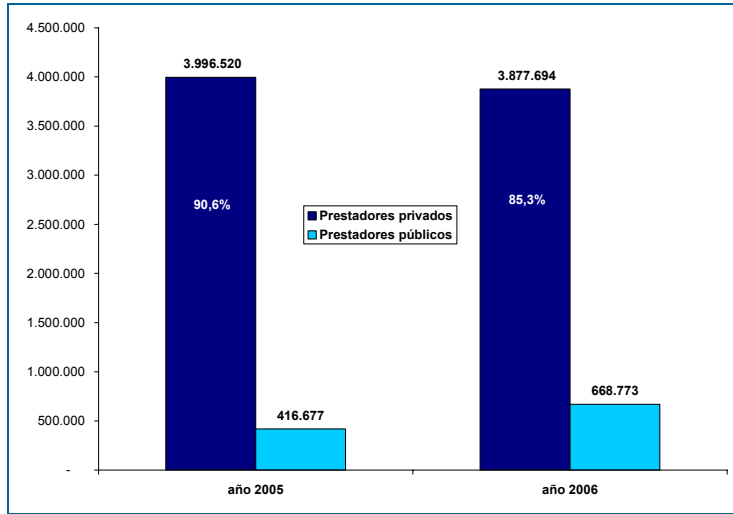

Fuente: Superintendencia de Salud, elaboración del Departamento de Estudios y Desarrollo a partir del Archivo Maestro de Prestaciones de Salud.

Por otra parte, en atenciones ambulatorias, según montos facturados y bonificados expresados en moneda a diciembre del año 2006, de un total de \$388.859 millones facturados por los prestadores privados, las Isapres bonificaron \$226.156 millones, representando un 58,2%, similar a lo observado el año 2005, cuyos montos facturados y bonificados fueron \$372.060 millones y \$215.830 millones, respectivamente. En cambio, en los prestadores públicos fueron bonificados \$11.429 millones de un monto total facturado de \$21.291, siendo alrededor de 3,6 veces superior a lo observado el año 2005, cuyos montos bonificados fueron \$3.270 millones de un monto total facturado de \$5.890 millones. Con respecto al porcentaje de bonificación, este fue de un 53,7% el año 2006, siendo 4,4 puntos porcentuales inferior con relación a lo observado en los prestadores privados, tal como se aprecia en el gráfico siguiente.

G7.- Atenciones Ambulatorias Facturadas y Bonificadas (Millones \$) Según Prestadores, Años 2005 -2006

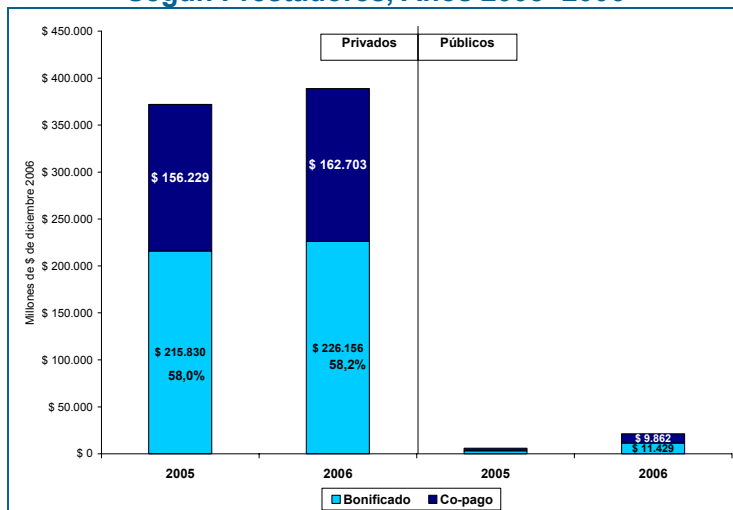

Fuente: Superintendencia de Salud, elaboración del Departamento de Estudios y Desarrollo a partir del Archivo Maestro de Prestaciones de Salud.

Asimismo, las atenciones hospitalarias, según montos facturados y bonificados expresados en moneda a diciembre del año 2006, de un total \$286.504 millones facturados por prestadores privados, las Isapres bonificaron el 74,4%, equivalente a 3,8 puntos porcentuales superior al porcentaje de bonificación del año 2005, siendo los montos facturados similares entre estos dos años. Sin embargo, en los prestadores públicos fueron bonificados \$26.789 millones de un monto total facturado de \$37.849 millones, siendo alrededor de 2,4 veces superior a lo observado el año 2005, cuyos montos bonificados fueron \$11.873 millones de un monto total facturado de \$15.976 millones. Con respecto al porcentaje de bonificación en prestadores públicos el año 2006, este fue de un 70,8%, siendo 3,5 puntos porcentuales inferior con relación a lo observado en los prestadores privados, lo que se representa en el gráfico siguiente.

G8.- Atenciones Hospitalarias Facturadas y Bonificadas (Mill \$) Según Prestadores, Años 2005 - 2006

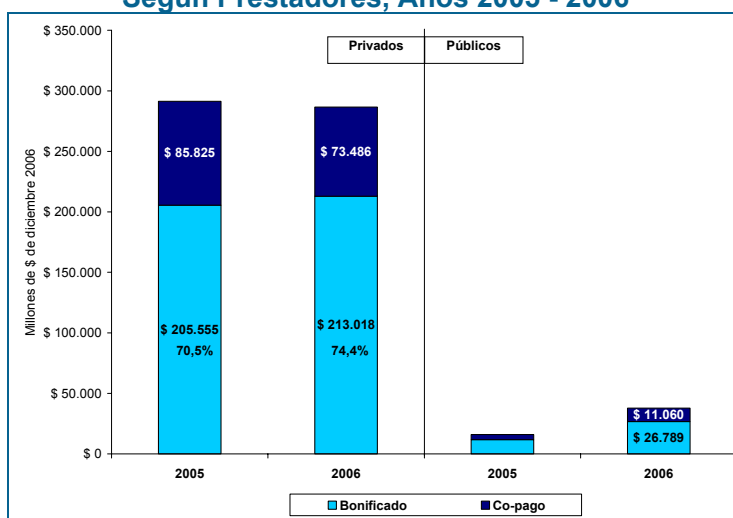

Fuente: Superintendencia de Salud, elaboración del Departamento de Estudios y Desarrollo a partir del Archivo Maestro de Prestaciones de Salud.

Los incrementos de prestaciones observados en los prestadores públicos durante el año 2006 *versus* lo observado el año anterior, de alrededor de 3,6 veces en la modalidad de atención ambulatoria y de alrededor de 2,4 veces en las atenciones hospitalarias, podría explicarse, principalmente, por un mayor uso de la infraestructura hospitalaria y ambulatoria pública por parte de los beneficiarios de las Isapres como consecuencia de la implementación del Plan AUGE o Garantías Explícitas en Salud (GES) derivado de la compra de prestaciones por parte de las Isapres a las instituciones públicas. A partir del 1° de julio de 2006 la GES tenía 40 problemas de salud con garantías explícitas, destacando entre ellos patologías de alta incidencia y prevalencia de manejo ambulatorio que al mes de diciembre del año 2006 eran patologías como la Hipertensión Arterial (34,4%), Diabetes Mellitus tipo 2 (17,6%) e Infección Respiratoria Aguda Infantil (12,7%), que tienen garantizados insumos y medicamentos, que antes no eran bonificados por las Isapres, lo que también explica el incremento de cerca del doble de los montos facturados y bonificados por este concepto entre los años 2005 y 2006, como se expuso anteriormente.

3. Evaluación específica de prestaciones sanitarias

1.a) Prestaciones médicas por sexo

El promedio de consultas médicas anuales por beneficiario fue de 4,0 y las mujeres tienen una frecuencia de 1,6 consultas médicas más que los hombres, por cuanto acuden más fácilmente a los servicios médicos y presentan una serie de afecciones y condiciones de salud distintas a los hombres, que se expondrán más adelante. Sin embargo, también habría que considerar un probable problema de género por inequidad de acceso en la atención de salud en los hombres.

Con respecto a la cantidad de exámenes de laboratorio realizados, destaca el hecho que, tanto al hombre como a la mujer se le solicitan, por lo menos, un examen de laboratorio por consulta médica, superando los de las mujeres a los hombres en un 17%. A su vez, la solicitud de exámenes de imagenología alcanza a un 26% de los beneficiarios consultantes, superando las mujeres a los hombres en un 30%, hechos que pueden estar relacionados con estudios diagnósticos y control de las mujeres durante su vida fértil, por causas obstétricas (embarazo y partos) y ginecológicas (tumores benignos y malignos).

Asimismo, las mujeres tienen 37% más intervenciones quirúrgicas que los hombres, lo que pudiera estar vinculado con las prestaciones médicas asociadas a los fenómenos reproductivos (cesáreas) durante su etapa fértil, ginecológicas (patología tumoral) y a la mayor incidencia de patología vesicular (colelitiasis) y cataratas que presentan.

Por otra parte, la comparación de los indicadores de uso de las prestaciones por sexo y total entre los años 2005-2006, permite evidenciar aumentos en la tasa de consultas médicas, exámenes de laboratorio e intervenciones quirúrgicas, de un 5%, 3% y 9%, respectivamente, siendo el incremento mayor en los hombres respecto de las mujeres en las consultas médicas y las cirugías. Se incluye también en el cuadro respectivo, para efectos comparativos, lo que sucedió con estos indicadores el año 2004.

Lo anteriormente expuesto se representa en el cuadro siguiente.

C5.- Frecuencia de Consultas Médicas, Exámenes de Laboratorio, Imagenología e Intervenciones Quirúrgicas por Beneficiario y Sexo Años 2004 - 2005 y 2006

VARIABLES	FEMENINO		MASCULINO		TOTAL		
	2005	2006	2005	2006	2004	2005	2006
N° de consultas médicas anual por beneficiario	4.6	4.9	3.0	3.3	4.3	3.8	4.0
Razón de exámenes de laboratorio x 100 consultas	130	136	112	116	119	123	127
Razón de exámenes de imagenología x 100 consultas	28	29	23	23	26	26	26
Intervenciones quirúrgicas por 1.000 beneficiarios	120	128	83	93	117	101	110

Fuente: Superintendencia de Salud, elaboración del Departamento de Estudios y Desarrollo a partir del Archivo Maestro de Prestaciones de Salud.

Por otra parte, al comparar diversos indicadores de uso de prestaciones, tales como el número de consultas por beneficiario, exámenes de laboratorio por 100 consultas, exámenes de

imagenología por 100 consultas e intervenciones quirúrgicas por 1.000 beneficiarios de Isapre y Fonasa¹, observamos valores inferiores en todos los indicadores, con excepción del número de consultas médicas anual por beneficiario que muestra una diferencia positiva de un 39% (3.8 *versus* 5.3). Esto se explica por el uso de datos agregados de las prestaciones otorgadas a nivel de la Atención Primaria Municipalizada que se encuentran agrupadas en Atención Abierta, la que está compuesta por la consulta o atención médica, consulta por otros profesionales de la salud, educación de grupo y visitas domiciliarias, lo que determina un mayor valor.

Con respecto al resto de indicadores de uso de prestaciones observamos diferencias negativas en exámenes de laboratorio y de imagenología por 100 consultas médicas y en las cirugías por cada 1.000 beneficiarios, de un 19%, 58% y 8%, respectivamente, lo que se muestra en el cuadro siguiente.

C6.-Frecuencia de Consultas Médicas, Exámenes de Laboratorio, Imagenología e Intervenciones Quirúrgicas Por Beneficiario en Isapres (Año 2005) y Fonasa* (Año 2005)

	ISAPRE***	FONASA*	Variación %
N° de consultas médicas anual por beneficiario	3.8	5.3**	+39%
Razón de exámenes de laboratorio x 100 consultas	123	100	-19%
Razón de exámenes de imagenología x 100 consultas	26	11	-58%
Intervenciones quirúrgicas por 1.000 beneficiarios	101	93	-8%

Fuente: Superintendencia de Salud, elaboración del Departamento de Estudios y Desarrollo a partir del Archivo Maestro de Prestaciones de Salud.

* Los indicadores del FONASA consideran datos de la APS Municipal, MAI y MLE.

** Los datos de la APS Municipal están agrupados en Atención Abierta, los que incluyen la consulta o atención médica, consulta por otros profesionales de la salud, educación de grupo y visitas domiciliarias, motivo por el cual el resultado de este indicador es mayor.

*** Se usaron datos del año 2005 para efectos comparativos, debido a que los datos del Fonasa del año 2006 no están disponibles.

La menor cantidad de exámenes de laboratorio en el Fonasa -entre otras cosas- pudiera explicarse por una oferta o disponibilidad menor y/o insuficiente de exámenes en los niveles de atención primarios (Consultorios) y secundarios (Centros de Referencia de Salud y Centros Diagnóstico-Terapéuticos), lo que pudiera estar asociado a la aplicación de políticas de contención de costos y a la implementación del Plan AUGE a partir del 1° de julio del año 2005, al usar protocolos o guías clínicas de atención, que obligan a racionalizar el uso de diferentes tipos de exámenes.

A su vez, la diferencia existente entre el sistema Isapre y el Fonasa, en cuanto al número de exámenes de imagenología, alrededor de un 58% menos en el Fonasa, podría explicarse, entre otras variables, por una oferta insuficiente de recursos -en grados variables- en infraestructura, equipamiento y determinados grupos de profesionales médicos especialistas, en los distintos niveles de atención. A esto podría agregarse la existencia de capacidad hospitalaria ociosa y la falta de disponibilidad horaria permanente, problemas de accesibilidad y limitaciones financieras de los beneficiarios para el copago de las prestaciones, ya que el Fonasa tiene los beneficiarios con la menor capacidad financiera.

Con respecto a las diferencias porcentuales observadas en la cantidad de cirugías por cada 1.000 beneficiarios de menos un 8%, entre el sistema Isapre y el Fonasa, podemos señalar que

¹ Considera los datos de prestaciones de las Modalidades de Atención Institucional (MAI), Libre Elección (MLE) y de la Atención Primaria de Salud (APS) Municipalizada.

esto obedece a un incremento en las tasas de las cirugías en las Isapres de un 9% y a disminuciones reales en la cantidad de intervenciones quirúrgicas en el Fonasa, de un 2,7% en la Modalidad de Atención Institucional (MAI), de 1,7% en la Modalidad de Libre Elección (MLE) y de 6% en la Atención Primaria Municipal, respecto del año anterior.

1.b) Intervenciones quirúrgicas

En términos generales, observamos un incremento porcentual de un 9% en la tasa de cirugías por cada 10.000 beneficiarios de Isapre, destacando entre ellas algunas que se encuentran en el Plan AUGE o GES, como son las cirugías oftalmológicas (cataratas) y la cirugía de la mama (cáncer de mama), con aumentos porcentuales de un 19% y 17%, respectivamente. En el cuadro siguiente se observan las distintas intervenciones quirúrgicas por grupos y las frecuencias expresadas en tasas por 10.000 beneficiarios y la variación porcentual de cada una de éstas entre los años 2005 y 2006.

C7.- Frecuencia de Intervenciones Quirúrgicas por cada 10.000 Beneficiarios de Isapres Años 2005 – 2006

INTERVENCIONES QUIRÚRGICAS	Año 2005	Año 2006	Variación %
Neurocirugía	30	34	13%
Oftalmología	78	93	19%
Otorrinolaringología	83	88	6%
Cabeza y cuello	20	21	8%
Plástica y reparadora	25	29	18%
Tegumentos	271	290	7%
Cardiovascular	30	32	8%
Torácica	5	6	13%
Abdominal	106	116	9%
Proctológica	15	16	6%
Urología y suprarrenal	70	75	6%
De la mama	11	13	17%
(*) Ginecológica	63	64	1%
(*) Obstétrica	29	30	4%
(*) Operación cesárea	74	79	7%
Traumatológica y ortopédica	96	112	17%
Sub-Total	1.007	1.099	9%

Fuente: Superintendencia de Salud, elaboración del Departamento de Estudios y Desarrollo a partir del Archivo Maestro de Prestaciones de Salud.

Con respecto a las principales intervenciones quirúrgicas que representan los mayores montos facturados en la mujer, se encuentran, en orden de importancia decreciente, las operaciones cesáreas y abdominales (Apendicitis, Hernias y patología vesicular), la cirugía ginecológica (tumores benignos y malignos), las cirugías traumatológicas y ortopédicas, oftalmológicas y neuroquirúrgicas, como se observa en el gráfico siguiente, similar a lo observado el año 2005.

G9.- Montos Facturados por Intervenciones Quirúrgicas Según Sexo, Año 2006 (Millones \$)

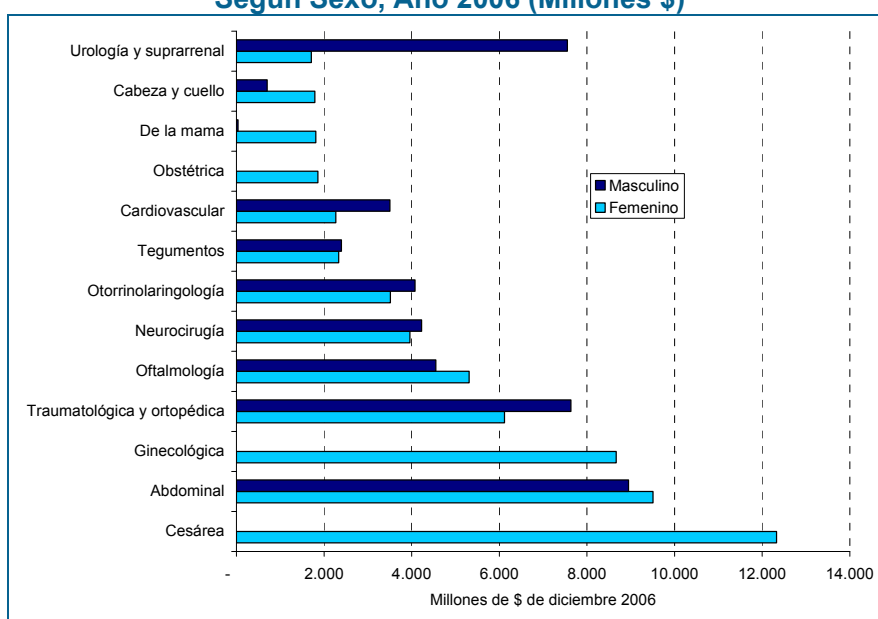

Fuente: Superintendencia de Salud, elaboración del Departamento de Estudios y Desarrollo a partir del Archivo Maestro de Prestaciones de Salud.

En el caso del hombre, destacan la cirugía abdominal (por causas similares que en la mujer), urológica y suprarrenal (litiasis urinaria y patología prostática), traumatológica y ortopédica, otorrinolaringológica, neuroquirúrgica, oftalmológica y, finalmente, las operaciones cardiovasculares, similar a lo observado el año 2005.

Por otra parte, las prestaciones cuyos montos facturados son mayores en los hombres que las mujeres, corresponden a intervenciones quirúrgicas de urología y suprarrenal, ortopedia y traumatología, otorrinolaringología y, finalmente, cirugía cardiovascular, similar a lo observado el año anterior.

A su vez, cabe destacar, que los montos bonificados para cada una de las prestaciones quirúrgicas son diferentes y porcentualmente, con respecto al año anterior, son los siguientes: operación cesárea, aumentó de 72% a 79%; cirugía ginecológica, aumentó de 70% a 73%; cirugía abdominal aumentó de 72% a 76%; traumatológica y ortopédica, aumentó de 63% a 69%; neuroquirúrgica aumentó de 60% a 65%; oftalmológica, aumentó de 76% a 81%; urológica y suprarrenal, aumentó de 74% a 77%; otorrinolaringológica, aumentó de 63% a 68% y, finalmente, las operaciones cardiovasculares, aumentaron de 70% a 74%.

Por otra parte, entre los mayores montos facturados, tanto por concepto de prestaciones de procedimientos de apoyo clínico y/o terapéutico como de intervenciones quirúrgicas, en tercer y primer lugar, se ubican el parto vaginal y la operación cesárea, respectivamente. Por este motivo, a continuación, se detallan estas prestaciones y se compara con lo observado en el Fonasa el año 2005, por no disponer de información validada del año 2006.

C8.- Partos Vaginales y Operaciones Cesáreas en el Sistema Isapre (Año 2006) y Fonasa (Año 2005)

	ISAPRE	FONASA
Parto vaginal	11.673	98.946
Cesárea	20.995	39.440
****PAD en Modalidad de Libre Elección (MLE)		43.508
Parto vaginal en MLE		350
Cesárea en MLE		821
Beneficiarios	2.656.873	11.120.094**
Tasa de natalidad *	12.3	16.5
Razón parto/cesárea	0.6	2.5***

Fuente: Superintendencia de Salud, elaboración del Departamento de Estudios y Desarrollo a partir del Archivo Maestro de Prestaciones de Salud.

N° de nacidos vivos x 1.000 de población beneficiaria. Para su cálculo se usó una tasa estimada en función del número de partos vaginales y cesáreas. **Población Beneficiaria del FONASA a diciembre 2005.

*** Razón parto/cesárea en Fonasa Modalidad de Atención Institucional (MAI).

**** PAD: Pago Asociado a Diagnóstico o "Cuenta Conocida".

Destaca el hecho que, en el sistema privado, las operaciones cesáreas representan el 64,3% del total de los partos en comparación al porcentaje de un 28,5% observado en el Fonasa Modalidad de Atención Institucional (MAI). Además, según lo muestra el gráfico N°10, llama la atención que la proporción de partos vaginales *versus* las operaciones cesáreas en el sistema privado de salud sea inversa a la observada en el sistema público (Fonasa MAI), lo que gráficamente se traduce en una imagen en espejo.

G10.- Porcentaje de Partos Vaginales Versus Cesáreas en Isapres (Año 2006) y Fonasa MAI (Año 2005)

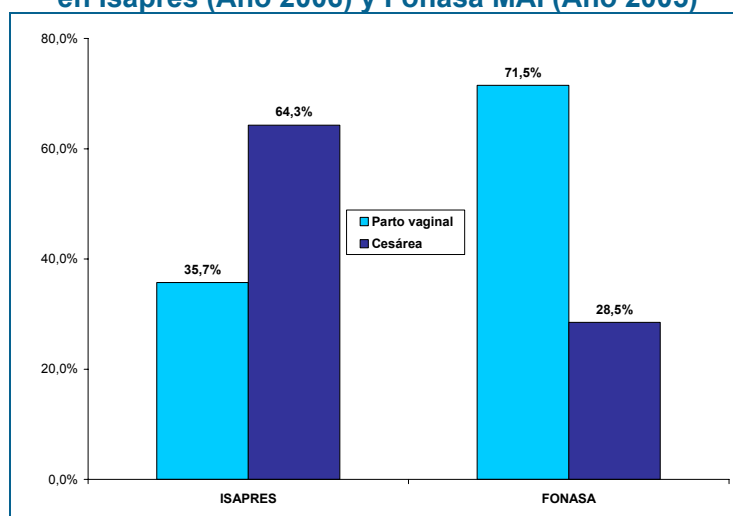

Fuente: Superintendencia de Salud, elaboración del Departamento de Estudios y Desarrollo a partir del Archivo Maestro de Prestaciones de Salud.

Al respecto, es posible señalar que la mayor incidencia de cesáreas observadas en el sistema Isapre pudiera deberse a un factor de "comodidad", tanto para la madre como para el médico, al poder planificar el día y la hora de la atención del parto cesárea. Sin embargo, al observar lo que sucede en el Fonasa MLE, de un total de 1.171 atenciones de parto, 350 corresponden a partos vaginales y 821 a cesáreas, representando un 30% y 70%, respectivamente, similar a lo que sucede en el sistema Isapre.

A su vez, en el Fonasa durante el año 2005 se atendieron 43.508 partos según el Pago Asociado a Diagnóstico (PAD) o “Cuenta Conocida” de la Modalidad Libre Elección (MLE), siendo un 60% superior a lo observado el año anterior, lo que se explica por un aumento de la bonificación de esta prestación que se traduce en una disminución del copago y por la migración de beneficiarios de otros sistemas al Seguro Público de Salud.

Cabe hacer presente, que el PAD del parto considera un código único de prestación y un mismo monto de pago conocido, indistintamente se trate de la atención de un parto vaginal o cesárea, lo que impide disponer de datos diferenciados. A su vez, el PAD del parto pudiera tener un comportamiento similar a lo que ocurre en la atención de parto MLE con una proporción de partos vaginales *versus* cesáreas de un 30% y 70%, siendo esta situación semejante a lo que ocurre en el sistema Isapre. Esto significa que bajo esta modalidad de pago en el Fonasa, con un copago único conocido de \$195.760 para la atención de parto, equivalente a un 25% del monto del PAD (\$783.040) del arancel Fonasa MLE del año 2006, los incentivos generados frente a un mismo valor de copago indiferenciado, estarían privilegiando un sistema de atención médica en donde también estaría influyendo un criterio administrativo o de “comodidad”, tanto para la madre como para el profesional, quienes al poder planificar el día y la hora de la atención, optan por la operación cesárea, lo que explicaría su mayor proporción.

Por otra parte, en el sistema Isapre, los copagos por concepto de la prestación atención de parto (honorarios profesionales e insumos corrientes) de los años 2005 y 2006, fueron de \$145.057 y \$96.751, respectivamente, representando una disminución porcentual de un 33%. En el caso de la prestación operación cesárea (honorarios médico-quirúrgicos e insumos corrientes) para esos mismos años, los copagos fueron de \$167.259 y \$123.329, respectivamente, evidenciando una disminución porcentual de un 26%.

Finalmente, cabe destacar, que la tasa de natalidad estimada (“R.N. estimados” x 1.000 beneficiarios) en el sistema Isapre es un 25% inferior a la del Fonasa (12.3 *versus* 16.5).

1.c) Intervenciones Quirúrgicas por sexo y tramos de edad

En términos generales, las mujeres tienen un 38% más intervenciones quirúrgicas que los hombres. Hasta los 19 años existe un predominio de las cirugías de los hombres por sobre las de las mujeres, las que pudieran vincularse con patología apendicular (apendicitis aguda), enfermedades crónicas de las amígdalas y adenoides, fimosis y afecciones traumatológicas (fracturas).

G11.-Intervenciones Quirúrgicas por cada 1.000 Beneficiarios Según Sexo y Edad - Año 2006

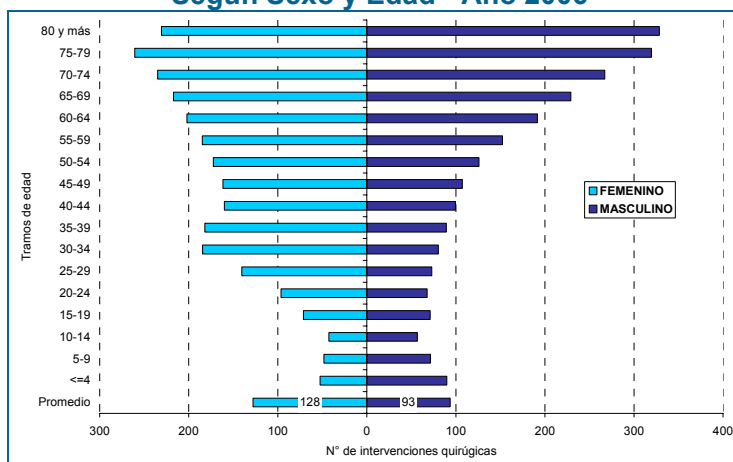

Fuente: Superintendencia de Salud, elaboración del Departamento de Estudios y Desarrollo a partir del Archivo Maestro de Prestaciones de Salud.

A partir de los 20 años de edad, las mujeres aumentan la frecuencia de las intervenciones quirúrgicas y, a contar de los 30 años, tienen una tasa relativamente estable, manteniéndose alrededor de las 180 cirugías por cada 1.000 beneficiarios, con una leve disminución entre los 45 y 49 años y un pick cercano a las 260 cirugías entre los 75 y 84 años, las que pudieran estar relacionadas con operaciones cesáreas, extirpación de tumores, esencialmente de origen ginecológico (mama, útero y ovarios), colecistectomías por coleditiasis en mayores de 50 años y cirugías por cataratas en personas mayores de 65 años, similar a lo observado el año 2005.

En el caso de los hombres, a partir de los 45 años de edad, comienzan a aumentar desde casi 100 hasta llegar a cerca de 330 intervenciones quirúrgicas por cada 1.000 beneficiarios hasta los 80 años de edad. Las causas de las cirugías pudieran estar vinculadas con patología vesicular (coleditiasis) y cirugía cardiovascular (by-pass coronarios) en mayores de 45 años, tumoral urológica (tumores prostáticos: adenoma y cáncer prostático), tumoral digestiva (tumor maligno de colon), cirugías por cataratas, diferentes hernias de la cavidad abdominal, especialmente en mayores de 65 años. Esta progresión de las patologías de resolución quirúrgica a partir de los 45 años permite explicar la curva observada en el gráfico N°11, similar a lo observado el año 2005.

1.d) Montos bonificados por sexo y tramos de edad

Con respecto al porcentaje general de bonificación en las mujeres, éste alcanza a un promedio de 64.7%, no existiendo grandes diferencias en las distintas edades.

En el tramo de edad menor de 4 años la bonificación es de un 69%, en el tramo de edad 5-19 años disminuye a un 61% y luego aumenta a un 67% en el tramo de edad 20-44 años. En el tramo de edad 45-59 años baja a un 64% y a los 60 años y más, disminuye a un 63%.

No obstante que, en términos porcentuales, las diferencias de bonificación en los distintos tramos de edad son menores, en términos de copagos promedios las diferencias son significativas. Tomando como referencia el valor de copago menor que ocurre en el tramo de edad 5-19 años y que alcanza, en promedio, a un monto de \$58.519, el copago en menores de

4 años es de \$90.826, es decir, un 55% superior. En el tramo de edad 20-44 años, el copago es de \$117.072, lo que representa un 100% de incremento, en el tramo de edad 45-59 años sube a \$153.487, equivalente a un 162% de aumento y en las mujeres mayores de 60 años, el copago llega a \$254.151, representando un 334% de incremento. Esto obedece a que los montos facturados, a partir de los 60 años, son mayores, debido, por una parte, al aumento de la frecuencia de uso de las prestaciones, referidas a consultas médicas, pruebas de laboratorio, exámenes de imagenología e intervenciones quirúrgicas, como consecuencia de una mayor incidencia de patología tumoral maligna y benigna (esencialmente ginecológica), enfermedades cardiovasculares (insuficiencia coronaria y enfermedades cerebrovasculares), patología respiratoria (influenza y neumonía), cataratas y, a una mayor frecuencia de traumatismos y afecciones traumatológicas.

Por otra parte, se explicaría por el mayor costo que implican los tratamientos médico-quirúrgicos de alta complejidad y por la mayor permanencia hospitalaria de los pacientes de la tercera edad, debido a una recuperación más lenta y al manejo de patologías crónicas comúnmente asociadas, tales como la Diabetes Mellitus e Hipertensión Arterial (HTA).

G12.- Montos Facturados y Bonificados Per Cápita en Prestaciones Médicas Otorgadas a Mujeres Por Tramos de Edad Años 2005- 2006 (\$ a diciembre de 2006)

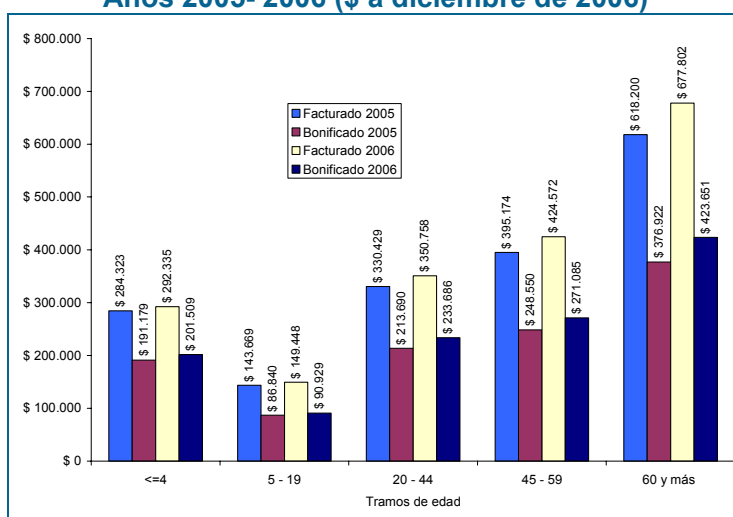

Fuente: Superintendencia de Salud, elaboración del Departamento de Estudios y Desarrollo a partir del Archivo Maestro de Prestaciones de Salud.

En el caso de los hombres, el porcentaje general de bonificación alcanza a un promedio de 65.4%, similar al de las mujeres.

En el tramo de edad menor de 4 años la bonificación es de un 70%, en el tramo de edad 5-19 años disminuye a un 61% y luego aumenta a un 67% en el tramo de edad 20-44 años. En el tramo de edad 45-59 años baja a un 65% y a los 60 años y más, disminuye a un 64%. Al comparar ambos sexos con relación a los montos bonificados, se concluye que, tanto el porcentaje general bonificado como la distribución en las distintas edades, son similares.

G13.- Montos Facturados y Bonificados Per Cápita En Prestaciones Médicas Otorgadas a Hombres Por Tramos de Edad Años 2005 - 2006 (\$ a diciembre de 2006)

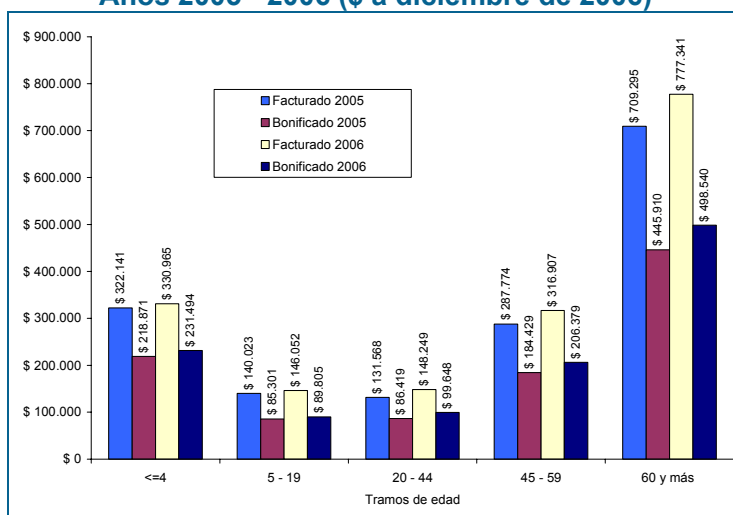

Fuente: Superintendencia de Salud, elaboración del Departamento de Estudios y Desarrollo a partir del Archivo Maestro de Prestaciones de Salud.

No obstante lo anterior y, en forma similar a lo observado en el caso de la mujer, las diferencias por concepto de copagos en el hombre son significativas. Tomando como referencia el valor de copago que ocurre en el tramo de edad 5-19 años y que alcanza, en promedio, a un monto de \$56.247, el copago en menores de 4 años es de \$99.471, es decir, un 77% superior. Sin embargo, en el tramo de edad 20-44 años, el copago es de \$48.601, lo que representa una disminución de un 14%, a diferencia de lo que ocurre en la mujer (aumenta un 100%) derivado de los mayores gastos propios de la edad fértil. En el tramo de edad 45-59 años el copago sube a \$110.529, equivalente a un 97% de aumento y en los hombres mayores de 60 años, el copago llega a \$278.801, representando un 396% de incremento. En este tramo de edad, el copago del hombre es \$24.650 superior al de la mujer, lo que representa un 10% más de gasto.

Las explicaciones de esta situación son similares a las expuestas anteriormente en el caso de la mujer. Sin embargo, en el hombre a partir de los 65 años existe un mayor número de cirugías que en la mujer como consecuencia de afecciones tumorales digestivas (tumor maligno de colon) y urológicas (próstata: adenoma y cáncer prostático), hernias de la cavidad abdominal y patologías cardiovasculares (insuficiencia coronaria: Infarto Agudo al Miocardio (IAM) y angina) y cerebrovasculares (Accidente Vascular Encefálico (AVE)).

CUADRO N° 3
PRESTACIONES MEDICAS COMPARADAS DEL SISTEMA ISAPRE
PERIODO ENERO-DICIEMBRE

Variables seleccionadas	2005 (1)		2006 (1)		Variación porcentual 2005-2006
	Valores	Estructura porcentual	Valores	Estructura porcentual	
N° de Isapres en operación	15		15		0,0%
N° de prestaciones (en miles)					
N° Atenciones médicas	10.588	28,2%	11.253	27,1%	6,3%
N° Exámenes de diagnóstico	15.438	41,2%	17.028	41,0%	10,3%
N° Procedimientos apoyo clínico/terapéuticos	7.549	20,1%	7.500	18,1%	-0,7%
N° Intervenciones quirúrgicas	269	0,7%	292	0,7%	8,4%
N° Otras prestaciones	1.991	5,3%	2.631	6,3%	32,2%
Sin clasificar	1.659	4,4%	2.831	6,8%	70,7%
Total prestaciones	37.494	100,0%	41.535	100,0%	10,8%
N° Prestaciones promedio por beneficiario	14,0		15,6		11,5%
N° de prestaciones por c/1000 beneficiarios					
N° Atenciones médicas (miles)	3.959,9		4.235,5		7,0%
N° Exámenes de diagnóstico (miles)	5.774,0		6.408,9		11,0%
N° Procedimientos apoyo clínico/terapéuticos (miles)	2.823,6		2.822,9		0,0%
N° Intervenciones quirúrgicas (miles)	100,7		109,9		9,1%
N° Otras prestaciones (miles)	744,6		990,4		33,0%
Sin clasificar (miles)	620,3		1.065,5		71,8%
Total prestaciones (miles)	14.023,1		15.633,1		11,5%

Fuente: Superintendencia de Isapres, Archivo Maestro de Prestaciones.

Nota: Beneficiarios promedio ene-dic de cada año.

(1) Estas cifras son provisionales.

**CUADRO N° 3.1
TASAS PROMEDIO POR BENEFICIARIOS SEGÚN SEXO
ENERO-DICIEMBRE DE 2006 (1)**

Sexo	Frecuencia	Monto facturado (mill \$)	Monto bonificado (mill \$)	% de bonificación	Prestaciones promedio por c/1000 beneficiarios	Monto facturado promedio por prestación (\$)	Monto bonificado promedio por prestación (\$)
Masculino	Atenciones médicas	4.786.566	50.014.751	64,5%	3.450,3	16.188	10.449
	Exámenes de diagnóstico	6.390.583	34.357.029	70,3%	4.606,6	7.652	5.376
	Procedimientos apoyo clínico/terapéuticos	3.564.325	20.980.136	53,4%	2.569,3	11.019	5.886
	Intervenciones quirúrgicas	129.744	34.087.253	73,4%	93,5	357.898	262.727
	Otras prestaciones	1.227.392	49.166.316	69,4%	884,7	57.723	40.058
	Sin clasificar	1.408.646	17.014.029	54,1%	1.015,4	22.329	12.078
Sub-Total	17.507.256	314.401.198	205.619.516	65,4%	12.619,9	17.958	11.745
Femenino	Atenciones médicas	6.464.949	65.215.057	62,1%	5.095,5	16.243	10.087
	Exámenes de diagnóstico	10.636.272	53.171.971	68,7%	8.383,2	7.274	4.999
	Procedimientos apoyo clínico/terapéuticos	3.935.328	28.186.036	55,0%	3.101,7	13.023	7.162
	Intervenciones quirúrgicas	162.255	45.887.104	72,0%	127,9	392.928	282.809
	Otras prestaciones	1.403.773	58.188.153	69,7%	1.106,4	59.496	41.451
	Sin clasificar	1.422.165	17.302.703	51,9%	1.120,9	23.432	12.166
Sub-Total	24.024.742	414.224.284	267.951.023	64,7%	18.935,7	17.242	11.153
Sin Clasificar	Atenciones médicas	1.800	17.494	61,0%	0,7	15.928	9.719
	Exámenes de diagnóstico	850	4.492	69,3%	0,3	7.625	5.284
	Procedimientos apoyo clínico/terapéuticos	335	1.045	49,1%	0,1	6.354	3.119
	Intervenciones quirúrgicas	3	58	60,7%	0,0	31.970	19.393
	Otras prestaciones	149	8.838	88,6%	0,1	66.916	59.313
	Sin clasificar	102	758	61,7%	0,0	7.432	4.585
Sub-Total	3.239	48.104	32.394	67,3%	1,2	14.851	10.001
Total	Atenciones médicas	11.253.315	115.247.302	63,1%	4.235,5	16.219	10.241
	Exámenes de diagnóstico	17.027.705	87.533.492	69,3%	6.408,9	7.416	5.141
	Procedimientos apoyo clínico/terapéuticos	7.499.988	49.167.217	54,3%	2.822,9	12.070	6.556
	Intervenciones quirúrgicas	292.002	79.974.416	72,6%	109,9	377.360	273.883
	Otras prestaciones	2.631.314	107.363.307	69,5%	990,4	58.669	40.802
	Sin clasificar	2.830.913	34.317.200	53,0%	1.065,5	22.883	12.122
Sub-Total	41.535.237	728.673.585	473.602.933	65,0%	15.633,1	17.544	11.402
Total general	Medicamentos e insumos	1.454.670	59.031.719	67,2%	547,5	60.404	40.581
Total general	42.989.907	816.541.795	532.634.652	65,2%	16.180,6	18.394	12.390

Fuente: Superintendencia de Isapres, Archivo Maestro de Prestaciones.
Nota: Beneficiarios promedio ene-dic 2006 de hombres, mujeres y total.
Cifras monetarias en pesos nominales del período.
(1) Estas cifras son provisionales.

CUADRO N° 3.2
PRESTACIONES MEDICAS OTORGADAS POR TIPO
ENERO-DICIEMBRE DE 2006 (1)

Grupo	Sub-grupo	Frecuencia	Monto facturado (mill \$)	Monto bonificado (mill \$)	% de bonificación	Prestaciones promedio por c/1000 beneficiarios	Monto fact. promedio por prestac. (\$)	Monto bonif. promedio por prestac. (\$)	
Atenciones Médicas	Consulta médica	10.724.063	165.340	104.053	62,9%	4.036,3	15.418	9.703	
	Visita médica domiciliaria	101.319	2.300	1.259	54,8%	38,1	22.701	12.429	
	Atención médica hospitalaria	426.133	14.854	9.917	66,8%	160,4	34.857	23.273	
	Sub-Total	11.251.515	182.494	115.230	63,1%	4.234,9	16.219	10.241	
Exámenes de Diagnóstico	Laboratorio clínico	13.669.907	49.366	34.647	70,2%	5.145,1	3.611	2.535	
	Imagenología	2.834.780	68.385	46.965	68,7%	1.067,0	24.124	16.568	
	Anatomía patológica	522.168	8.520	5.916	69,4%	196,5	16.317	11.331	
	Sub-Total	17.026.855	126.271	87.529	69,3%	6.408,6	7.416	5.141	
Procedimientos Apoyo Clínico y/o Terapéutico	Medicina nuclear	63.973	4.972	2.954	59,4%	24,1	77.727	46.168	
	Medicina física y rehabilitación	4.618.493	15.676	8.236	52,5%	1.738,3	3.394	1.783	
	Transfusión y banco de sangre	64.087	1.640	1.127	68,7%	24,1	25.597	17.587	
	Psiquiatría	331.644	10.273	3.085	30,0%	124,8	30.977	9.301	
	Psicología clínica	616.724	12.999	4.403	33,9%	232,1	21.078	7.139	
	Otros procedimientos psiquiátricos	10.727	307	118	38,5%	4,0	28.650	11.035	
	Endocrinología	1.413	9	4	47,2%	0,5	6.381	3.009	
	Neurología y neurocirugía	85.537	2.832	1.885	66,6%	32,2	33.111	22.037	
	Oftalmología	454.892	3.501	2.224	63,5%	171,2	7.696	4.888	
	Otorrinolaringología	279.911	3.847	1.470	38,2%	105,4	13.745	5.252	
	Dermatología	63.423	1.609	833	51,8%	23,9	25.375	13.135	
	Cardiología y neumología	573.957	12.099	7.984	66,0%	216,0	21.080	13.911	
	Gastroenterología	154.666	5.225	3.414	65,3%	58,2	33.785	22.073	
	Urología	41.580	4.662	3.392	72,8%	15,6	112.126	81.573	
	Obstetricia y ginecología	71.691	3.204	2.090	65,2%	56,5	44.695	29.157	
	(* Parto vaginal)	11.673	6.310	5.180	82,1%	16,0	540.525	443.772	
	Ortopedia y traumatología	55.262	1.357	768	56,6%	20,8	24.558	13.897	
	Sub-Total	7.499.653	90.525	49.166	54,3%	2.822,7	12.071	6.556	
	Intervenciones Quirúrgicas	Neurocirugía	9.103	8.188	5.337	65,2%	3,4	899.500	586.258
		Oftalmología	24.687	9.862	7.950	80,6%	9,3	399.491	322.014
Otorrinolaringología		23.461	7.590	5.132	67,6%	8,8	323.528	218.736	
Cabeza y cuello		5.693	2.490	1.386	55,7%	2,1	437.342	243.522	
Plástica y reparadora		7.813	2.726	1.729	63,4%	2,9	348.845	221.315	
Tegumentos		77.016	4.728	3.020	63,9%	29,0	61.386	39.212	
Cardiovascular		8.588	5.772	4.273	74,0%	3,2	672.049	497.579	
Torácica		1.529	1.230	854	69,4%	0,6	804.405	558.641	
Abdominal		30.932	18.458	13.941	75,5%	11,6	596.717	450.691	
Proctológica		4.217	1.435	1.034	72,0%	1,6	340.318	245.083	
Urología y suprarrenal		19.848	9.261	7.141	77,1%	7,5	466.611	359.790	
De la mama		3.494	1.848	1.267	68,6%	1,3	529.004	362.738	
(* Ginecológica		17.045	8.666	6.344	73,2%	13,4	508.440	372.206	
(* Obstétrica		7.937	1.860	1.377	74,0%	6,3	234.332	173.502	
(* Operación cesárea		20.995	12.326	9.736	79,0%	28,8	587.111	463.744	
Traumatológica y ortopédica		29.641	13.749	9.453	68,8%	11,2	463.865	318.917	
Sub-Total		291.999	110.190	79.974	72,6%	109,9	377.363	273.886	
Otras Prestaciones		(**) Anestesia	20.373	1.015	575	56,6%	7,7	49.827	28.225
		Días cama	691.187	74.449	60.352	81,1%	260,2	107.712	87.316
		Derecho de pabellón	363.719	45.151	34.307	76,0%	136,9	124.136	94.324
	Prótesis	79.549	7.881	2.429	30,8%	29,9	99.065	30.536	
	Lentes ópticos	68.960	5.831	1.419	24,3%	26,0	84.558	20.581	
	Audífonos	1.657	1.094	292	26,7%	0,6	660.121	176.272	
	Traslados	29.562	978	335	34,3%	11,1	33.067	11.338	
	Dental	1.374.998	17.954	7.635	42,5%	517,5	13.057	5.552	
	Enfermería	1.160	16	10	64,4%	0,4	13.843	8.916	
	Sub-Total	2.631.165	154.368	107.354	69,5%	990,3	58.669	40.801	
Sin clasificar	2.830.811	64.778	34.317	53,0%	1.065,5	22.883	12.123		
Total	41.531.998	728.625	473.571	65,0%	15.631,9	17.544	11.403		
Total general	Medicamentos e insumos	1.454.670	87.868	59.032	67,2%	547,5	60.404	40.581	
	Total general	42.986.668	816.494	532.602	65,2%	16.180,6	18.994	12.390	

Fuente: Superintendencia de Isapres, Archivo Maestro de Prestaciones.

Nota: Beneficiarios promedio ene-dic 2006 y de mujeres en (*).

Cifras monetarias en pesos nominales del período.

(**) Estos montos contienen los códigos 2101001 y 2101002 del Arancel de la Modalidad Libre Elección del FONASA.

(1) Estas cifras son provisionales.

**CUADRO N° 3.3.1
PRESTACIONES MEDICAS OTORGADAS POR SEXO Y TIPO
ENERO-DICIEMBRE DE 2006 (1)**

Sexo	Grupo	Sub-grupo	Frecuencia	Monto facturado (mill \$)	Monto bonificado (mill \$)	% de bonificación	Prestaciones promedio por c/1000 beneficiarios	Monto fact. promedio por prestac. (\$)	Monto bonif. promedio por prestac. (\$)	
M a s c u l i n o	Atenciones Médicas	Consulta médica	4.540.506	69.367	44.664	64,4%	3.273,0	15.277	9.837	
		Visita médica domiciliaria	46.830	1.067	610	57,1%	33,8	22.778	13.017	
		Atención médica hospitalaria	199.230	7.052	4.741	67,2%	143,6	35.399	23.796	
		Sub-Total	4.786.566	77.487	50.015	64,5%	3.450,3	16.188	10.449	
	Exámenes de Diagnóstico	Laboratorio clínico	5.274.350	19.798	13.883	70,1%	3.801,9	3.754	2.632	
		Imagenología	1.024.788	26.637	18.725	70,3%	738,7	25.992	18.272	
		Anatomía patológica	91.445	2.468	1.749	70,9%	65,9	26.986	19.127	
		Sub-Total	6.390.583	48.903	34.357	70,3%	4.606,6	7.652	5.376	
	Procedimientos Apoyo Clínico y/o Terapéutico	Medicina nuclear	9.713	1.589	822	51,8%	7,0	163.564	84.671	
		Medicina física y rehabilitación	2.261.627	8.017	4.238	52,9%	1.630,3	3.545	1.874	
		Transfusión y banco de sangre	35.130	909	637	70,1%	25,3	25.871	18.137	
		Psiquiatría	129.137	4.136	1.270	30,7%	93,1	32.029	9.838	
		Psicología clínica	259.212	5.432	1.956	36,0%	186,8	20.956	7.547	
		Otros procedimientos psiquiátricos	5.807	166	65	39,1%	4,2	28.512	11.159	
		Endocrinología	293	2	1	47,8%	0,2	6.797	3.250	
		Neurología y neurocirugía	37.149	1.444	990	68,5%	26,8	38.877	26.641	
		Oftalmología	209.873	1.632	1.046	64,1%	151,3	7.774	4.986	
		Otorrinolaringología	165.689	2.629	829	36,5%	119,4	13.696	5.001	
		Dermatología	27.106	638	338	53,0%	19,5	23.537	12.475	
		Cardiología y neumología	303.480	6.889	4.584	66,5%	218,8	22.699	15.106	
		Gastroenterología	65.721	2.354	1.550	65,8%	47,4	35.823	23.583	
		Urología	25.718	3.050	2.218	72,7%	18,5	118.602	86.241	
		Ortopedia y traumatología	28.670	748	435	58,1%	20,7	26.102	15.175	
			Sub-Total	3.564.325	39.276	20.980	53,4%	2.569,3	11.019	5.886
		Intervenciones Quirúrgicas	Neurocirugía	4.121	4.228	2.769	65,5%	3,0	1.025.903	671.805
	Oftalmología		11.390	4.551	3.696	81,2%	8,2	399.579	324.480	
	Otorrinolaringología		12.869	4.078	2.878	70,6%	9,3	316.869	223.628	
Cabeza y cuello	1.506		700	420	59,9%	1,1	464.733	278.572		
Plástica y reparadora	4.205		1.276	896	70,2%	3,0	303.478	213.155		
Tegumentos	39.886		2.366	1.558	65,0%	28,8	60.600	39.068		
Cardiovascular	3.853		3.504	2.565	73,2%	2,8	909.435	665.748		
Torácica	920		718	498	69,4%	0,7	780.054	541.040		
Abdominal	15.289		8.950	6.951	77,7%	11,0	585.370	454.613		
Proctológica	2.450		812	600	73,8%	1,8	331.604	244.813		
Urología y suprarrenal	16.815		7.553	5.856	77,5%	12,1	449.195	348.264		
De la mama	74		37	29	76,8%	0,1	505.501	388.135		
Traumatológica y ortopédica	16.366		7.632	5.373	70,4%	11,8	466.351	328.296		
	Sub-Total	129.744	46.435	34.087	73,4%	93,5	357.898	262.727		
Otras Prestaciones	(*) Anestesia	10.297	502	292	58,2%	7,4	48.724	28.354		
	Días cama	297.273	34.070	27.821	81,7%	214,3	114.608	93.588		
	Derecho de pabellón	161.955	19.550	15.058	77,0%	116,7	120.710	92.975		
	Prótesis	40.801	4.489	1.375	30,6%	29,4	110.011	33.697		
	Lentes ópticos	31.412	2.674	672	25,1%	22,6	85.136	21.387		
	Audífonos	894	638	168	26,3%	0,6	714.176	187.709		
	Traslados	14.347	551	177	32,0%	10,3	38.414	12.305		
	Dental	669.918	8.369	3.601	43,0%	482,9	12.493	5.375		
	Enfermería	495	6	4	63,6%	0,4	11.469	7.293		
		Sub-Total	1.227.392	70.849	49.166	69,4%	884,7	57.723	40.058	
Sin clasificar		1.408.646	31.453	17.014	54,1%	1.015,4	22.329	12.078		
	Sub-Total	17.507.256	314.401	205.620	65,4%	12.619,9	17.958	11.745		

Fuente: Superintendencia de Isapres, continúa en cuadro N° 3.3.2.

CUADRO N° 3.3.2
PRESTACIONES MEDICAS OTORGADAS POR SEXO Y TIPO
ENERO-DICIEMBRE DE 2006 (1)

Sexo	Grupo	Sub-grupo	Frecuencia	Monto facturado (mill \$)	Monto bonificado (mill \$)	% de bonificación	Prestaciones promedio por c/1000 beneficiarios	Monto fact. promedio por prestac. (\$)	Monto bonif. promedio por prestac. (\$)	
F	Atenciones Médicas	Consulta médica	6.183.557	95.972	59.389	61,9%	4,873,7	15.521	9.604	
		Visita médica domiciliaria	54.489	1.233	650	52,7%	42,9	22.634	11.923	
		Atención médica hospitalaria	226.903	7.801	5.177	66,4%	178,8	34.382	22.814	
		Sub-Total	6.464.949	105.007	65.215	62,1%	5.095,5	16.243	10.087	
	Exámenes de Diagnóstico	Laboratorio clínico	8.395.557	29.568	20.764	70,2%	6.617,2	3.522	2.473	
		Imagenología	1.809.992	41.748	28.240	67,6%	1.426,6	23.066	15.602	
		Anatomía patológica	430.723	6.052	4.167	68,9%	339,5	14.052	9.675	
		Sub-Total	10.636.272	77.369	53.172	68,7%	8.383,2	7.274	4.999	
	M	Procedimientos Apoyo Clínico y/o Terapéutico	Medicina nuclear	54.260	3.384	2.131	63,0%	42,8	62.362	39.276
			Medicina física y rehabilitación	2.356.866	7.659	3.998	52,2%	1.857,6	3.250	1.696
Transfusión y banco de sangre			28.957	732	490	67,0%	22,8	25.264	16.920	
Psiquiatría			202.507	6.137	1.814	29,6%	159,6	30.307	8.959	
Psicología clínica			357.512	7.567	2.447	32,3%	281,8	21.166	6.843	
Otros procedimientos psiquiátricos			4.920	142	54	37,8%	3,9	28.813	10.889	
Endocrinología			1.120	7	3	47,0%	0,9	6.272	2.946	
Neurología y neurocirugía			48.388	1.388	895	64,5%	38,1	28.684	18.502	
Oftalmología			245.019	1.869	1.177	63,0%	193,1	7.629	4.804	
Otorrinolaringología			114.222	1.578	641	40,6%	90,0	13.817	5.615	
Intervenciones Quirúrgicas		Dermatología	36.317	971	495	50,9%	28,6	26.747	13.627	
		Cardiología y neumología	270.477	5.210	3.400	65,3%	213,2	19.263	12.570	
		Gastroenterología	88.945	2.871	1.864	64,9%	70,1	32.278	20.958	
		Urología	15.862	1.612	1.174	72,8%	12,5	101.627	74.003	
		Obstetricia y ginecología	71.691	3.204	2.090	65,2%	56,5	44.695	29.157	
		Parto vaginal	11.673	6.310	5.180	82,1%	16,0	540.525	443.772	
		Ortopedia y traumatología	26.592	609	333	54,7%	21,0	22.894	12.519	
			Sub-Total	3.935.328	51.250	28.186	55,0%	3.101,7	13.023	7.162
		Otras Prestaciones	Neurocirugía	4.982	3.960	2.568	64,8%	3,9	794.941	515.494
Oftalmología	13.297		5.311	4.254	80,1%	10,5	399.416	319.902		
Otorrinolaringología	10.592		3.513	2.254	64,2%	8,3	331.619	212.792		
Cabeza y cuello	4.187		1.790	967	54,0%	3,3	427.490	230.915		
Plástica y reparadora	3.608		1.449	833	57,5%	2,8	401.718	230.827		
Tegumentos	37.130		2.332	1.462	62,7%	29,3	62.811	39.368		
Cardiovascular	4.735		2.267	1.708	75,3%	3,7	478.880	360.734		
Torácica	609		512	356	69,6%	0,5	841.192	585.230		
Abdominal	15.643		9.508	6.990	73,5%	12,3	607.808	446.857		
Proctológica	1.767		623	434	69,7%	1,4	352.399	245.459		
Urología y suprarrenal	3.033		1.708	1.285	75,2%	2,4	563.164	423.692		
De la mama	3.420		1.811	1.239	68,4%	2,7	529.513	362.188		
Ginecológica	17.045		8.666	6.344	73,2%	13,4	508.440	372.206		
Obstétrica	7.937		1.860	1.377	74,0%	6,3	234.332	173.502		
Operación cesárea	20.995		12.326	9.736	79,0%	28,8	587.111	463.744		
Traumatológica y ortopédica	13.275		6.117	4.080	66,7%	10,5	460.799	307.353		
	Sub-Total		162.255	63.755	45.887	72,0%	127,9	392.928	282.809	
Sin clasificar	(*) Anestesia		10.076	513	283	55,1%	7,9	50.954	28.092	
	Días cama		393.914	40.380	32.531	80,6%	310,5	102.509	82.583	
	Derecho de pabellón	201.764	25.601	19.249	75,2%	159,0	126.886	95.406		
	Prótesis	38.748	3.392	1.054	31,1%	30,5	87.540	27.207		
	Lentes ópticos	37.548	3.157	747	23,7%	29,6	84.075	19.906		
	Audifonos	763	455	124	27,3%	0,6	596.786	162.872		
	Traslados	15.215	426	159	37,2%	12,0	28.025	10.426		
	Dental	705.080	9.584	4.034	42,1%	555,7	13.593	5.721		
	Enfermería	665	10	7	64,9%	0,5	15.610	10.125		
		Sub-Total	1.403.773	83.519	58.188	69,7%	1.106,4	59.496	41.451	
	Sin clasificar	1.422.165	33.325	17.303	51,9%	1.120,9	23.432	12.166		
	Sub-Total	24.024.742	414.224	267.951	64,7%	18.935,7	17.242	11.153		
	Sin clasificar	3.239	48	32	67,3%	1,2	14.851	10.001		
	Total	41.535.237	728.674	473.603	65,0%	15.633,1	17.544	11.402		

Fuente: Superintendencia de Isapres, Archivo Maestro de Prestaciones.

Nota: Beneficiarios promedio ene-dic 2006 de hombres, mujeres y total.

Cifras monetarias en pesos nominales del periodo.

(*) Estos montos contienen los códigos 2101001 y 2101002 del Arancel de la Modalidad Libre Elección del FONASA.

(1) Estas cifras son provisionales.

**CUADRO N° 3.7.1
PRESTACIONES MEDICAS OTORGADAS SECTOR PRIVADO
ENERO-DICIEMBRE DE 2006 (1)**

Tipo Prestación	Grupo	Sub-grupo	Frecuencia	Monto facturado (mill \$)	Monto bonificado (mill \$)	% de bonificación	Prestaciones promedio por c/1000 beneficiarios	Monto fact. promedio por prestac. (\$)	Monto bonif. promedio por prestac. (\$)
A m b u l a t o r i o	Atenciones Médicas	Consulta médica	9.555.848	149.800	91.953	61,4%	3.596,7	15.676	9.623
		Visita médica domiciliaria	100.744	2.288	1.253	54,7%	37,9	22.713	12.433
		Atención médica hospitalaria	25.044	478	264	55,3%	9,4	19.089	10.547
		Sub-Total	9.681.636	152.566	93.469	61,3%	3.644,0	15.758	9.654
	Exámenes de Diagnóstico	Laboratorio clínico	11.050.152	38.700	27.294	70,5%	4.159,1	3.502	2.470
		Imagenología	2.477.131	56.113	38.003	67,7%	932,3	22.652	15.342
		Anatomía patológica	376.305	4.420	2.728	61,7%	141,6	11.746	7.251
		Sub-Total	13.903.588	99.232	68.026	68,6%	5.233,1	7.137	4.893
	Procedimientos Apoyo Clínico y/o Terapéutico	Medicina nuclear	53.847	2.876	1.879	65,3%	20,3	53.412	34.899
		Medicina física y rehabilitación	3.954.370	12.191	6.385	52,4%	1.488,4	3.083	1.615
		Transfusión y banco de sangre	1.834	45	27	59,5%	0,7	24.585	14.623
		Psiquiatría	308.545	9.565	2.869	30,0%	116,1	31.001	9.298
		Psicología clínica	599.760	12.833	4.340	33,8%	225,7	21.396	7.236
		Otros procedimientos psiquiátricos	10.018	289	111	38,3%	3,8	28.888	11.054
		Endocrinología	1.319	8	4	47,1%	0,5	6.304	2.971
		Neurología y neurocirugía	70.076	1.737	1.121	64,5%	26,4	24.783	15.996
		Oftalmología	406.964	3.072	1.967	64,0%	153,2	7.548	4.832
		Otorrinolaringología	263.591	3.641	1.358	37,3%	99,2	13.814	5.151
		Dermatología	59.721	1.455	750	51,5%	22,5	24.363	12.558
Cardiología y neumología		459.431	8.560	5.477	64,0%	172,9	18.631	11.922	
Gastroenterología		135.000	4.228	2.717	64,2%	50,8	31.322	20.123	
Urología		23.441	1.761	1.185	67,3%	8,8	75.133	50.537	
Obstetricia y ginecología		39.790	735	297	40,5%	31,4	18.475	7.474	
Ortopedia y traumatología		49.388	1.085	598	55,1%	18,6	21.975	12.115	
		Sub-Total	6.437.095	64.082	31.083	48,5%	2.422,8	9.955	4.829
Intervenciones Quirúrgicas		Neurocirugía	185	63	46	72,3%	0,1	342.368	247.457
		Oftalmología	5.707	1.342	1.047	78,0%	2,1	235.236	183.539
	Otorrinolaringología	743	82	52	63,1%	0,3	110.607	69.782	
	Cabeza y cuello	2.603	135	48	35,2%	1,0	52.044	18.294	
	Plástica y reparadora	1.788	217	121	55,7%	0,7	121.315	67.608	
	Tegumentos	61.500	3.318	2.034	61,3%	23,1	53.954	33.080	
	Cardiovascular	168	37	25	66,6%	0,1	220.194	146.639	
	Torácica	15	6	4	72,7%	0,0	391.649	284.835	
	Abdominal	428	112	65	58,3%	0,2	261.926	152.651	
	Proctológica	686	192	163	84,7%	0,3	279.989	237.116	
	Urología y suprarrenal	895	320	277	86,6%	0,3	357.797	309.793	
	De la mama	164	27	15	56,3%	0,1	165.366	93.045	
	Ginecológica	408	71	46	64,8%	0,3	173.688	112.506	
	Obstétrica	119	15	8	52,7%	0,1	128.831	67.890	
	Traumatológica y ortopédica	1.209	169	93	55,2%	0,5	139.959	77.195	
		Sub-Total	76.618	6.108	4.045	66,2%	28,8	79.724	52.791
	Otras Prestaciones	(*) Anestesia	9.267	206	118	57,3%	3,5	22.241	12.733
		Días cama	4.546	362	285	78,7%	1,7	79.582	62.623
		Derecho de pabellón	145.027	3.975	2.640	66,4%	54,6	27.411	18.202
Prótesis		58.141	2.090	763	36,5%	21,9	35.953	13.126	
Lentes ópticos		68.209	5.790	1.409	24,3%	25,7	84.885	20.656	
Audífonos		1.647	1.088	291	26,7%	0,6	660.795	176.648	
Traslados		21.331	370	191	51,6%	8,0	17.366	8.958	
Dental		1.321.721	16.826	7.161	42,6%	497,5	12.730	5.418	
Enfermería		718	6	4	66,4%	0,3	8.990	5.971	
		Sub-Total	1.630.607	30.715	12.862	41,9%	613,7	18.836	7.888
Sin clasificar		2.097.805	33.069	14.876	45,0%	789,6	15.764	7.091	
	Sub-Total	33.827.349	385.773	224.361	58,2%	12.732,0	11.404	6.633	

Fuente: Superintendencia de Isapres, continúa en cuadro N° 3.7.2.

**CUADRO N° 3.7.2
PRESTACIONES MEDICAS OTORGADAS SECTOR PRIVADO
ENERO-DICIEMBRE DE 2006 (1)**

Tipo Prestación	Grupo	Sub-grupo	Frecuencia	Monto facturado (mill \$)	Monto bonificado (mill \$)	% de bonificación	Prestaciones promedio por c/1000 beneficiarios	Monto fact. promedio por prestac. (\$)	Monto bonif. promedio por prestac. (\$)
H o s p i t a l a r i o	Atenciones Médicas	Consulta médica	41.100	8.050	7.229	89,8%	15,5	195.869	175.899
		Visita médica domiciliaria	40	1	1	76,7%	0,0	37.307	28.607
		Atención médica hospitalaria	366.395	13.104	8.889	67,8%	137,9	35.764	24.259
		Sub-Total	407.535	21.155	16.119	76,2%	153,4	51.911	39.553
	Exámenes de Diagnóstico	Laboratorio clínico	1.238.483	6.994	4.939	70,6%	466,1	5.647	3.988
		Imagenología	153.115	7.632	5.987	78,4%	57,6	49.844	39.099
		Anatomía patológica	99.598	3.217	2.593	80,6%	37,5	32.296	26.035
		Sub-Total	1.491.196	17.842	13.518	75,8%	561,3	11.965	9.068
	Procedimientos Apoyo Clínico y/o Terapéutico	Medicina nuclear	3.712	1.591	811	50,9%	1,4	423.737	218.407
		Medicina física y rehabilitación	472.237	2.702	1.480	54,8%	177,7	5.722	3.134
Transfusión y banco de sangre		57.379	1.495	1.033	69,1%	21,6	26.056	18.011	
Psiquiatría		9.308	566	167	29,5%	3,5	60.775	17.953	
Psicología clínica		1.306	42	16	37,4%	0,5	32.320	12.100	
Otros procedimientos psiquiátricos		220	8	3	36,1%	0,1	36.869	13.309	
Endocrinología		8			38,3%	0,0	27.016	10.336	
Neurología y neurocirugía		8.998	902	643	71,3%	3,4	100.215	71.421	
Oftalmología		693	28	17	59,8%	0,3	41.020	24.520	
Otorrinolaringología		4.304	88	55	63,1%	1,6	20.388	12.858	
Dermatología		1.430	74	40	53,3%	0,5	51.871	27.667	
Cardiología y neumología		64.191	2.761	2.029	73,5%	24,2	43.012	31.602	
Gastroenterología		9.071	676	499	73,7%	3,4	74.559	54.967	
Urología		13.717	2.393	1.892	79,0%	5,2	174.477	137.905	
Obstetricia y ginecología		26.981	2.179	1.580	72,5%	21,3	80.760	58.559	
Parto vaginal		10.556	5.977	4.914	82,2%	14,5	566.177	465.510	
Ortopedia y traumatología		1.791	185	126	68,2%	0,7	103.414	70.481	
		Sub-Total	685.902	21.668	15.304	70,6%	258,2	31.591	22.312
Intervenciones Quirúrgicas		Neurocirugía	7.776	7.459	4.836	64,8%	2,9	959.292	621.946
	Oftalmología	16.572	7.642	6.206	81,2%	6,2	461.139	374.462	
	Otorrinolaringología	20.456	7.029	4.739	67,4%	7,7	343.626	231.663	
	Cabeza y cuello	2.637	2.239	1.253	56,0%	1,0	848.951	475.102	
	Plástica y reparadora	5.290	2.360	1.503	63,7%	2,0	446.050	284.054	
	Tegumentos	9.456	1.100	786	71,4%	3,6	116.368	83.102	
	Cardiovascular	7.358	5.228	3.909	74,8%	2,8	710.559	531.305	
	Torácica	1.328	1.156	806	69,7%	0,5	870.490	606.708	
	Abdominal	26.213	16.507	12.476	75,6%	9,9	629.732	475.930	
	Proctológica	3.074	1.141	793	69,5%	1,2	371.031	258.048	
	Urología y suprarrenal	16.625	8.076	6.226	77,1%	6,3	485.747	374.519	
	De la mama	2.944	1.682	1.178	70,0%	1,1	571.498	400.098	
	Ginecológica	14.732	7.851	5.711	72,7%	11,6	532.890	387.656	
	Obstétrica	6.799	1.668	1.233	73,9%	5,4	245.361	181.334	
	Operación cesárea	18.571	11.328	8.963	79,1%	25,5	609.977	482.624	
	Traumatológica y ortopédica	25.261	12.639	8.685	68,7%	9,5	500.343	343.806	
		Sub-Total	185.092	95.105	69.302	72,9%	69,7	513.827	374.418
	Otras Prestaciones	(*) Anestesia	9.723	752	426	56,7%	3,7	77.339	43.832
		Días cama	618.322	68.578	55.697	81,2%	232,7	110.910	90.077
Derecho de pabellón		165.751	34.695	26.787	77,2%	62,4	209.322	161.610	
Prótesis		17.717	5.055	1.528	30,2%	6,7	285.298	86.223	
Lentes ópticos		198	2	1	80,0%	0,1	9.185	7.346	
Audífonos		3	2		17,7%	0,0	779.414	137.924	
Traslados		5.322	469	117	24,9%	2,0	88.218	21.982	
Dental		62	3	2	67,9%	0,0	52.976	35.956	
Enfermería		436	8	6	70,9%	0,2	19.444	13.781	
		Sub-Total	817.534	109.565	84.565	77,2%	307,7	134.019	103.439
Sin clasificar		290.108	18.846	12.487	66,3%	109,2	64.962	43.044	
	Sub-Total	3.877.367	284.183	211.295	74,4%	1.459,4	73.293	54.495	
	Sin clasificar	3.181	47	32	67,2%	1,2	14.910	10.027	
	Total	37.707.897	670.003	435.688	65,0%	14.192,6	17.768	11.554	

Fuente: Superintendencia de Isapres, Archivo Maestro de Prestaciones.

Nota: Beneficiarios promedio ene-dic 2006 de hombres, mujeres y total.

Cifras monetarias en pesos nominales del período.

(*) Estos montos contienen los códigos 2101001 y 2101002 del Arancel de la Modalidad Libre Elección del FONASA.

(1) Estas cifras son provisionales.

**CUADRO N° 3.8.1
PRESTACIONES MEDICAS OTORGADAS POR SECTOR PUBLICO
ENERO-DICIEMBRE DE 2006 (1)**

Tipo Prestación	Grupo	Sub-grupo	Frecuencia	Monto facturado (mill \$)	Monto bonificado (mill \$)	% de bonificación	Prestaciones promedio por c/1000 beneficiarios	Monto fact. promedio por prestac. (\$)	Monto bonif. promedio por prestac. (\$)			
A m b u l a t o r i o	Atenciones Médicas	Consulta médica	1.125.528	7.181	4.599	64,0%	423,6	6.380	4.086			
		Visita médica domiciliaria	539	11	6	54,0%	0,2	19.488	10.529			
		Atención médica hospitalaria	299	3	2	80,5%	0,1	8.708	7.005			
		Sub-Total	1.126.366	7.194	4.607	64,0%	423,9	6.387	4.090			
	Exámenes de Diagnóstico	Laboratorio clínico	1.084.329	2.192	1.397	63,7%	408,1	2.021	1.288			
		Imagenología	175.138	3.438	2.082	60,5%	65,9	19.632	11.886			
		Anatomía patológica	31.496	343	180	52,3%	11,9	10.901	5.701			
		Sub-Total	1.290.963	5.973	3.658	61,2%	485,9	4.627	2.833			
	P r o c e d i m i e n t o s y/o T e r a p é u t i c o	Procedimientos Apoyo Clínico y/o Terapéutico	Medicina nuclear	5.912	276	149	54,0%	2,2	46.622	25.168		
			Medicina física y rehabilitación	166.587	515	235	45,7%	62,7	3.089	1.412		
			Transfusión y banco de sangre	432	10	6	57,7%	0,2	23.673	13.671		
			Psiquiatría	13.348	124	44	35,2%	5,0	9.268	3.266		
			Psicología clínica	15.586	123	47	38,2%	5,9	7.861	3.001		
			Otros procedimientos psiquiátricos	464	9	4	48,3%	0,2	19.815	9.567		
			Endocrinología	85			51,9%	0,0	5.600	2.907		
			Neurología y neurocirugía	5.577	118	73	61,5%	2,1	21.160	13.017		
			Oftalmología	47.133	399	239	60,0%	17,7	8.461	5.073		
			Otorrinolaringología	11.795	115	55	47,6%	4,4	9.785	4.656		
			Dermatología	2.208	75	41	55,6%	0,8	33.766	18.779		
			Cardiología y neumología	40.860	595	353	59,3%	15,4	14.551	8.630		
			Gastroenterología	9.986	300	184	61,4%	3,8	30.090	18.473		
			Urología	3.896	436	270	62,0%	1,5	111.792	69.362		
			Obstetricia y ginecología	3.179	42	17	40,8%	2,5	13.097	5.343		
			Ortopedia y traumatología	3.975	76	37	49,3%	1,5	19.135	9.426		
				Sub-Total	331.023	3.211	1.755	54,6%	124,6	9.701	5.301	
			I n t e r v e n c i o n e s	Intervenciones Quirúrgicas	Neurocirugía	7	1		29,0%	0,0	205.357	59.506
					Oftalmología	839	76	43	56,5%	0,3	90.301	51.051
					Otorrinolaringología	107	4	3	61,1%	0,0	39.986	24.412
	Cabeza y cuello	166			4	2	64,3%	0,1	22.796	14.658		
	Plástica y reparadora	243			20	12	59,8%	0,1	84.122	50.317		
Tegumentos	5.535	263			168	63,9%	2,1	47.511	30.351			
Cardiovascular	18	2			1	42,3%	0,0	85.169	36.054			
Torácica	1					80,0%	0,0	10.220	8.180			
Abdominal	35	4			2	57,3%	0,0	105.866	60.651			
Proctológica	68	6			5	79,8%	0,0	91.618	73.079			
Urología y suprarrenal	71	13			12	87,2%	0,0	187.931	163.875			
De la mama	10	1				48,3%	0,0	92.178	44.505			
Ginecológica	35	6			4	70,8%	0,0	170.610	120.729			
Obstétrica	9	1			1	66,0%	0,0	98.782	65.154			
Traumatológica y ortopédica	152	11			7	63,0%	0,1	71.512	45.060			
	Sub-Total	7.296	412	260	63,1%	2,7	56.490	35.637				
O t r a s	Prestaciones	(*) Anestesia	416	10	5	51,7%	0,2	23.020	11.905			
		Días cama	3.792	24	16	68,4%	1,4	6.216	4.253			
		Derecho de pabellón	13.901	414	263	63,7%	5,2	29.757	18.944			
		Prótesis	1.221	26	11	43,1%	0,5	20.958	9.023			
		Lentes ópticos	552	39	9	22,5%	0,2	71.251	16.051			
		Audífonos	7	3	1	23,1%	0,0	450.455	104.257			
		Traslados	1.361	47	13	28,3%	0,5	34.481	9.767			
		Dental	53.214	1.125	471	41,9%	20,0	21.133	8.851			
		Enfermería	6	1		4,2%	0,0	187.500	7.945			
			Sub-Total	74.470	1.688	789	46,8%	28,0	22.660	10.600		
Sin clasificar		328.401	2.644	270	10,2%	123,6	8.050	821				
	Sub-Total	3.158.519	21.122	11.338	53,7%	1.188,8	6.687	3.590				

Fuente: Superintendencia de Isapres, continúa en cuadro N° 3.8.2.

**CUADRO N° 3.8.2
PRESTACIONES MEDICAS OTORGADAS POR SECTOR PUBLICO
ENERO-DICIEMBRE DE 2006 (1)**

Tipo Prestación	Grupo	Sub-grupo	Frecuencia	Monto facturado (mill \$)	Monto bonificado (mill \$)	% de bonificación	Prestaciones promedio por c/1000 beneficiarios	Monto fact. promedio por prestac. (\$)	Monto bonif. promedio por prestac. (\$)
H o s p i t a l a r i o	Atenciones Médicas	Consulta médica	3.281	334	287	86,0%	1,2	101.828	87.581
		Visita médica domiciliaria	0			#iDIV/0i	0,0	#iDIV/0i	#iDIV/0i
		Atención médica hospitalaria	34.497	1.272	765	60,1%	13,0	36.883	22.176
		Sub-Total	37.778	1.606	1.052	65,5%	14,2	42.524	27.857
	Exámenes de Diagnóstico	Laboratorio clínico	297.555	1.484	1.020	68,7%	112,0	4.986	3.427
		Imagenología	29.631	1.206	896	74,3%	11,2	40.700	30.247
		Anatomía patológica	14.772	540	416	76,9%	5,6	36.572	28.130
		Sub-Total	341.958	3.230	2.332	72,2%	128,7	9.445	6.818
	Procedimientos Apoyo Clínico y/o Terapéutico	Medicina nuclear	502	229	115	50,1%	0,2	456.689	228.677
		Medicina física y rehabilitación	25.568	269	136	50,6%	9,6	10.515	5.317
		Transfusión y banco de sangre	4.445	90	61	67,6%	1,7	20.265	13.709
		Psiquiatría	443	19	5	26,5%	0,2	42.845	11.369
		Psicología clínica	73	2	1	30,9%	0,0	24.420	7.536
		Otros procedimientos psiquiátricos	25	1		42,7%	0,0	25.043	10.698
		Endocrinología	1			28,4%	0,0	9.460	2.690
		Neurología y neurocirugía	888	76	49	64,4%	0,3	85.481	55.008
		Oftalmología	103	2	1	52,7%	0,0	17.465	9.208
		Otorrinolaringología	221	3	2	66,9%	0,1	13.704	9.167
		Dermatología	64	6	2	35,7%	0,0	88.216	31.473
		Cardiología y neumología	9.528	185	126	68,3%	3,6	19.381	13.246
		Gastroenterología	612	20	14	71,0%	0,2	32.780	23.276
		Urología	528	72	45	62,7%	0,2	136.769	85.782
		Obstetricia y ginecología	3.905	282	215	76,2%	3,1	72.167	54.991
		Parto vaginal	1.122	334	267	79,9%	1,5	297.576	237.680
		Ortopedia y traumatología	108	11	6	56,1%	0,0	97.916	54.890
		Sub-Total	48.136	1.599	1.044	65,3%	18,1	33.222	21.698
	Intervenciones Quirúrgicas	Neurocirugía	1.135	664	454	68,4%	0,4	584.946	400.223
Oftalmología		1.569	802	654	81,5%	0,6	511.142	416.629	
Otorrinolaringología		2.156	475	338	71,3%	0,8	220.154	156.966	
Cabeza y cuello		287	112	83	74,6%	0,1	389.709	290.855	
Plástica y reparadora		492	129	93	72,6%	0,2	261.311	189.798	
Tegumentos		526	46	32	68,6%	0,2	87.964	60.375	
Cardiovascular		1.044	505	339	67,1%	0,4	483.459	324.306	
Torácica		185	68	44	64,9%	0,1	367.784	238.770	
Abdominal		4.256	1.835	1.398	76,2%	1,6	431.079	328.419	
Proctológica		390	96	73	75,5%	0,1	246.996	186.369	
Urología y suprarrenal		2.257	852	626	73,4%	0,8	377.567	277.289	
De la mama		376	138	74	53,6%	0,1	366.508	196.310	
Ginecológica		1.963	786	622	79,1%	1,5	400.641	316.916	
Obstétrica		1.056	184	142	77,3%	0,8	174.214	134.582	
Operación cesárea		2.432	1.000	775	77,5%	3,3	411.201	318.600	
Traumatológica y ortopédica		3.019	930	668	71,8%	1,1	308.102	221.247	
		Sub-Total	23.143	8.622	6.415	74,4%	8,7	372.536	277.182
Otras Prestaciones	(*) Anestesia	968	48	26	54,5%	0,4	49.145	26.784	
	Días cama	64.669	5.496	4.363	79,4%	24,3	84.984	67.461	
	Derecho de pabellón	39.043	6.066	4.617	76,1%	14,7	155.372	118.255	
	Prótesis	2.473	710	127	17,9%	0,9	287.119	51.477	
	Lentes ópticos	1			67,4%	0,0	48.948	33.005	
	Audífonos	0			0,0%	0,0	0	0	
	Traslados	1.548	91	14	15,2%	0,6	58.563	8.920	
Dental	1			18,2%	0,0	69.384	12.656		
Enfermería	0			0,0%	0,0	#iDIV/0i	#iDIV/0i		
	Sub-Total	108.703	12.410	9.147	73,7%	40,9	114.168	84.144	
Sin clasificar		109.045	10.080	6.586	65,3%	41,0	92.440	60.397	
	Sub-Total	668.763	37.548	26.576	70,8%	251,7	56.145	39.739	
	Sin clasificar	58	1		74,0%	0,0	11.619	8.597	
	Total	3.827.340	58.670	37.915	64,6%	1.440,5	15.329	9.906	

Fuente: Superintendencia de Isapres, Archivo Maestro de Prestaciones.

Nota: Beneficiarios promedio ene-dic 2006 de hombres, mujeres y total.

Cifras monetarias en pesos nominales del período.

(*) Estos montos contienen los códigos 2101001 y 2101002 del Arancel de la Modalidad Libre Elección del FONASA.

(1) Estas cifras son provisionales.

**CUADRO N° 3.9.1
PRESTACIONES MEDICAS OTORGADAS POR SEXO SECTOR PRIVADO
ENERO-DICIEMBRE DE 2006 (1)**

Sexo	Grupo	Sub-grupo	Frecuencia	Monto facturado (mill \$)	Monto bonificado (mill \$)	% de bonificación	Prestaciones promedio por c/1000 beneficiarios	Monto fact. promedio por prestac. (\$)	Monto bonif. promedio por prestac. (\$)	
M a s c u l i n o	Atenciones Médicas	Consulta médica	3.959.090	65.956	42.393	64,3%	2.853,9	16.659	10.708	
		Visita médica domiciliaria	46.589	1.062	607	57,2%	33,6	22.795	13.029	
		Atención médica hospitalaria	182.763	6.461	4.385	67,9%	131,7	35.354	23.992	
		Sub-Total	4.188.442	73.479	47.385	64,5%	3.019,2	17.543	11.313	
	Exámenes de Diagnóstico	Laboratorio clínico	4.654.130	18.121	12.771	70,5%	3.354,9	3.894	2.744	
		Imagenología	938.249	24.563	17.361	70,7%	676,3	26.179	18.504	
		Anatomía patológica	80.475	2.170	1.542	71,1%	58,0	26.961	19.158	
		Sub-Total	5.672.854	44.854	31.674	70,6%	4.089,2	7.907	5.583	
	Procedimientos Apoyo Clínico y/o Terapéutico	Medicina nuclear	8.730	1.391	726	52,2%	6,3	159.305	83.197	
		Medicina física y rehabilitación	2.161.235	7.583	4.026	53,1%	1.557,9	3.508	1.863	
		Transfusión y banco de sangre	32.384	858	602	70,2%	23,3	26.489	18.601	
		Psiquiatría	123.595	4.077	1.250	30,7%	89,1	32.985	10.116	
		Psicología clínica	251.981	5.376	1.935	36,0%	181,6	21.334	7.679	
		Otros procedimientos psiquiátricos	5.513	160	62	38,8%	4,0	28.980	11.241	
		Endocrinología	275	2	1	47,6%	0,2	6.839	3.258	
		Neurología y neurocirugía	34.041	1.340	923	68,9%	24,5	39.351	27.103	
		Oftalmología	187.017	1.438	930	64,7%	134,8	7.687	4.971	
		Otorrinolaringología	157.952	2.203	798	36,2%	113,9	13.948	5.050	
		Dermatología	26.176	607	321	52,9%	18,9	23.205	12.265	
		Cardiología y neumología	275.180	6.436	4.303	66,9%	198,4	23.389	15.637	
		Gastroenterología	61.374	2.210	1.460	66,1%	44,2	36.009	23.785	
		Urología	23.385	2.703	2.004	74,1%	16,9	115.590	85.702	
		Ortopedia y traumatología	26.299	696	408	58,6%	19,0	26.456	15.503	
		Sub-Total	3.375.137	37.078	19.748	53,3%	2.432,9	10.986	5.851	
		Intervenciones Quirúrgicas	Neurocirugía	3.607	3.851	2.528	65,6%	2,6	1.067.673	700.850
			Oftalmología	10.152	4.090	3.334	81,5%	7,3	402.839	328.422
			Otorrinolaringología	11.636	3.820	2.691	70,4%	8,4	328.312	231.227
			Cabeza y cuello	1.362	665	395	59,4%	1,0	488.274	290.207
			Plástica y reparadora	3.798	1.204	843	70,0%	2,7	317.064	221.830
	Tegumentos		36.562	2.231	1.452	65,1%	26,4	61.015	39.723	
	Cardiovascular		3.356	3.193	2.360	73,9%	2,4	951.470	703.270	
	Torácica		786	668	467	69,9%	0,6	849.545	593.785	
	Abdominal		13.104	8.036	6.235	77,6%	9,4	613.250	475.793	
	Proctológica		2.151	748	551	73,6%	1,6	347.585	255.965	
	Urología y suprarrenal		14.789	6.831	5.324	77,9%	10,7	461.913	359.976	
	De la mama		68	35	28	78,6%	0,0	517.839	406.984	
	Traumatológica y ortopédica		14.525	7.092	4.981	70,2%	10,5	488.271	342.899	
	Sub-Total		115.896	42.464	31.187	73,4%	83,5	366.399	269.095	
	Otras Prestaciones	(*) Anestesia	9.569	473	277	58,5%	6,9	49.463	28.920	
		Días cama	266.373	31.367	25.637	81,7%	192,0	117.757	96.243	
		Derecho de pabellón	138.051	16.667	12.887	77,3%	99,5	120.729	93.349	
		Prótesis	38.708	4.022	1.285	31,9%	27,9	103.907	33.191	
		Lentes ópticos	31.146	2.655	667	25,1%	22,5	85.244	21.425	
		Audífonos	889	636	167	26,3%	0,6	715.189	188.196	
		Traslados	12.808	466	161	34,6%	9,2	36.386	12.597	
		Dental	644.515	7.840	3.378	43,1%	464,6	12.165	5.240	
		Enfermería	491	6	4	63,9%	0,4	11.440	7.315	
		Sub-Total	1.142.550	64.132	44.462	69,3%	823,6	56.131	38.915	
	Sin clasificar	1.196.265	25.109	13.616	54,2%	862,3	20.990	11.382		
	Sub-Total	15.691.144	287.116	188.073	65,5%	11.310,7	18.298	11.986		

Fuente: Superintendencia de Isapres, continúa en cuadro N° 3.9.2.

CUADRO N° 3.9.2
PRESTACIONES MEDICAS OTORGADAS POR SEXO SECTOR PRIVADO
ENERO-DICIEMBRE DE 2006 (1)

Sexo	Grupo	Sub-grupo	Frecuencia	Monto facturado (mill \$)	Monto bonificado (mill \$)	% de bonificación	Prestaciones promedio por c/1000 beneficiarios	Monto fact. promedio por prestac. (\$)	Monto bonif. promedio por prestac. (\$)
F e m e n i n o	Atenciones Médicas	Consulta médica	5.636.180	91.869	56.774	61,8%	4.442,3	16.300	10.073
		Visita médica domiciliaria	54.191	1.227	647	52,7%	42,7	22.651	11.932
		Atención médica hospitalaria	208.577	7.118	4.766	67,0%	164,4	34.124	22.848
		Sub-Total	5.898.948	100.214	62.186	62,1%	4.649,4	16.988	10.542
	Exámenes de Diagnóstico	Laboratorio clínico	7.633.920	27.569	19.460	70,6%	6.016,9	3.611	2.549
		Imagenología	1.691.765	39.178	26.626	68,0%	1.333,4	23.158	15.739
		Anatomía patológica	395.425	5.467	3.780	69,1%	311,7	13.825	9.558
		Sub-Total	9.721.110	72.215	49.866	69,1%	7.661,9	7.429	5.130
	Procedimientos Apoyo Clínico y/o Terapéutico	Medicina nuclear	48.829	3.077	1.964	63,8%	38,5	63.013	40.214
		Medicina física y rehabilitación	2.265.103	7.310	3.839	52,5%	1.785,3	3.227	1.695
		Transfusión y banco de sangre	26.826	682	458	67,1%	21,1	25.435	17.069
		Psiquiatría	194.258	6.054	1.786	29,5%	153,1	31.164	9.192
		Psicología clínica	349.084	7.499	2.421	32,3%	275,1	21.482	6.934
		Otros procedimientos psiquiátricos	4.725	138	52	37,5%	3,7	29.152	10.941
		Endocrinología	1.052	7	3	46,7%	0,8	6.322	2.952
		Neurología y neurocirugía	45.031	1.299	841	64,7%	35,5	28.842	18.674
		Oftalmología	220.639	1.663	1.054	63,4%	173,9	7.536	4.777
		Otorrinolaringología	109.943	1.526	615	40,3%	86,7	13.879	5.598
		Dermatología	34.975	922	469	50,8%	27,6	26.355	13.396
		Cardiología y neumología	248.389	4.884	3.202	65,6%	195,8	19.661	12.892
		Gastroenterología	82.694	2.695	1.756	65,1%	65,2	32.587	21.229
		Urología	13.771	1.451	1.072	73,9%	10,9	105.394	77.855
		Obstetricia y ginecología	64.812	2.884	1.861	64,5%	51,1	44.502	28.708
		Parto vaginal	10.551	5.976	4.913	82,2%	14,5	566.360	465.688
		Ortopedia y traumatología	24.880	575	317	55,1%	19,6	23.100	12.735
		Sub-Total	3.745.562	48.640	26.621	54,7%	2.952,2	12.986	7.107
	Intervenciones Quirúrgicas	Neurocirugía	4.354	3.672	2.354	64,1%	3,4	843.293	540.668
Oftalmología		12.127	4.895	3.919	80,1%	9,6	403.634	323.155	
Otorrinolaringología		9.562	3.291	2.100	63,8%	7,5	344.188	219.638	
Cabeza y cuello		3.878	1.709	905	53,0%	3,1	440.724	233.419	
Plástica y reparadora		3.280	1.372	781	56,9%	2,6	418.386	238.115	
Tegumentos		34.393	2.188	1.368	62,5%	27,1	63.608	39.772	
Cardiovascular		4.170	2.072	1.574	76,0%	3,3	496.920	377.411	
Torácica		557	494	343	69,5%	0,4	887.150	616.276	
Abdominal		13.537	8.583	6.306	73,5%	10,7	634.058	465.843	
Proctológica		1.608	585	405	69,3%	1,3	363.748	252.041	
Urología y suprarrenal		2.731	1.565	1.180	75,4%	2,2	572.881	432.060	
De la mama		3.040	1.674	1.165	69,6%	2,4	550.789	383.380	
Ginecológica		15.050	7.874	5.718	72,6%	11,9	523.198	379.938	
Obstétrica		6.875	1.675	1.235	73,7%	5,4	243.702	179.594	
Operación cesárea		18.563	11.326	8.961	79,1%	25,5	610.158	482.760	
Traumatológica y ortopédica		11.945	5.716	3.798	66,4%	9,4	478.548	317.924	
		Sub-Total	145.670	58.692	42.113	71,8%	114,8	402.913	289.099
Otras Prestaciones	(*) Anestesia	9.420	485	267	55,2%	7,4	51.451	28.387	
	Días cama	356.360	37.563	30.336	80,8%	280,9	105.408	85.129	
	Derecho de pabellón	172.726	22.004	16.540	75,2%	136,1	127.392	95.758	
	Prótesis	37.147	3.123	1.006	32,2%	29,3	84.068	27.082	
	Lentes ópticos	37.261	3.137	743	23,7%	29,4	84.183	19.942	
	Audífonos	761	455	124	27,3%	0,6	597.720	163.006	
	Traslados	13.845	374	147	39,2%	10,9	27.007	10.598	
	Dental	677.268	8.989	3.786	42,1%	533,8	13.272	5.590	
	Enfermería	663	9	7	72,0%	0,5	14.050	10.111	
		Sub-Total	1.305.451	76.138	52.956	69,6%	1.028,9	58.323	40.566
Sin clasificar		1.196.831	26.941	13.842	51,4%	943,3	22.510	11.565	
Sub-Total		22.013.572	382.840	247.584	64,7%	17.350,5	17.391	11.247	
Sin clasificar		3.181	47	32	67,2%	1,2	14.910	10.027	
Total		37.707.897	670.003	435.688	65,0%	14.192,6	17.768	11.554	

Fuente: Superintendencia de Isapres, Archivo Maestro de Prestaciones.

Nota: Beneficiarios promedio ene-dic 2006 de hombres, mujeres y total.

Cifras monetarias en pesos nominales del período.

(*) Estos montos contienen los códigos 2101001 y 2101002 del Arancel de la Modalidad Libre Elección del FONASA

(1) Estas cifras son provisionales.

**CUADRO N° 3.10.1
PRESTACIONES MEDICAS OTORGADAS POR SEXO SECTOR PUBLICO
ENERO-DICIEMBRE DE 2006 (1)**

Sexo	Grupo	Sub-grupo	Frecuencia	Monto facturado (mill \$)	Monto bonificado (mill \$)	% de bonificación	Prestaciones promedio por c/1000 beneficiarios	Monto fact. promedio por prestat. (\$)	Monto bonif. promedio por prestat. (\$)
M a s c u l i n o	Atenciones Médicas	Consulta médica	581.416	3.412	2.271	66,6%	419,1	5.868	3.906
		Visita médica domiciliaria	241	5	3	55,2%	0,2	19.408	10.707
		Atención médica hospitalaria	16.467	591	356	60,2%	11,9	35.899	21.619
		Sub-Total	598.124	4.008	2.629	65,6%	431,1	6.700	4.396
	Exámenes de Diagnóstico	Laboratorio clínico	620.220	1.677	1.112	66,3%	447,1	2.704	1.793
		Imagenología	86.539	2.074	1.364	65,8%	62,4	23.967	15.761
		Anatomía patológica	10.970	298	207	69,6%	7,9	27.171	18.900
		Sub-Total	717.729	4.049	2.683	66,3%	517,4	5.641	3.738
	Procedimientos Apoyo Clínico y/o Terapéutico	Medicina nuclear	983	198	96	48,5%	0,7	201.390	97.763
		Medicina física y rehabilitación	100.392	434	212	48,9%	72,4	4.325	2.114
		Transfusión y banco de sangre	2.746	51	35	68,1%	2,0	18.591	12.660
		Psiquiatría	5.542	59	20	34,0%	4,0	10.710	3.638
		Psicología clínica	7.231	56	22	38,2%	5,2	7.790	2.973
		Otros procedimientos psiquiátricos	294	6	3	48,8%	0,2	19.745	9.627
		Endocrinología	18			50,8%	0,0	6.149	3.125
		Neurología y neurocirugía	3.108	105	67	64,1%	2,2	33.690	21.584
		Oftalmología	22.856	194	117	60,2%	16,5	8.490	5.114
		Otorrinolaringología	7.737	66	31	46,9%	5,6	8.538	4.006
		Dermatología	930	31	17	56,0%	0,7	32.885	18.410
		Cardiología y neumología	28.300	453	281	62,2%	20,4	15.992	9.941
		Gastroenterología	4.347	144	90	62,4%	3,1	33.207	20.730
		Urología	2.333	347	214	61,6%	1,7	148.794	91.650
		Ortopedia y traumatología	2.371	53	27	52,0%	1,7	22.174	11.533
		Sub-Total	189.188	2.197	1.232	56,1%	136,4	11.612	6.514
	Intervenciones Quirúrgicas	Neurocirugía	514	377	241	63,9%	0,4	732.785	467.987
		Oftalmología	1.238	462	362	78,4%	0,9	372.846	292.155
		Otorrinolaringología	1.233	258	187	72,7%	0,9	208.882	151.916
Cabeza y cuello		144	35	24	69,6%	0,1	242.072	168.521	
Plástica y reparadora		407	72	54	74,8%	0,3	176.691	132.195	
Tegumentos		3.324	165	106	64,3%	2,4	49.552	31.859	
Cardiovascular		497	311	205	65,9%	0,4	625.598	412.383	
Torácica		134	50	31	62,2%	0,1	372.441	231.650	
Abdominal		2.185	914	716	78,3%	1,6	418.164	327.596	
Proctológica		299	65	49	76,0%	0,2	216.642	164.581	
Urología y suprarrenal		2.026	722	532	73,7%	1,5	356.355	262.772	
De la mama		6	2	1	47,7%	0,0	365.668	174.515	
Traumatológica y ortopédica		1.841	540	392	72,6%	1,3	293.415	213.085	
	Sub-Total	13.848	3.971	2.900	73,0%	10,0	286.750	209.433	
Otras Prestaciones	(*) Anestesia	728	28	15	53,6%	0,5	39.014	20.916	
	Días cama	30.900	2.703	2.184	80,8%	22,3	87.461	70.696	
	Derecho de pabellón	23.904	2.883	2.171	75,3%	17,2	120.597	90.816	
	Prótesis	2.093	467	90	19,3%	1,5	222.897	43.049	
	Lentes ópticos	266	19	5	23,4%	0,2	72.537	16.944	
	Audífonos	5	3	1	19,0%	0,0	534.077	101.208	
	Traslados	1.539	85	15	17,9%	1,1	55.293	9.880	
	Dental	25.403	529	223	42,2%	18,3	20.825	8.788	
	Enfermería	4			30,7%	0,0	15.000	4.605	
		Sub-Total	84.842	6.716	4.704	70,0%	61,2	79.163	55.446
Sin clasificar		212.381	6.344	3.398	53,6%	153,1	29.872	15.998	
	Sub-Total	1.816.112	27.285	17.547	64,3%	1.309,1	15.024	9.662	

Fuente: Superintendencia de Isapres, continúa en cuadro N° 3.10.2.

CUADRO N° 3.10.2
PRESTACIONES MEDICAS OTORGADAS POR SEXO SECTOR PUBLICO
ENERO-DICIEMBRE DE 2006 (1)

Sexo	Grupo	Sub-grupo	Frecuencia	Monto facturado (mill \$)	Monto bonificado (mill \$)	% de bonificación	Prestaciones promedio por c/1000 beneficiarios	Monto fact. promedio por prestac. (\$)	Monto bonif. promedio por prestac. (\$)
F e m e n i n o	Atenciones Médicas	Consulta médica	547.377	4.103	2.615	63,7%	431,4	7.496	4.778
		Visita médica domiciliaria	298	6	3	53,1%	0,2	19.552	10.384
		Atención médica hospitalaria	18.326	684	411	60,1%	14,4	37.311	22.431
		Sub-Total	566.001	4.793	3.029	63,2%	446,1	8.468	5.352
	Exámenes de Diagnóstico	Laboratorio clínico	761.637	1.998	1.305	65,3%	600,3	2.624	1.713
		Imagenología	118.227	2.570	1.614	62,8%	93,2	21.739	13.652
		Anatomía patológica	35.298	586	388	66,2%	27,8	16.587	10.985
		Sub-Total	915.162	5.154	3.306	64,1%	721,3	5.632	3.613
	Procedimientos de Apoyo Clínico y/o Terapéutico	Medicina nuclear	5.431	307	167	54,6%	4,3	56.512	30.839
		Medicina física y rehabilitación	91.763	349	159	45,5%	72,3	3.805	1.731
		Transfusión y banco de sangre	2.131	49	32	65,1%	1,7	23.113	15.052
		Psiquiatría	8.249	83	28	34,2%	6,5	10.102	3.451
		Psicología clínica	8.428	68	26	38,0%	6,6	8.065	3.064
		Otros procedimientos psiquiátricos	195	4	2	46,7%	0,2	20.592	9.621
		Endocrinología	68			51,7%	0,1	5.511	2.846
		Neurología y neurocirugía	3.357	89	54	60,9%	2,6	26.574	16.193
		Oftalmología	24.380	207	123	59,6%	19,2	8.471	5.052
		Otorrinolaringología	4.279	52	26	49,5%	3,4	12.242	6.065
		Dermatología	1.342	50	26	53,1%	1,1	36.973	19.639
		Cardiología y neumología	22.088	327	198	60,5%	17,4	14.788	8.943
		Gastroenterología	6.251	176	109	61,6%	4,9	28.186	17.373
		Urología	2.091	161	102	63,3%	1,6	76.814	48.640
		Obstetricia y ginecología	6.879	320	230	71,8%	5,4	46.517	33.384
		Parto vaginal	1.122	334	267	79,9%	1,5	297.576	237.680
		Ortopedia y traumatología	1.712	34	16	47,1%	1,3	19.895	9.376
Sub-Total		189.766	2.610	1.565	60,0%	149,6	13.755	8.246	
Intervenciones Quirúrgicas		Neurocirugía	628	289	214	74,2%	0,5	459.713	340.961
	Oftalmología	1.170	416	335	80,5%	0,9	355.694	286.184	
	Otorrinolaringología	1.030	221	154	69,4%	0,8	214.931	149.241	
	Cabeza y cuello	309	81	62	76,3%	0,2	261.399	199.488	
	Plástica y reparadora	328	77	52	67,2%	0,3	235.040	157.940	
	Tegumentos	2.737	145	94	64,9%	2,2	52.805	34.290	
	Cardiovascular	565	195	134	68,7%	0,4	345.739	237.646	
	Torácica	52	18	13	72,4%	0,0	348.906	252.684	
	Abdominal	2.106	925	684	74,0%	1,7	439.073	324.823	
	Proctológica	159	38	28	75,3%	0,1	237.625	178.890	
	Urología y suprarrenal	302	144	105	73,2%	0,2	475.290	348.018	
	De la mama	380	137	73	53,6%	0,3	359.302	192.659	
	Ginecológica	1.995	792	626	79,0%	1,6	397.111	313.877	
	Obstétrica	1.062	184	142	77,2%	0,8	173.678	134.067	
	Operación cesárea	2.432	1.000	775	77,5%	3,3	411.201	318.600	
	Traumatológica y ortopédica	1.330	401	283	70,5%	1,0	301.394	212.410	
	Sub-Total	16.585	5.062	3.774	74,6%	13,1	305.230	227.562	
	Otras Prestaciones	(*) Anestesia	656	29	16	54,5%	0,5	43.820	23.861
		Días cama	37.554	2.817	2.194	77,9%	29,6	75.002	58.424
Derecho de pabellón		29.038	3.597	2.709	75,3%	22,9	123.873	93.308	
Prótesis		1.601	269	48	17,9%	1,3	168.090	30.118	
Lentes ópticos		287	20	4	21,8%	0,2	69.982	15.282	
Audifonos		2			46,3%	0,0	241.400	111.880	
Traslados		1.370	52	12	22,7%	1,1	38.312	8.684	
Dental		27.812	596	248	41,6%	21,9	21.416	8.908	
Enfermería		2	1		2,7%	0,0	532.500	14.625	
Sub-Total		98.322	7.381	5.232	70,9%	77,5	75.072	53.210	
Sin clasificar		225.334	6.384	3.461	54,2%	177,6	28.332	15.360	
Sub-Total	2.011.170	31.385	20.367	64,9%	1.585,2	15.605	10.127		
Sin clasificar	58	1		74,0%	0,0	11.619	8.597		
Total	3.827.340	58.670	37.915	64,6%	1.440,5	15.329	9.906		

Fuente: Superintendencia de Isapres, Archivo Maestro de Prestaciones.

Nota: Beneficiarios promedio ene-dic 2006 de hombres, mujeres y total.

Cifras monetarias en pesos nominales del período.

(*) Estos montos contienen los códigos 2101001 y 2101002 del Arancel de la Modalidad Libre Elección del FONASA.

(1) Estas cifras son provisionales.

Información de Licencias Médicas





El presente documento muestra el comportamiento de las licencias médicas principalmente por enfermedad común, este desarrolla el análisis de aspectos tales como; la evolución del gasto por SIL, perfil epidemiológico y los principales indicadores que se asocian a ellas¹.

1. Evolución del gasto por Subsidio por Incapacidad Laboral (SIL)

• Gasto en subsidio desde perspectiva general

El gasto por SIL, tanto aquel que es de cargo de las isapres, como el que es de cargo del Fondo Único de Prestaciones Familiares (F.U.P.F.), ha experimentado un crecimiento sistemático desde 2004. Si se compara el año 2006, respecto del año 2005 la mayor variación se observa en primer lugar, en las licencias por enfermedad grave del hijo menor de 1 año, con un 15,3%, en segundo lugar, las licencias curativas que incluyen las licencias por patologías del embarazo y las licencias reclamadas tanto a la COMPIN, como a las propias isapres, las que crecen en un 10,6% y en tercer lugar, las licencias maternas con un 10,1%².

En consonancia con esta realidad, el gasto total de subsidio por incapacidad laboral que se origina a partir de las licencias curativas, pagadas en el año 2006, como proporción del ingreso operacional aumenta de 13,3% en 2004 a 15,1% en 2006. Por otra parte, en el año 2006 representa aproximadamente un 18,7% del costo de operación y un 20,9% de la cotización legal 7%³.

¹ Metodológicamente el estudio considera en primer lugar, analizar los datos contenidos en el Formulario Único de Licencias Médicas, lo que permite análisis comparativo dentro del subsistema privado y respecto del subsistema público si fuera necesario. En segundo lugar, la estimación de los diagnósticos de mayor frecuencia consistió en determinar aquellas patologías que dieron origen a la licencia médica, para ello se consideraron los siguientes criterios: a) clasificación de los diagnósticos según Código Internacional de Enfermedades de la OMS (CIE 10), b) se identificaron los seis grupos de mayor importancia diagnóstica y dentro de ellos, aquellas enfermedades de mayor frecuencia.

² El aumento en el gasto por licencias maternas, podría deberse en parte al incremento de partos en el sistema lo que se refleja en un mayor número de licencias en términos absolutos y por otro lado, al aumento en un 1,2% del costo por día SIL.

³ El subsidio por incapacidad laboral se financia con el 7% de la remuneración del trabajador o su renta imponible mensual para salud (cotización legal).

G1- Gasto en subsidio según tipo de licencia

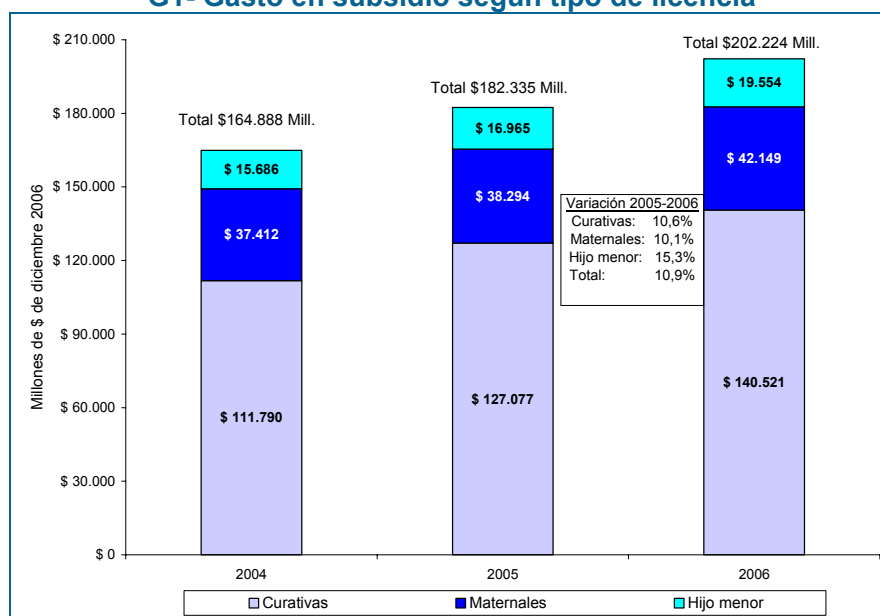

Fuente: Superintendencia de Salud, elaboración del Departamento de Estudios y Desarrollo a partir del Archivo Maestro de Licencias Médicas y SIL.

Nota: Existen licencias sin clasificar, que en promedio representan el 0,5% del total, las que fueron distribuidas proporcionalmente entre las demás licencias

- Gasto en subsidio**

En el cuadro C1, se observa que en el año 2006, el gasto total en subsidio por incapacidad laboral de cargo de las isapres, originado por licencias por enfermedad común y patología del embarazo, más las reclamadas a la COMPIN y las reconsideradas por las isapres, ha aumentado en un 10,6% real, en comparación con el año 2005. Por otro parte, al analizar el costo SIL por licencia y el costo SIL por cotizante, éstos aumentan en un 3,7% y en un 9,2%, respectivamente.

C1-Variación Porcentual del Gasto de Subsidio por Incapacidad Laboral (Años 2004-2006)

Variables	2004	2005	2006	Variación anual
Costo total subsidio (Mill.\$ dic 2006) (1)	111.790	127.077	140.521	10,6%
Costo SIL por Cotizante (\$ dic 2006)	102.355	115.576	126.218	9,2%
Costo SIL por Licencia (\$ dic 2006)	138.905	146.484	151.884	3,7%
Costo por Día de SIL (\$ dic 2006)	20.686	21.531	20.930	-2,8%
Días de SIL por Cotizante (2)	4,95	5,37	6,03	12,3%

(1) Incluye gasto por licencias reclamadas a la Compin, Reconsideraciones de la propia isapre y Reliquidaciones.
 (2) Promedio anual de cotizantes dependientes e independientes mayores de 14 años
 Cifras en moneda de diciembre de 2006.

Fuente: Superintendencia de Salud, elaboración del Departamento de Estudios y Desarrollo a partir del Archivo Maestro de Licencias Médicas y SIL.

De esta manera, el gasto en SIL por cotizante se puede descomponer en dos factores: costo por día de subsidio (precio) y número de días de SIL por cotizante (cantidad).

Respecto al año 2005, el costo por día de SIL cae aproximadamente un 2,8% real. Por su parte, el número de días de SIL por cotizante se incrementa en un 12,3%.

Sin embargo, al analizar en un período más extenso la evolución del gasto en subsidio por incapacidad laboral de cargo de la isapre, se observa que en los últimos años, vale decir, entre 1995 y 2006, éste ha aumentado un 107,6% nominal⁴, lo que representa un alza anual aproximada de 6,9% nominal.

Por otra parte, la evolución del gasto en SIL por cotizante experimenta un incremento aproximado de un 201,2% nominal⁵, lo que representa un alza anual aproximada de un 10,5% nominal.

Durante el período analizado, el costo por día de SIL se incrementa aproximadamente en un 124,5% nominal⁶, lo que equivale a un alza anual de un 7,6%. En tanto, el número de días de SIL por cotizante aumenta en un 34,2%, equivalente a un 2,7% anual.

C2- Gasto en SIL de Cargo Isapre por Cotizante

	1995	1996	1997	1998	1999	2000	2001	2002	2003	2004	2005	2006
Costo por Día de SIL (\$ nominal)	9.323	10.528	11.587	12.851	14.334	15.948	16.396	18.010	18.093	19.456	20.992	20.930
Días por cotizante	4,49	4,65	4,93	4,93	4,97	5,09	5,64	5,27	5,32	4,95	5,37	6,03
Costo SIL por Cotizante (\$ nominal)	41.906	48.910	57.090	63.346	71.252	81.216	92.424	94.953	96.191	96.266	112.682	126.218

Fuente: Superintendencia de Salud, elaboración del Departamento de Estudios y Desarrollo a partir del Archivo Maestro de Licencias Médicas y SIL.

C3- Índice de Gasto en SIL de Cargo Isapre por Cotizante

Índices nominales	1995	1996	1997	1998	1999	2000	2001	2002	2003	2004	2005	2006
Costo por Día de SIL	1,00	1,13	1,24	1,38	1,54	1,71	1,76	1,93	1,94	2,09	2,25	2,24
Días por cotizante	1,00	1,03	1,10	1,10	1,11	1,13	1,25	1,17	1,18	1,10	1,19	1,34
Costo SIL por Cotizante	1,00	1,17	1,36	1,51	1,70	1,94	2,21	2,27	2,30	2,30	2,69	3,01

Fuente: Superintendencia de Salud, elaboración del Departamento de Estudios y Desarrollo a partir del Archivo Maestro de Licencias Médicas y SIL.

G2- Evolución de las variables que impactan sobre el Gasto en SIL por Cotizante (Pesos nominales)

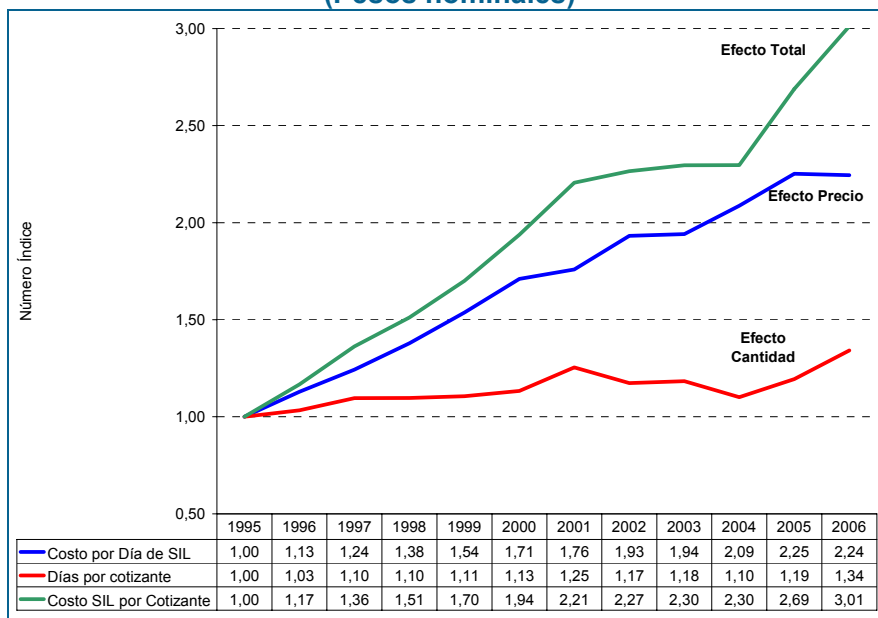

Fuente: Superintendencia de Salud, elaboración del Departamento de Estudios y Desarrollo a partir del Archivo Maestro de Licencias Médicas y SIL.

⁴ La variación real en el período asciende a un 41,2%, equivalente a una variación anual de 3,2%.

⁵ La variación real en el período asciende a un 104,9%, equivalente a una variación anual de 6,7%.

⁶ La variación real en el período asciende a un 52,7%, equivalente a una variación anual de 3,9%.

De esta manera, en términos generales del análisis se observa que la principal causante del aumento en el gasto en SIL en el período 1995-2006, es el costo por día de SIL (efecto precio), pese a un leve descenso en el año 2006, basado en que el coeficiente de correlación entre el costo en SIL por cotizante y el costo por día de SIL es igual a 0,98⁷. Por otra parte, el número de días de SIL se ha mantenido relativamente estable (efecto cantidad) en el mismo período, observándose una leve disminución en el año 2004 y un importante repunte el último año.

Por otra parte, desde la mirada epidemiológica las licencias por patologías que componen el grupo diagnóstico de los trastornos mentales y del comportamiento, impactan de manera importante el gasto SIL, es decir, de los \$6.626 millones que resultan del crecimiento del gasto ocurrido entre los años 2005-2006, un 59,6% corresponden a estas enfermedades, de las cuales un 61% son producidas por episodios depresivos. El resto del gasto se origina por problemas de salud misceláneos⁸.

G3- Distribución del Gasto en SIL por licencias de salud mental (Pesos a diciembre 2006)

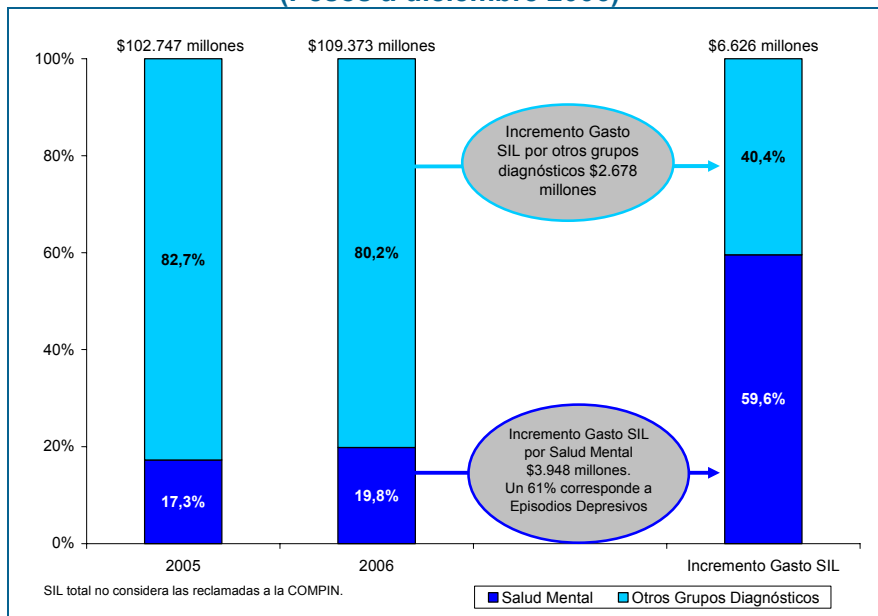

Fuente: Superintendencia de Salud, elaboración del Departamento de Estudios y Desarrollo a partir del Archivo Maestro de Licencias Médicas y SIL.

Respecto a las variables que impactan en el gasto SIL, por estos problemas de salud, se observa que el efecto precio se mantiene relativamente estable, esto producto de que el costo día SIL disminuye en un 2% en 2006 respecto de 2005. Por el contrario, el efecto cantidad que esta dado por el aumento de número de días SIL por patología mental, crece en un 23,2%.

Un análisis del período 2001-2006, muestra que el efecto precio es el que más incide en el aumento del gasto.

⁷ El coeficiente de correlación es una medida del grado en que dos variables están relacionadas. Su valor varía entre 1 y -1, donde 1 implica una correlación perfecta, 0 implica ausencia de correlación y -1 implica una correlación negativa perfecta.

⁸ No se ha considerado el gasto SIL de las licencias reclamadas a la COMPIN o las reconsideradas por las isapres.

G4- Evolución de las variables que impactan sobre el Gasto en SIL por Cotizante, en patología mental (Pesos nominales)

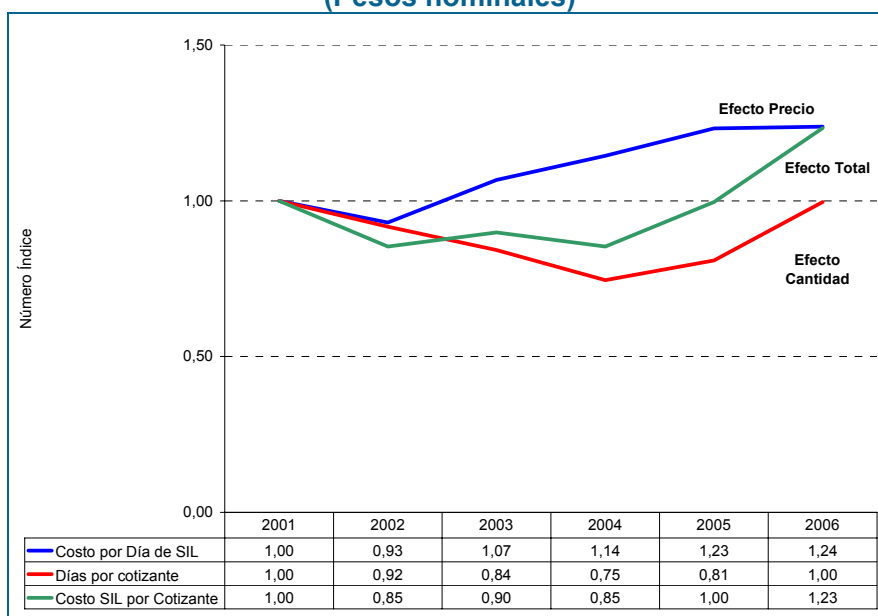

Fuente: Superintendencia de Salud, elaboración del Departamento de Estudios y Desarrollo a partir del Archivo Maestro de Licencias Médicas y SIL.

2. Uso de licencias tramitadas y autorizadas

Durante el año 2006, el sistema isapre tramitó un total de 990.260 licencias médicas, un 7,9% más que el año anterior. De este total, las originadas por enfermedad común o curativa (incluidas las causadas por patología del embarazo) son las que tienen mayor representatividad⁹. En el año 2005 representaban un 85,5% del total de licencias tramitadas y un 85,8% en el año 2006. En este último año, un 88,0% de las licencias curativas son autorizadas y de éstas, un 85,6% son autorizadas sin modificación.

Al analizar la intensidad de uso sobre licencias médicas curativas, en función del número de licencias tramitadas por cada 100 cotizantes, se observa que en los 2 años considerados en el estudio, en promedio un 73,9% de los cotizantes pide una licencia médica curativa al año¹⁰. En cuanto a la tendencia que experimenta la tasa, en el año 2006 aumenta respecto del año 2005 con una variación de 6,8%, según se aprecia en el gráfico número 5.

Por otro lado, la tasa de uso expresada por el número de días autorizados por cada 100 cotizantes, indica que se utilizan 559 días en promedio por cada 100 cotizantes en el año 2006, o lo que es lo mismo, 5,6 días por cada uno de ellos. Si se compara con el año anterior, se registra un discreto aumento en los días utilizados, ya que en el año 2005 el promedio fue de 5,2 días por cada cotizante.

⁹ Las licencias médicas por enfermedad común o curativas y las por patologías del embarazo son de cargo de las isapres. Se entenderá por licencias tramitadas el documento emitido por el médico tratante y que es ingresado a la isapre para su tramitación.

¹⁰ La tasa de uso se expresará como el número de licencias tramitadas por cada 100 o 1000 cotizantes, como una medida de la cantidad promedio de licencias que solicitan los cotizantes al año.

Respecto del porcentaje de rechazo de licencias curativas tramitadas, éste evoluciona en estos 3 últimos años de la siguiente manera: 9,8% en el 2004, 10,7% en el 2005 y un 12,0% en al año 2006. Asimismo, la tasa de rechazo de las licencias curativas tramitadas corresponde a 6,8 en el 2004, 7,7 en el año 2005 y 9,2% licencias rechazadas por cada 100 cotizantes.

La tasa de incapacidad laboral (TIL), que indica el uso del subsidio por parte de los cotizantes y cuyo cálculo relaciona el número de días efectivamente pagados al trabajador, aumenta de 4,1 días en el año 2005 a 4,5 días en el año 2006¹¹.

En el caso de las licencias maternas se observa que en el 2006, la tasa experimenta una variación negativa de un 1,6%, comparada con el año anterior. Por su parte, las licencias por enfermedad grave del niño menor de 1 año, presentan una variación de un 5,7% en su tasa de uso respecto al año 2005¹².

**G5- Tasa de Uso de Licencias Médicas Según Tipo
Años 2004 – 2006**

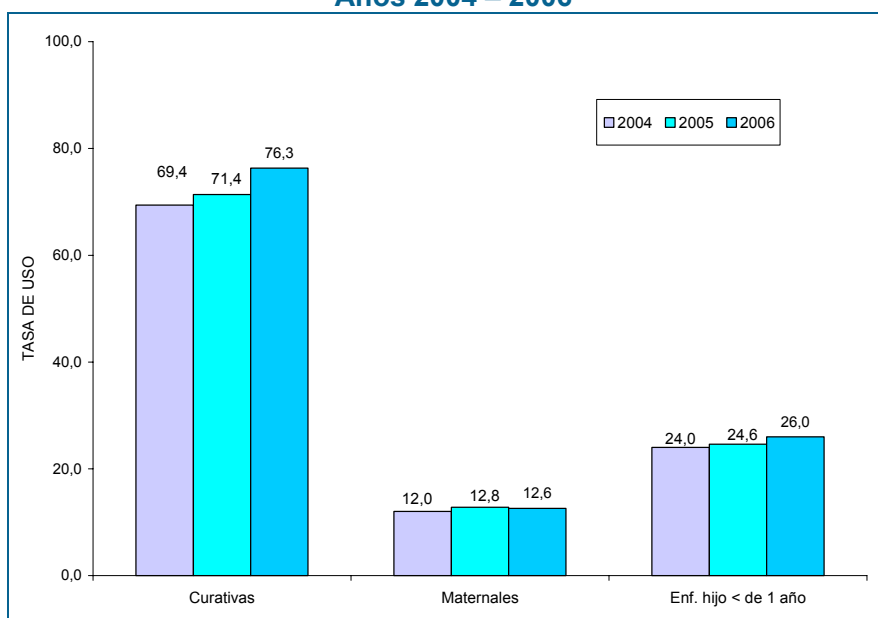

Fuente: Superintendencia de Salud, elaboración del Departamento de Estudios y Desarrollo a partir del Archivo Maestro de Licencias Médicas y SIL.

Por otro lado, si se analiza la tasa global de uso de licencias curativas tramitadas de acuerdo al sexo de los cotizantes, se aprecia que en las mujeres, ésta es notoriamente mayor que la que presentan los hombres, según se observa en el cuadro siguiente. Adicionalmente, se observa para ambos sexos una variación positiva respecto del año anterior, siendo mayor el incremento en los hombres en un 6,8%.

¹¹ Si se considera el total de días efectivamente pagados, incluyendo las licencias reclamadas a la COMPIN y las reconsideraciones y reliquidaciones de las isapres la TIL varía de 5,4 a 6 días en el mismo período.

¹² La tasa de uso de las licencias maternas se ve afectada negativamente por el aumento de cotizantes mujeres. Esto no es opuesto al aumento del número total de partos en el sistema, porque no todos ellos son de mujeres cotizantes que en definitiva son las que tienen derecho a licencia maternal.

C4-Variación anual de la tasa de uso por sexo por cada 100 cotizantes (Año 2004-2006)

Sexo	2004	2005	2006	Variación porcentual 2005 - 2006
Masculino	50,8	51,3	54,8	6,8%
Femenino	94,5	110,3	117,5	6,5%

Fuente: Superintendencia de Salud, elaboración del Departamento de Estudios y Desarrollo a partir del Archivo Maestro de Licencias Médicas y SIL.

Nota: Licencias médicas curativas femeninas incluyen las originadas por patología del embarazo.

- **Uso de licencias médicas según duración**

Del análisis del cuadro C5, se desprende que las licencias curativas autorizadas en el año 2006 se concentran en un 70,9% en licencias iguales o menores de 10 días, las que mayoritariamente se encuentran en el tramo de 4 a 10 días. Estas licencias aumentan con relación al año 2005.

Por otro lado, las licencias autorizadas de más de 10 días disminuyen en comparación con el año 2005. Siendo el tramo de 16 a 30 días, el que presenta una mayor disminución.

C5-Número de licencias curativas y días según tramos de duración (Años 2005-2006)

Días duración	N° de licencias autorizadas		N° de días promedio		Participación (%)		Variación 2005-2006
	2005	2006	2005	2006	2005	2006	
<= 3	127.435	155.631	2,3	2,4	16,2%	20,8%	4,6%
4 -10	368.745	374.414	4,8	5,6	47,0%	50,1%	3,1%
11-15	155.473	120.712	10,0	13	19,8%	16,1%	-3,7%
16-30	132.042	95.976	15,5	22,3	16,8%	12,8%	-4,0%
> 30	1.369	733	26,1	37,5	0,2%	0,1%	-0,1%
Total	785.064	747.466	8,1	8,3	100,0%	100,0%	

Fuente: Superintendencia de Salud, elaboración del Departamento de Estudios y Desarrollo a partir del Archivo Maestro de Licencias Médicas y SIL.

3. Análisis de las licencias tramitadas y autorizadas según diagnóstico

La revisión sobre el perfil de morbilidad que origina las licencias médicas curativas en el sector privado se ha efectuado sobre la base de las licencias tramitadas. Para esto se ha utilizado el diagnóstico que consigna el médico tratante que indica el reposo.

- **Distribución de licencias médicas tramitadas**

El cuadro C6, se muestra a continuación la distribución de licencias médicas curativas tramitadas y autorizadas de acuerdo al grupo diagnóstico según sexo de los cotizantes. De las licencias médicas tramitadas, en un 52,7% pertenecen a mujeres y en un 47,3% a hombres.

C6-Distribución de licencias curativas tramitadas según grupo diagnóstico (enero- diciembre 2006)

GRUPO DIAGNOSTICO	Código Dg.	N° de Licencias Tramitadas				N° de Licencias Autorizadas			
		Femenino	Masculino	Total	Dist.%	Femenino	Masculino	Total	Dist.%
Enfermedades del sistema respiratorio	J00 - J99	94.435	84.881	179.316	21,1%	90.602	80.950	171.552	23,0%
Trastornos mentales y del comportamiento	F00 - F99	97.436	54.254	151.690	17,9%	64.450	36.703	101.153	13,5%
Enfermedades del sistema osteomuscular y del tejido conjuntivo	M00 - M99	53.602	78.265	131.867	15,5%	45.931	67.420	113.351	15,2%
Enfermedades del sistema digestivo	K00 - K93	34.829	42.364	77.193	9,1%	33.296	40.157	73.453	9,8%
Traumatismos, envenenamientos y algunas otras consecuencias de causas externas	S00 - T98	19.533	42.843	62.376	7,3%	17.593	38.467	56.060	7,5%
Embarazo, parto y puerperio	O00 - O99	38.905	0	38.905	4,6%	37.756	0	37.756	5,1%
Enfermedades del sistema genitourinario	N00 - N99	22.182	12.447	34.629	4,1%	20.884	11.707	32.591	4,4%
Ciertas enfermedades infecciosas y parasitarias	A00 - B99	12.151	15.104	27.255	3,2%	11.584	14.349	25.933	3,5%
Tumores (neoplasias)	C00 - D48	14.240	10.499	24.739	2,9%	13.480	9.958	23.438	3,1%
Enfermedades del sistema circulatorio	I00 - I99	8.223	14.584	22.807	2,7%	7.661	13.555	21.216	2,8%
Síntomas, signos y hallazgos anormales clínicos.	R00 - R99	11.975	10.788	22.763	2,7%	11.056	9.929	20.985	2,8%
Enfermedades del sistema nervioso	G00 - G99	10.543	7.585	18.128	2,1%	9.420	6.593	16.013	2,1%
Enfermedades del ojo y sus anexos	H00 - H59	6.396	7.836	14.232	1,7%	6.105	7.399	13.504	1,8%
Enfermedades del oído y de la apófisis mastoideas	H60 - H95	7.263	6.014	13.277	1,6%	6.724	5.512	12.236	1,6%
Enfermedades de la piel y del tejido subcutáneo	L00 - L99	4.324	7.009	11.333	1,3%	4.022	6.434	10.456	1,4%
Factores que influyen en el estado de salud y contacto con los servicios de salud	Z00 - Z99	6.971	3.215	10.186	1,2%	6.751	3.071	9.822	1,3%
Enfermedades endocrinas, nutricionales y metabólicas	E00 - E99	2.933	2.729	5.662	0,7%	2.707	2.434	5.141	0,7%
Enfermedades de la sangre y de los órganos hematopoyéticos	D50 - D89	668	336	1.004	0,1%	587	316	903	0,1%
Malformaciones congénitas, deformidades y anomalías cromosómicas	Q00 - Q99	542	437	979	0,1%	500	404	904	0,1%
Causas externas de morbilidad y de mortalidad	V01 - Y98	270	322	592	0,1%	256	308	564	0,1%
Ciertas afecciones originadas en el período perinatal	P00 - P96	196	25	221	0,0%	181	19	200	0,0%
Subtotal		447.617	401.537	849.154	100,0%	391.546	355.685	747.231	100,0%
Licencias sin clasificar				211	0,0%			235	0,0%
Total		447.617	401.537	849.365	100,0%	391.546	355.685	747.466	100,0%

Fuente: Superintendencia de Salud, elaboración del Departamento de Estudios y Desarrollo a partir del Archivo Maestro de Licencias Médicas y SIL.

Durante el período comprendido entre 1995 y 2005, el registro de morbilidad ordenado por grupo diagnóstico que originó las licencias médicas curativas, se mantuvo con la misma distribución en los tres primeros lugares de importancia, es decir, en primer lugar, se encontraban las enfermedades del sistema respiratorio, en segundo lugar, las enfermedades del sistema osteomuscular y del tejido conectivo y en tercer lugar, los trastornos mentales y del comportamiento. Esta situación cambia en el año 2006, y los trastornos mentales pasan a ocupar el segundo lugar de importancia, como se muestra en el gráfico siguiente.

G6-Distribución de licencias curativas según importancia de grupo diagnóstico (Años 2005-2006)

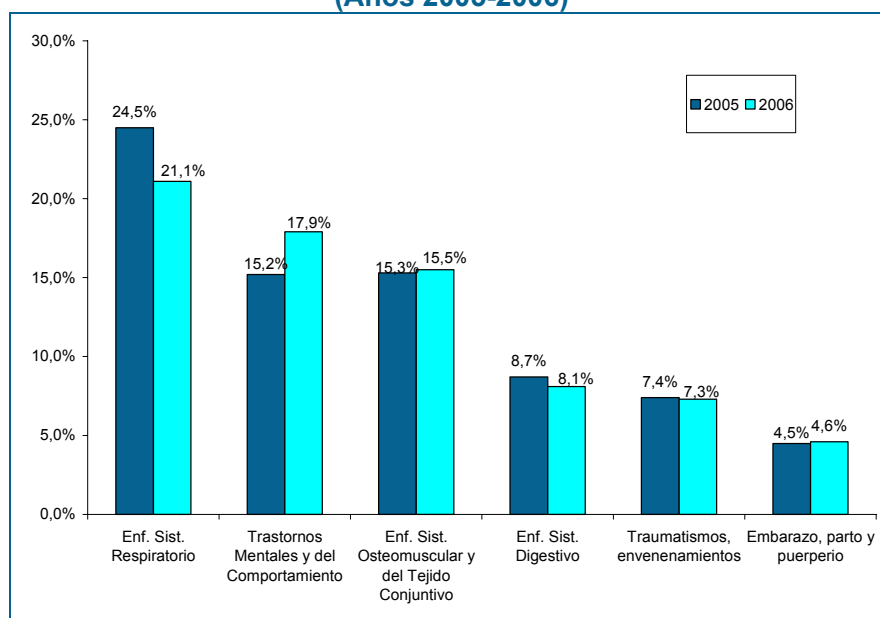

Fuente: Superintendencia de Salud, elaboración del Departamento de Estudios y Desarrollo a partir del Archivo Maestro de Licencias Médicas y SIL.

De esta manera, se observa que la variación porcentual comparada con el año anterior las enfermedades respiratorias, enfermedades del sistema digestivo y traumatismo-envenenamientos disminuyen en un 13,9%, un 6,9% y un 1,4% respectivamente. Por el contrario, los trastornos mentales y del comportamiento, las patologías del embarazo, parto, puerperio y las enfermedades del sistema osteomuscular aumentan en un 17,8%, 2,2% y en 1,3% de acuerdo al orden en que se mencionan.

Por otro parte, al analizar la composición de morbilidad de estos grupos se aprecia que la principal causa de licencia es por enfermedades del sistema respiratorio, originadas en un 22% por bronquitis aguda, un 12,6% por rinoфарингитис o resfriado común, un 11% a amigdalitis aguda y un 8,1% a laringitis y traqueitis.

C7-Distribución porcentual de licencias curativas según importancia de patologías en el grupo diagnóstico (Año 2006)

GRUPO DIAGNOSTICO	Femenino		Masculino		Total de licencias	Dist.%
	Número de licencias	Tasa de uso de LM/1000 cot	Número de licencias	Tasa de uso de LM/1000 cot		
Enfermedades del sistema respiratorio					179.316	100,0%
Bronquitis Aguda	21.005	55,1	18.426	25,2	39.431	22,0%
Rinofaringitis (resfriado común)	10.893	28,6	11.644	15,9	22.537	12,6%
Amigdalitis aguda	8.724	22,9	10.973	15,0	19.697	11,0%
Laringitis y traqueitis	7.204	18,9	7.367	10,1	14.571	8,1%
Trastornos mentales y del comportamiento					151.690	100,0%
Episodio depresivo	61.847	162,4	30.635	41,8	92.482	61,0%
otros Trastornos de ansiedad	16.972	44,6	12.260	16,7	29.232	19,3%
Reacción al estrés grave y trast.adaptación	8.717	22,9	6.119	8,4	14.836	9,8%
Trastornos afectivos bipolar	2.668	7,0	1.260	1,7	3.928	2,6%
Enfermedades del sistema osteomuscular					131.867	100,0%
Dorsalgia (lumbago, dorsalgia no espec.)	20.813	54,6	32.452	44,3	53.265	40,4%
Otros trastornos de discos intervertebrales	3.317	8,7	5.983	8,2	9.300	7,1%
Trastorno interno de la rodilla	2.017	5,3	7.212	9,8	9.229	7,0%
Otras Dorsopatias no especificadas	3.695	9,7	2.718	3,7	6.413	4,9%
Enfermedades del sistema digestivo					77.193	100,0%
Colitis y gastroenteritis no infecciosa	15.375	40,4	18.404	25,1	33.779	43,8%
Gastritis y duodenitis	3.763	9,9	3.846	5,3	7.609	9,9%
Colelitiasis	1.842	4,8	1.528	2,1	3.370	4,4%
Hernia inguinal	403	1,1	2.756	3,8	3.159	4,1%
Traumatismos, envenenamientos					62.376	100,0%
Luxación, esguince del tobillo y del pie	3.688	9,7	7.129	9,7	10.817	17,3%
Luxación, esguince de la rodilla	1038	2,7	4.018	5,5	5.056	8,1%
Fractura de la muñeca y mano	934	2,5	2.842	3,9	3.776	6,1%
Fractura de la pierna	853	2,2	2.348	3,2	3.201	5,1%
Embarazo, parto y puerperio					38.905	100,0%
Hemorragia precoz del embarazo	15.760	41,4			15.760	40,5%
Falso trabajo de parto	6.194	16,3			6.194	15,9%
Parto prematuro	5.698	15,0			5.698	14,6%
Vómitos excesivos en el embarazo	2.166	5,7			2.166	5,6%

Fuente: Superintendencia de Salud, elaboración del Departamento de Estudios y Desarrollo a partir del Archivo Maestro de Licencias Médicas y SIL.

En segundo lugar, se encuentran los trastornos mentales y del comportamiento. Este grupo, concentra en un 80,3%, licencias originadas por enfermedades vinculadas a episodios depresivos (61%) y otros trastornos relacionados con la ansiedad (19,3%). Cabe señalar que este grupo diagnóstico ha hecho variar la estructura de morbilidad respecto de las enfermedades que originan las licencias médicas.

Pueden ser múltiples las razones sobre los factores que inciden en este cambio, en el contexto de desarrollo social globalizado. Sin embargo, se agrega una nueva variable a partir de julio 2006 y que es la incorporación de la depresión como problema de salud garantizado en el GES/AUGE, este componente podría adicionarse como un nuevo factor que permite evidenciar este perfil epidemiológico.

En el análisis se observa que la tasa de uso por cada 1000 cotizantes, aumenta en las principales patologías que conforman los trastornos mentales y del comportamiento, tanto en hombres como mujeres. La comparación entre el año 2006 y 2005 se evidencia en el próximo gráfico, en él se muestra que la tasa de uso en las mujeres es casi 4 veces más que en los hombres. Sin embargo, esta tasa tiene un mayor crecimiento en los hombres comparado con las mujeres, tanto en las depresiones, como en la reacción al estrés.

G7- Tasa de uso por cada 1000 cotizantes, en trastornos mentales y del comportamiento, según sexo (Año 2005-2006)

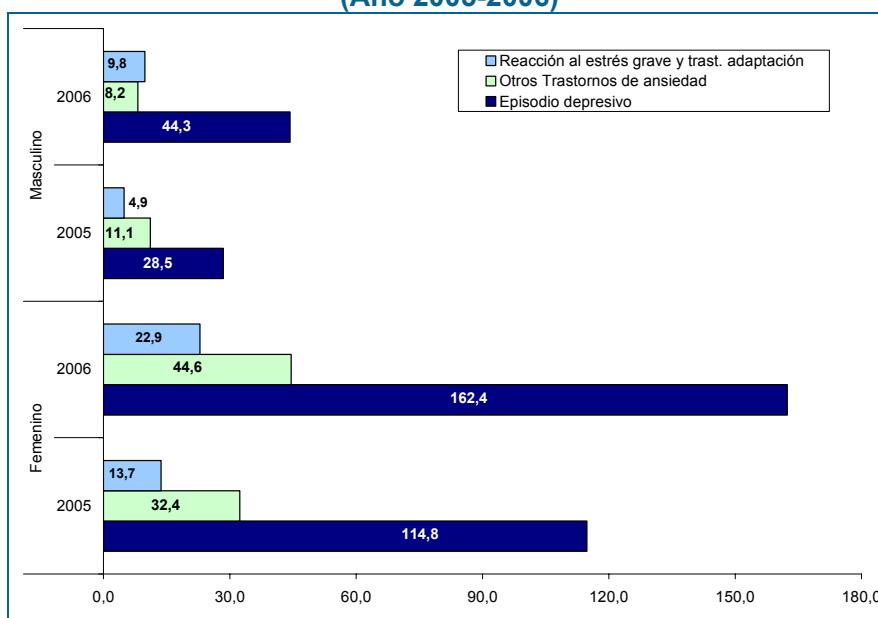

Fuente: Superintendencia de Salud, elaboración del Departamento de Estudios y Desarrollo a partir del Archivo Maestro de Licencias Médicas y SIL.

Por otro lado, es interesante señalar que en promedio del total de días solicitados en este grupo diagnóstico tan solo un 51,9% de ellos son autorizados, contrariamente al 75,5% de días que se autorizan en el resto de las licencias.

El tercer lugar, lo ocupan las enfermedades osteomusculares y del tejido conjuntivo que en un 52,4% está determinado por problemas de salud asociados a dorsopatías, tales como; lumbago, dorsalgias no especificadas y otros trastornos de los discos intervertebrales.

En cuarto lugar, se encuentran las enfermedades del sistema digestivo en que predomina fundamentalmente la colitis y la gastroenteritis no infecciosa con un 43,8%, la gastritis y duodenitis 9,9%, la coleditiasis con un 4,4% y la hernia inguinal con 4,1%.

Respecto a los traumatismos y envenenamientos, en un 93,5% la causa que origina la licencia en este grupo corresponde a distintos tipos de traumatismos relacionados con diferentes

regiones del cuerpo, por la amplia gama de diagnósticos se mencionan en términos generales que las afecciones de mayor frecuencias son las luxaciones, esguinces y fracturas de extremidades.

Por último, en sexto lugar se encuentran los problemas del embarazo, parto y puerperio en que en un 40,5% corresponde a hemorragia precoz del embarazo.

- **Licencias médicas tramitadas por enfermedad grave del hijo menor de 1 año**

El total de licencias tramitadas por enfermedad grave del hijo menor de 1 año, en el año 2006, fue de 99.208, estas licencias aumentan en un 7,5% respecto del año pasado. Desde la perspectiva de continuidad de la licencia hubo 48.864 licencias que fueron clasificadas como continuas¹³. Mayoritariamente estas licencias son producidas en un 51% por reflujo gastroesofágico, en un 25% por enfermedades del sistema respiratorio, tales como: bronquitis aguda, enfermedades pulmonares obstructivas crónicas, bronquiolitis aguda y bronquitis aguda y por prematurez con un 2%.

G8- Distribución de licencias por enfermedad grave del hijo menor de un año, según causa que las originan (Año 2006)

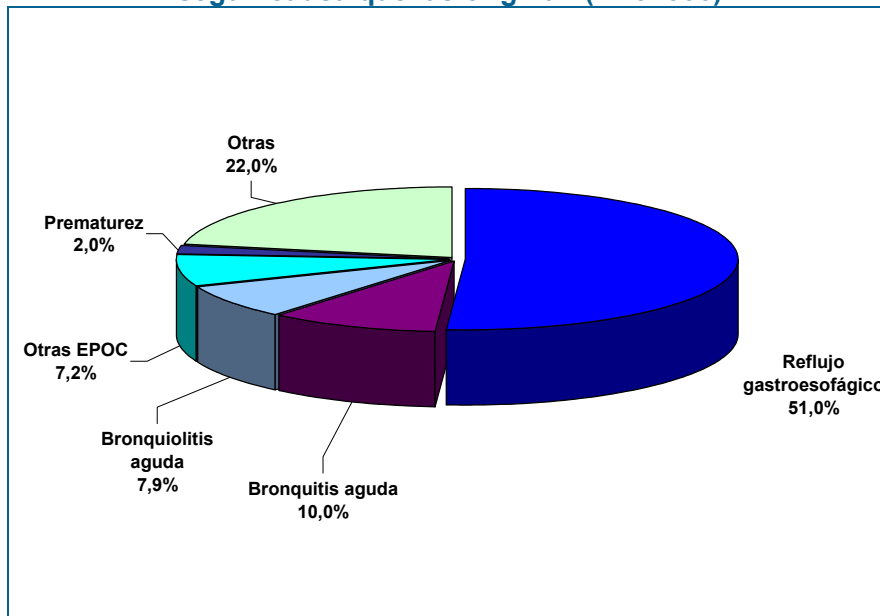

Fuente: Superintendencia de Salud, elaboración del Departamento de Estudios y Desarrollo a partir del Archivo Maestro de Licencias Médicas y SIL.

¹³ Se considera licencia continua, cuando el médico tratante ha emitido y se han tramitado más de una licencia originadas por el mismo diagnóstico, no existiendo intervalos de días entre una y otra. Por lo que el subsidio se paga como si fuera una sola licencia.

4. Principales indicadores de licencias médicas de isapres abiertas¹⁴

Al comparar el total de días rechazados y reducidos, en relación con el total de días solicitados, es posible observar que el promedio del grupo es de un 27,3%, vale decir, 2,4 puntos porcentuales más que el año anterior. En el mismo ámbito, al calcular el porcentaje de licencias rechazadas y reducidas del total de licencias tramitadas, el promedio alcanza a un 23%, equivalente a 0,4 puntos porcentuales más que el año 2005.

**G9- Porcentaje de días rechazados y reducidos
Isapres abiertas**

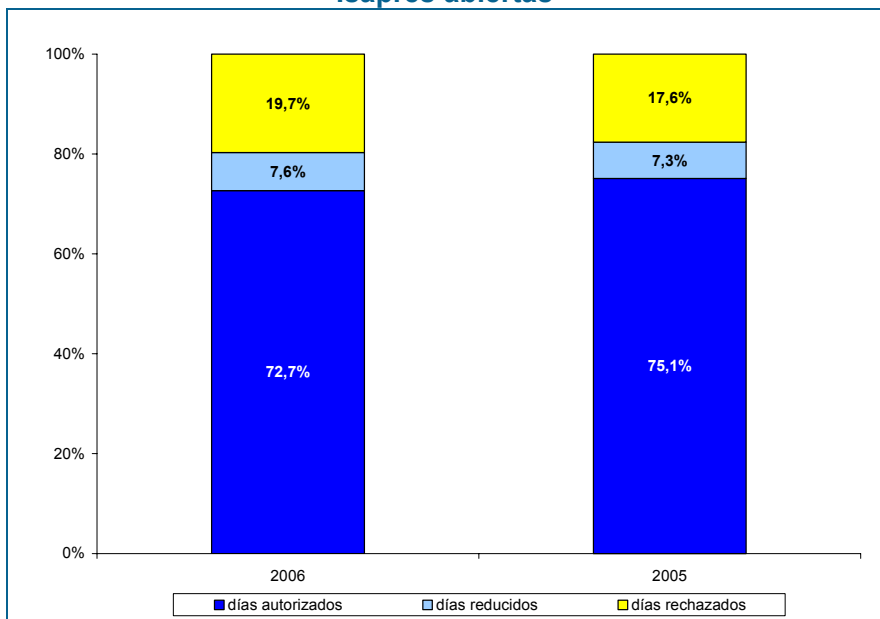

Fuente: Superintendencia de Salud, elaboración del Departamento de Estudios y Desarrollo a partir del Archivo Maestro de Licencias Médicas y SIL.

¹⁴ Incluye a las isapres Fusat Ltda. y Ferrosalud.

G10- Porcentaje de licencias rechazadas y reducidas Isapres abiertas

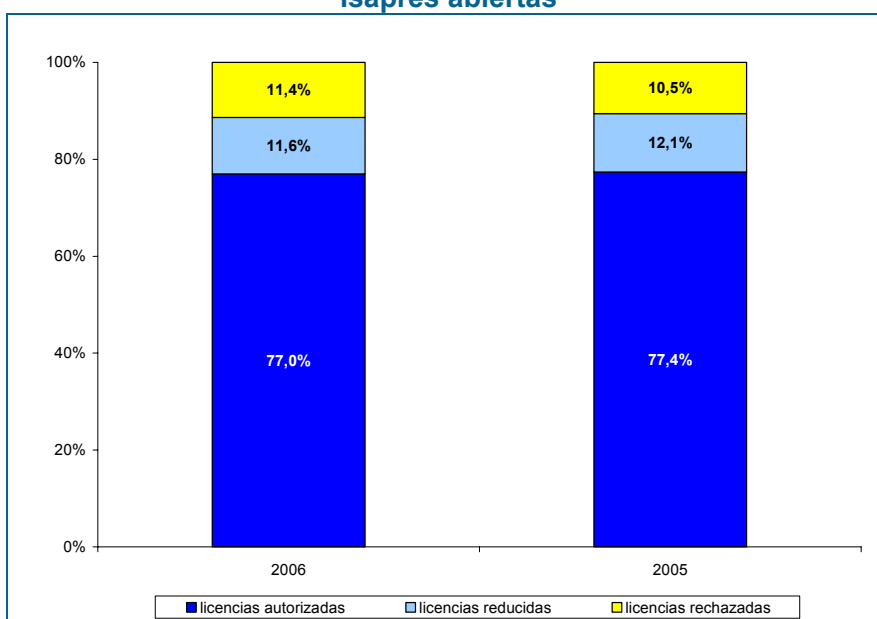

Fuente: Superintendencia de Salud, elaboración del Departamento de Estudios y Desarrollo a partir del Archivo Maestro de Licencias Médicas y SIL.

Un segundo indicador expuesto en el siguiente gráfico, revela el comportamiento de las isapres respecto de las licencias que son reclamadas tanto a la COMPIN, como a la propia isapre del total de licencias rechazadas y reducidas. En él se observa que en promedio un 72,4% de estas licencias son reclamadas, 12,1 puntos porcentuales más que el año 2005.

G11- Porcentaje de licencias reclamadas Isapres abiertas

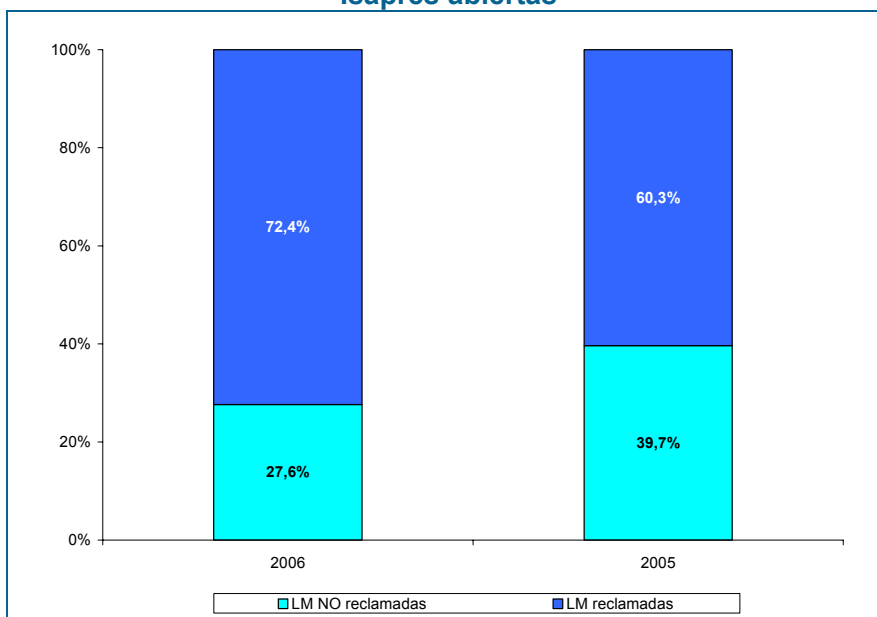

Fuente: Superintendencia de Salud, elaboración del Departamento de Estudios y Desarrollo a partir del Archivo Maestro de Licencias Médicas y SIL.

Finalmente, respecto de las licencias, tanto de las isapres abiertas como de las cerradas, reclamadas a la COMPIN, en un 12,9% de los casos este organismo confirmó lo resuelto por la isapre, porcentaje superior al registrado en el año 2005, que alcanzó sólo a un 4,5% de los citados.

G12- Licencias reclamadas a la COMPIN

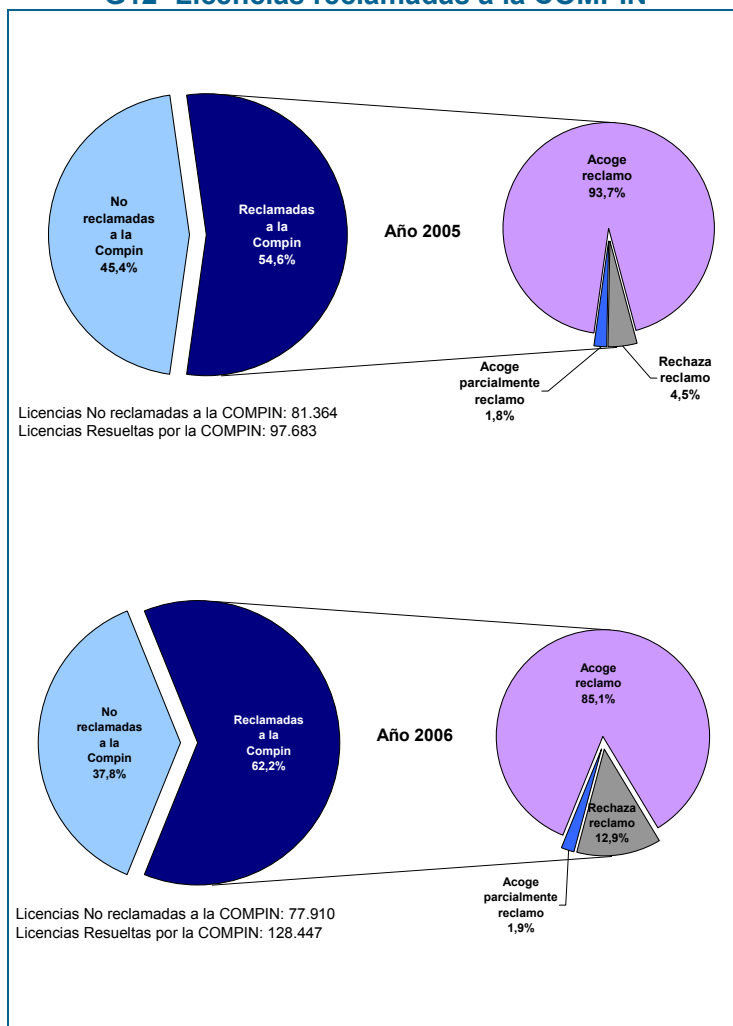

Fuente: Superintendencia de Salud, elaboración del Departamento de Estudios y Desarrollo a partir del Archivo Maestro de Licencias Médicas y SIL.

ANEXO

A1- Porcentaje de días rechazados y reducidos Isapres abiertas (Año 2006)

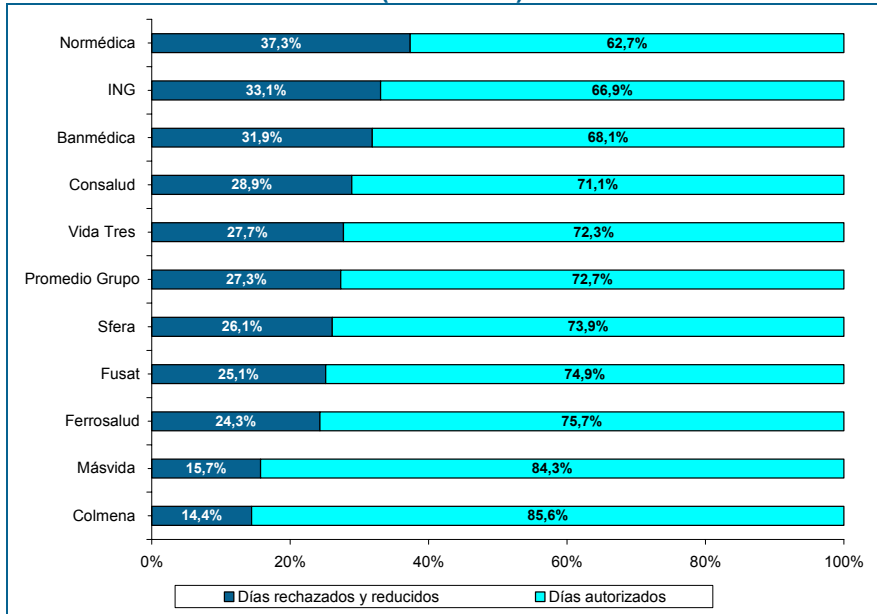

Fuente: Superintendencia de Salud, elaboración del Departamento de Estudios y Desarrollo a partir del Archivo Maestro de Licencias Médicas y SIL.

A2- Porcentaje de licencias rechazadas y reducidas Isapres abiertas (Año 2006)

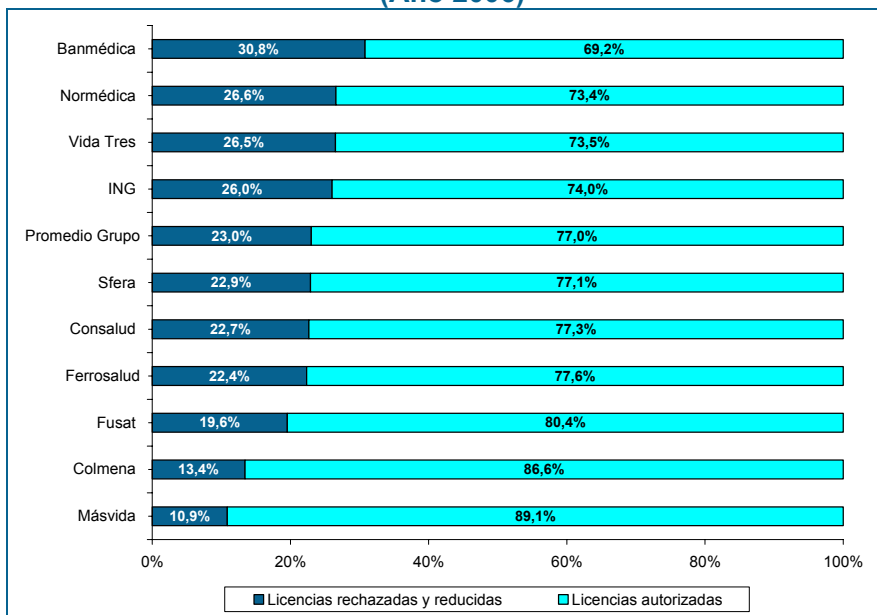

Fuente: Superintendencia de Salud, elaboración del Departamento de Estudios y Desarrollo a partir del Archivo Maestro de Licencias Médicas y SIL.

A3- Porcentaje de licencias reclamadas Isapres abiertas (Año 2006)

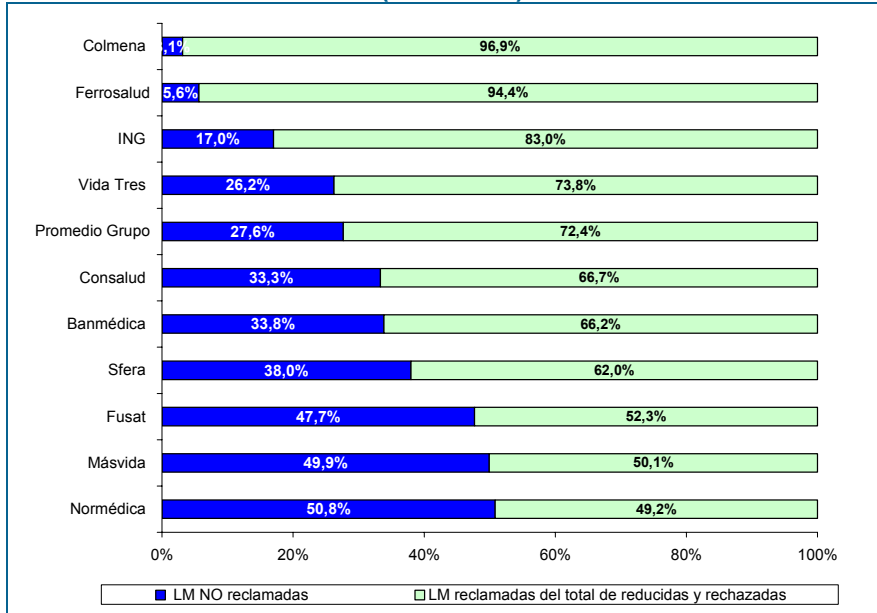

Fuente: Superintendencia de Salud, elaboración del Departamento de Estudios y Desarrollo a partir del Archivo Maestro de Licencias Médicas y SIL.

CUADRO N° 4
LICENCIAS MEDICAS TRAMITADAS COMPARADAS DEL SISTEMA ISAPRE
PERIODO ENERO-DICIEMBRE

Variables seleccionadas	2005		2006		Variación anual
	Valores	Estructura porcentual	Valores	Estructura porcentual	
1.- Curativas (*)					
N° de licencias tramitadas	785		849		8,2%
* N° de licencias autorizadas (miles)	701	89,3%	747	88,0%	6,6%
* N° de licencias rechazadas (miles)	84	10,7%	102	12,0%	21,1%
N° de días autorizados (miles)	5.708		6.223		9,0%
N° de días rechazados (miles)	1.146		1.445		26,1%
Monto total de SIL (mill \$ diciembre 2006) (**)	\$ 102.747		\$ 109.373		6,4%
2.- Maternales (***)					
N° de licencias tramitadas	38		38		0,2%
* N° de licencias autorizadas (miles)	37	98,0%	37	98,6%	0,8%
* N° de licencias rechazadas (miles)	1	2,0%	1	1,4%	-31,5%
N° de días autorizados (miles)	2.183		2.177		-0,3%
N° de días rechazados (miles)	54		35		-35,4%
Monto total de SIL (mill \$ diciembre 2006) (**)	\$ 38.269		\$ 42.109		10,0%
3.- Por enfermedad hijo menor					
N° de licencias tramitadas	92		99		7,5%
* N° de licencias autorizadas (miles)	85	92,3%	92	92,5%	7,8%
* N° de licencias rechazadas (miles)	7	7,7%	7	7,5%	3,9%
N° de días autorizados (miles)	989		1.097		10,9%
N° de días rechazados (miles)	122		134		9,9%
Monto total de SIL (mill \$ diciembre 2006) (**)	\$ 16.953		\$ 19.535		15,2%
4.- Sin clasificar					
N° de licencias tramitadas	3		4		49,2%
* N° de licencias autorizadas (miles)	1	20,0%	1	20,5%	53,2%
* N° de licencias rechazadas (miles)	2	80,0%	3	79,5%	48,2%
N° de días autorizados (miles)	6		9		57,2%
N° de días rechazados (miles)	31		46		50,4%
Monto total de SIL (mill \$ diciembre 2006) (**)	\$ 105		\$ 163		56,3%
5.- Total					
N° de licencias tramitadas	918		990		7,9%
* N° de licencias autorizadas (miles)	824	89,8%	877	88,6%	6,5%
* N° de licencias rechazadas (miles)	94	10,2%	113	11,4%	19,9%
N° de días autorizados (miles)	8.886		9.506		7,0%
N° de días rechazados (miles)	1.352		1.659		22,7%
Monto total de SIL (mill \$ diciembre 2006) (**)	\$ 158.074		\$ 171.181		8,3%

Fuente: Superintendencia de Salud, Archivo Maestro de Licencias Médicas.

(*) Incluye licencias por patologías del embarazo.

(**) Monto total de SIL = monto subsidio líquido + monto aporte previsional.

(***) Incluye licencias pre y post natal.

**CUADRO N° 4.1
LICENCIAS MEDICAS DE CARGO DE ISAPRE COMPARADAS DEL SISTEMA ISAPRE
PERIODO ENERO-DICIEMBRE**

Variables seleccionadas	2005		2006		Variación anual
	Valores	Estructura porcentual	Valores	Estructura porcentual	
1.- Curativas (*)					
N° licencias autorizadas (miles)	701	80,8%	747	80,8%	6,6%
N° días pagados (miles)	6.223		4.961		-20,3%
Monto total de SIL (mill \$ diciembre 2006) (**)	\$ 102.747		\$ 109.373		6,4%
3.- Licencias reclamadas (***)					
N° licencias autorizadas (miles)	167	19,2%	178	19,2%	6,7%
N° días pagados (miles)	1.386		1.753		26,5%
Monto total de SIL (mill \$ diciembre 2006) (**)	\$ 23.720		\$ 31.147		31,3%
4.- Total de cargo isapre					
N° licencias autorizadas (miles)	868	100,0%	925	100,0%	6,6%
N° días pagados (miles)	7.609		6.714		-11,8%
Monto total de SIL (mill \$ diciembre 2006) (**)	\$ 126.468		\$ 140.521		11,1%

Fuente: Superintendencia de Salud, Archivo Maestro de Licencias Médicas.

(*) Incluye licencias por patologías del embarazo.

(**) Monto total de SIL = monto subsidio líquido + monto aporte previsional.

**CUADRO N° 4.2
TASA PROMEDIO ANUAL POR COTIZANTES ACTIVOS SEGÚN SEXO (1)
ENERO-DICIEMBRE DE 2006**

Sexo	Tipo licencia	Lic. Tramitadas por c/100 cotizantes	Días solicitados por cotizante	Lic. Autorizadas por c/100 cotizante	Días autorizados por cotizante	Días pagados por cotizante	En \$ de diciembre de 2006			
							SIL líquido	Aporte previsional Pensiones	Aporte previsional Salud	Costo SIL (*)
Masculino	Curativas	54,8	5,2	48,6	4,0	3,2	\$ 54.473	\$ 10.958	\$ 7.933	\$ 73.365
	Total	54,8	5,2	48,6	4,0	3,2	\$ 54.473	\$ 10.958	\$ 7.933	\$ 73.365
Femenino	Curativas	107,1	10,3	92,7	7,4	5,7	\$ 91.070	\$ 19.000	\$ 13.786	\$ 123.857
	Patologías del Embarazo	13,3	1,7	12,9	1,6	1,5	\$ 21.715	\$ 3.730	\$ 2.723	\$ 28.169
	Maternales	12,6	7,7	12,5	7,2	7,1	\$ 105.799	\$ 17.986	\$ 16.396	\$ 140.181
	Enf. Hijo Menor	26,0	4,2	30,6	3,7	3,6	\$ 48.276	\$ 8.194	\$ 8.562	\$ 65.032
	Total	153,5	21,0	136,7	17,2	15,3	\$ 229.697	\$ 42.587	\$ 35.616	\$ 307.900
	Total	88,9	10,7	78,8	8,5	7,3	\$ 114.538	\$ 21.800	\$ 17.420	\$ 153.757

Fuente: Superintendencia de Salud, Archivo Maestro de Licencias Médicas.

(1) Cotizantes activos = trabajadores dependientes e independientes.

(*) Costo SIL = Subsidio líquido + Aporte previsional pensiones + Aporte previsional salud.

**CUADRO N° 4.3
NUMERO DE LICENCIAS TRAMITADAS POR TIPO DE LICENCIA Y TIPO DE RESOLUCION
ENERO-DICIEMBRE DE 2006**

Tipo licencia	Tipo resolución	N° licencias tramitadas	N° días solicitados	Días solicitados por licencia	N° días autorizados	Días autorizados por licencia	N° días a pagar	Días pagados por licencia	En millones de \$ de diciembre de 2006			
									SIL líquido	Aporte previsional Pensiones	Aporte previsional Salud	Costo SIL (*)
Curativas	Autorizadas	606.602	5.045.511	8,3	5.028.427	8,3	4.009.058	6,6	\$ 66.911	\$ 13.542	\$ 9.806	\$ 90.259
	Ampliadas	61	931	15,3	1.022	16,8	1.025	16,8	\$ 23	\$ 3	\$ 2	\$ 29
	Reducidas	102.101	1.262.321	12,4	717.297	7,0	500.471	4,9	\$ 7.652	\$ 1.719	\$ 1.253	\$ 10.624
	Rechazadas	100.701	1.428.659	14,2								
Total	809.465	7.737.422	9,6	5.746.746	8,1	4.510.554	6,4	\$ 74.586	\$ 15.263	\$ 11.062	\$ 100.912	
Patologías del Embarazo	Autorizadas	36.325	453.653	12,5	453.590	12,5	430.716	11,9	\$ 6.266	\$ 1.072	\$ 782	\$ 8.120
	Ampliadas	20	110	5,5	160	8,0	160	8,0	\$ 2	\$ 0	\$ 0	\$ 2
	Reducidas	2.357	36.281	15,4	22.555	9,6	19.193	8,1	\$ 256	\$ 48	\$ 36	\$ 340
	Rechazadas	1.198	15.941	13,3								
Total	39.900	505.985	12,7	476.305	12,3	450.069	11,6	\$ 6.523	\$ 1.120	\$ 818	\$ 8.462	
Maternales	Autorizadas	32.344	1.868.289	57,8	1.816.451	56,2	1.785.778	55,2	\$ 26.782	\$ 4.552	\$ 4.047	\$ 35.381
	Ampliadas	58	312	5,4	414	7,1	408	7,0	\$ 5	\$ 1	\$ 1	\$ 7
	Reducidas	5.029	409.450	81,4	359.987	71,6	357.172	71,0	\$ 4.994	\$ 850	\$ 877	\$ 6.721
	Rechazadas	526	34.940	66,4								
Total	37.957	2.312.991	60,9	2.176.852	58,2	2.143.358	57,3	\$ 31.781	\$ 5.403	\$ 4.925	\$ 42.109	
Enf. Hijo Menor	Autorizadas	88.314	1.060.444	12,0	1.058.823	12,0	1.030.677	11,7	\$ 14.061	\$ 2.385	\$ 2.488	\$ 18.934
	Ampliadas	1	30	30,0	30	30,0	30	30,0	\$ 0	\$ 0	\$ 0	\$ 1
	Reducidas	3.495	59.194	16,9	37.890	10,8	36.172	10,3	\$ 441	\$ 76	\$ 83	\$ 600
	Rechazadas	7.398	133.576	18,1								
Total	99.208	1.253.244	12,6	1.096.743	11,9	1.066.879	11,6	\$ 14.502	\$ 2.461	\$ 2.572	\$ 19.535	
Sin clasificar	Autorizadas	599	7.617	12,7	7.612	12,7	7.154	11,9	\$ 109	\$ 19	\$ 14	\$ 142
	Ampliadas											
	Reducidas	167	2.641	15,8	1.484	8,9	1.208	7,2	\$ 16	\$ 3	\$ 3	\$ 22
	Rechazadas	2.964	46.099	15,6								
Total	3.730	56.357	15,1	9.096	11,9	8.362	10,9	\$ 125	\$ 22	\$ 16	\$ 163	
Total	Autorizadas	764.184	8.435.514	11,0	8.364.903	10,9	7.263.383	657.999,2	\$ 114.129	\$ 21.570	\$ 17.137	\$ 152.836
	Ampliadas	140	1.383	9,9	1.626	11,6	1.623	164,3	\$ 31	\$ 4	\$ 4	\$ 39
	Reducidas	113.149	1.769.887	15,6	1.139.213	10,1	914.216	58.445,9	\$ 13.358	\$ 2.695	\$ 2.252	\$ 18.306
	Rechazadas	112.787	1.659.215	14,7								
Total	990.260	11.865.999	12,0	9.505.742	10,8	8.179.222	9,3	\$ 127.518	\$ 24.270	\$ 19.394	\$ 171.181	

Fuente: Superintendencia de Salud, Archivo Maestro de Licencias Médicas.
(*) Costo SIL = Subsidio líquido + Aporte previsional pensiones + Aporte previsional salud.

**CUADRO N° 4.4
NUMERO DE LICENCIAS RECLAMADAS POR TIPO DE RESOLUCION (1)
ENERO-DICIEMBRE DE 2006 (*)**

Tipo de situación	Tipo Fallo	N° licencias reclamadas	N° días a pagar	Días pagados por licencia	En millones de \$ de diciembre de 2006			Costo SIL (**)
					SIL líquido	Aporte previsional Pensiones	Aporte previsional Salud	
Redictámen de la COMPIN	Acoge	109.359	1.334.115	12,2	\$ 18.995	\$ 2.875	\$ 2.317	\$ 24.188
	Acoge parcialmente	2.470	18.122	7,3	\$ 228	\$ 35	\$ 28	\$ 292
	Rechaza	16.618	944	0,1				
	Sin clasificación	7						
	Total	128.454	1.353.181	10,5	\$ 19.224	\$ 2.910	\$ 2.345	\$ 24.479
Reconsideración Isapre	Acoge	30.551	289.238	9,5	\$ 3.576	\$ 540	\$ 433	\$ 4.549
	Acoge parcialmente	328	2.053	6,3	\$ 19	\$ 3	\$ 2	\$ 24
	Rechaza	924						
	Sin clasificación	34	313	9,2				
	Total	31.837	291.604	9,2	\$ 3.595	\$ 543	\$ 435	\$ 4.573
Reliquidaciones	Acoge							
	Acoge parcialmente							
	Rechaza							
	Sin clasificación	34.966	109.391	3,1	\$ 1.711	\$ 199	\$ 185	\$ 2.095
	Total	34.966	109.391	3,1	\$ 1.711	\$ 199	\$ 185	\$ 2.095
Total	Acoge	139.910	1.623.353	11,6	\$ 22.572	\$ 3.415	\$ 2.750	\$ 28.737
	Acoge parcialmente	2.798	20.175	7,2	\$ 247	\$ 38	\$ 30	\$ 316
	Rechaza	17.542	944	0,1				
	Sin clasificación	35.007	109.704	3,1	\$ 1.711	\$ 199	\$ 185	\$ 2.095
	Total	195.257	1.754.176	9,0	\$ 24.530	\$ 3.652	\$ 2.966	\$ 31.147

Fuente: Superintendencia de Salud, Archivo Maestro de Licencias Médicas.

(1) Incluye licencias curativas, patologías del embarazo, maternales, hijo menor y otras sin clasificar.

(*) Cifras preliminares sujetas a confirmación y/o cambios.

(**) Costo SIL = Subsidio líquido + Aporte previsional pensiones + Aporte previsional salud.

**CUADRO N° 4.5
MONTO DE SUBSIDIO DE CARGO ISAPRE
ENERO-DICIEMBRE DE 2006**

	Tipo de Licencia			Total
	Curativas	Patologías del Embarazo	Reclamadas	
N° licencias autorizadas	708.764	38.702	177.715	925.181
N° días pagados	4.510.554	450.069	1.753.232	6.713.855
SIL líquido (*)	\$ 74.586	\$ 6.523	\$ 24.530	\$ 105.639
Aporte previsional Pensiones (*)	\$ 15.263	\$ 1.120	\$ 3.652	\$ 20.036
Aporte previsional Salud (*)	\$ 11.062	\$ 818	\$ 2.966	\$ 14.846
Costo SIL (*) (**)	\$ 100.912	\$ 8.462	\$ 31.147	\$ 140.521

Fuente: Superintendencia de Salud, Archivo Maestro de Licencias Médicas.

(*) Cifras expresadas en millones de pesos de diciembre de 2006

(**) Costo SIL = Subsidio líquido + Aporte previsional pensiones + Aporte previsional salud.

CUADRO N° 4.6
NUMERO DE LICENCIAS TRAMITADAS POR REGION Y TIPO DE LICENCIA
ENERO-DICIEMBRE DE 2006

Tipo licencia	Variables	Regiones												Sin clasificar	Total	
		I	II	III	IV	V	VI	VII	VIII	IX	X	XI	XII			RM
Curativas	N° licencias tramitadas	24.345	50.917	12.315	11.958	49.832	34.230	19.331	62.783	23.961	41.092	3.676	9.304	465.710	11	809.465
	N° días solicitados	233.678	435.105	116.565	113.239	484.646	333.300	167.617	642.344	225.036	363.479	36.110	95.846	4.490.322	135	7.737.422
	Días solicitados por lic.	9,6	8,5	9,5	9,5	9,7	9,7	8,7	10,2	9,4	8,8	9,8	10,3	9,6	12,3	9,6
	N° días autorizados	162.861	323.997	86.278	84.606	366.618	242.114	134.612	481.394	171.316	295.455	27.726	73.389	3.296.273	107	5.746.746
	Días autorizados por lic.	7,8	7,1	7,8	7,9	8,3	8,3	7,5	8,7	8,0	7,8	8,5	8,9	8,2	10,7	8,1
Patologías del Embarazo	N° licencias tramitadas	1.011	1.029	322	316	2.172	1.330	658	2.573	1.017	1.342	181	179	27.770		39.900
	N° días solicitados	12.095	13.834	4.185	3.907	28.663	19.690	7.572	39.449	13.397	15.830	2.354	1.938	343.071		505.985
	Días solicitados por lic.	12,0	13,4	13,0	12,4	13,2	14,8	11,5	15,3	13,2	11,8	13,0	10,8	12,4		12,7
	N° días autorizados	11.534	12.885	3.935	3.486	27.167	17.288	7.148	37.267	12.578	15.031	2.235	1.850	323.901		476.305
	Días autorizados por lic.	11,6	13,0	12,6	11,8	12,8	14,0	11,2	14,8	12,8	11,5	12,5	10,5	12,0		12,3
Maternales	N° licencias tramitadas	816	1.004	269	334	1.872	1.157	691	2.244	989	1.631	181	228	26.541		37.957
	N° días solicitados	50.501	62.634	16.820	20.338	114.825	68.797	42.618	136.031	60.697	98.383	10.711	13.300	1.617.336		2.312.991
	Días solicitados por lic.	61,9	62,4	62,5	60,9	61,3	59,5	61,7	60,6	61,4	60,3	59,2	58,3	60,9		60,9
	N° días autorizados	46.426	46.409	15.514	18.664	108.171	65.164	40.815	129.083	57.138	94.063	10.447	12.937	1.532.021		2.176.852
	Días autorizados por lic.	57,4	46,5	58,3	56,7	58,5	57,6	59,7	58,2	58,7	58,0	57,0	57,0	58,6		58,2
Enf. Hijo Menor	N° licencias tramitadas	1.380	1.350	236	444	2.803	3.885	868	3.395	2.942	1.954	161	283	79.507		99.208
	N° días solicitados	14.525	13.928	2.498	4.406	30.046	52.843	8.787	34.744	34.031	19.187	1.356	3.362	1.033.531		1.253.244
	Días solicitados por lic.	10,5	10,3	10,6	9,9	10,7	13,6	10,1	10,2	11,6	9,8	8,4	11,9	13,0		12,6
	N° días autorizados	13.363	11.847	2.239	3.833	26.539	43.701	7.496	31.767	30.832	18.153	1.318	3.133	902.522		1.096.743
	Días autorizados por lic.	10,1	9,2	10,0	9,4	10,2	12,3	9,5	9,9	11,1	9,5	8,4	11,3	12,3		11,9
Sin clasificar	N° licencias tramitadas	52	44	38	29	133	108	54	288	109	136	6	22	2.711		3.730
	N° días solicitados	940	722	643	508	1.865	1.813	783	5.130	1.567	1.669	47	349	40.321		56.357
	Días solicitados por lic.	18,1	16,4	16,9	17,5	14,0	16,8	14,5	17,8	14,4	12,3	7,8	15,9	14,9		15,1
	N° días autorizados	168	77	267	45	394	459	227	1.254	307	242	9	27	5.620		9.096
	Días autorizados por lic.	15,3	8,6	22,3	6,4	10,6	15,3	14,2	18,4	17,1	8,6	4,5	13,5	10,7		11,9
Total	N° licencias tramitadas	27.604	54.344	13.180	13.081	56.812	40.710	21.602	71.283	29.018	46.155	4.205	10.016	602.239	11	990.260
	N° días solicitados	311.739	526.223	140.711	142.398	660.045	476.443	227.377	857.698	334.728	498.548	50.578	114.795	7.524.581	135	11.865.999
	Días solicitados por lic.	11,3	9,7	10,7	10,9	11,6	11,7	10,5	12,0	11,5	10,8	12,0	11,5	12,5		12,0
	N° días autorizados	234.352	395.215	108.233	110.634	528.889	368.726	190.298	680.765	272.171	422.944	41.735	91.336	6.060.337	107	9.505.742
	Días autorizados por lic.	9,8	8,1	9,1	9,4	10,4	10,5	9,5	10,7	10,4	9,9	11,0	10,3	11,4		10,8

Fuente: Superintendencia de Salud, Archivo Maestro de Licencias Médicas.

**CUADRO N° 4.7
MONTO DE SUBSIDIOS PAGADOS POR REGION Y TIPO DE LICENCIA
ENERO-DICIEMBRE DE 2006**

Tipo licencia	Variables	Regiones												Sin clasificar	Total	
		I	II	III	IV	V	VI	VII	VIII	IX	X	XI	XII			
Curativas	N° licencias autorizadas	20.792	45.485	11.103	10.706	44.076	29.190	17.861	55.303	21.385	37.816	3.263	8.219	403.555	10	708.784
	N° días a pagar	126.203	261.665	68.538	65.977	289.570	200.384	100.829	387.872	131.770	223.471	21.879	58.794	2.573.503	99	4.510.554
	Días pagados por lic. Autorizada	6,1	5,8	6,2	6,2	6,6	6,9	5,6	7,0	6,2	5,9	6,7	7,2	6,4	9,9	6,4
	SIL líquido (mill \$ diciembre 2006)	\$ 2.008	\$ 5.046	\$ 1.293	\$ 1.119	\$ 4.786	\$ 3.614	\$ 1.625	\$ 6.517	\$ 2.055	\$ 3.520	\$ 383	\$ 1.051	\$ 41.578	\$ 1	\$ 74.586
	Aporte previsional Pensiones (mill \$ diciembre 2006)	\$ 408	\$ 1.014	\$ 256	\$ 232	\$ 989	\$ 428	\$ 350	\$ 1.289	\$ 429	\$ 751	\$ 77	\$ 212	\$ 8.569	\$ 0	\$ 15.263
	Aporte previsional Salud (mill \$ diciembre 2006)	\$ 301	\$ 673	\$ 232	\$ 157	\$ 698	\$ 445	\$ 246	\$ 894	\$ 299	\$ 516	\$ 56	\$ 154	\$ 6.393	\$ 0	\$ 11.062
	Costo SIL (mill \$ diciembre 2006)	\$ 2.710	\$ 6.732	\$ 1.780	\$ 1.508	\$ 6.473	\$ 4.745	\$ 2.221	\$ 8.699	\$ 2.783	\$ 4.786	\$ 517	\$ 1.416	\$ 56.540	\$ 2	\$ 100.912
Patologías del Embarazo	N° licencias autorizadas	991	993	313	295	2.116	1.232	640	2.519	985	1.311	179	176	26.952		38.702
	N° días a pagar	10.842	12.342	3.639	3.280	25.603	16.609	6.538	36.110	12.012	13.825	2.121	1.677	305.471		450.069
	Días pagados por lic. Autorizada	10,9	12,4	11,6	11,1	12,1	13,5	10,2	14,3	12,2	10,5	11,8	9,5	11,3		11,6
	SIL líquido (mill \$ diciembre 2006)	\$ 121	\$ 185	\$ 94	\$ 52	\$ 362	\$ 207	\$ 95	\$ 499	\$ 164	\$ 188	\$ 30	\$ 23	\$ 4.543		\$ 6.523
	Aporte previsional Pensiones (mill \$ diciembre 2006)	\$ 21	\$ 31	\$ 9	\$ 9	\$ 62	\$ 34	\$ 17	\$ 83	\$ 28	\$ 33	\$ 5	\$ 4	\$ 784		\$ 1.120
	Aporte previsional Salud (mill \$ diciembre 2006)	\$ 16	\$ 22	\$ 6	\$ 6	\$ 44	\$ 25	\$ 11	\$ 59	\$ 20	\$ 23	\$ 4	\$ 3	\$ 580		\$ 818
	Costo SIL (mill \$ diciembre 2006)	\$ 158	\$ 237	\$ 67	\$ 67	\$ 467	\$ 266	\$ 124	\$ 641	\$ 212	\$ 245	\$ 39	\$ 29	\$ 5.908		\$ 8.462
Maternales	N° licencias autorizadas	809	997	266	329	1.850	1.131	684	2.217	974	1.605	180	227	26.162		37.431
	N° días a pagar	47.093	57.552	15.396	18.699	105.253	62.844	39.005	124.561	55.718	91.156	10.271	12.545	1.503.265		2.143.358
	Días pagados por lic. Autorizada	58,2	57,7	57,9	56,8	56,9	55,6	57,0	56,2	57,2	56,8	57,1	55,3	57,5		57,3
	SIL líquido (mill \$ diciembre 2006)	\$ 532	\$ 803	\$ 278	\$ 1.428	\$ 792	\$ 428	\$ 526	\$ 1.773	\$ 725	\$ 1.205	\$ 159	\$ 178	\$ 23.155		\$ 31.781
	Aporte previsional Pensiones (mill \$ diciembre 2006)	\$ 89	\$ 121	\$ 38	\$ 47	\$ 247	\$ 134	\$ 91	\$ 302	\$ 125	\$ 208	\$ 27	\$ 32	\$ 3.941		\$ 5.403
	Aporte previsional Salud (mill \$ diciembre 2006)	\$ 78	\$ 98	\$ 29	\$ 29	\$ 207	\$ 112	\$ 76	\$ 245	\$ 105	\$ 170	\$ 21	\$ 25	\$ 3.721		\$ 4.925
	Costo SIL (mill \$ diciembre 2006)	\$ 699	\$ 1.022	\$ 294	\$ 364	\$ 1.882	\$ 1.038	\$ 693	\$ 2.320	\$ 956	\$ 1.583	\$ 207	\$ 235	\$ 30.818		\$ 42.109
Enf. Hijo Menor	N° licencias autorizadas	1.321	1.293	225	407	2.602	3.548	788	3.223	2.772	1.903	156	278	73.294		91.810
	N° días a pagar	12.470	11.440	2.024	3.462	24.839	42.943	6.941	30.070	29.700	16.452	1.146	2.883	882.509		1.066.879
	Días pagados por lic. Autorizada	9,4	8,8	9,0	8,5	9,5	12,1	8,8	9,3	10,7	8,6	7,3	10,4	12,0		11,6
	SIL líquido (mill \$ diciembre 2006)	\$ 134	\$ 158	\$ 33	\$ 52	\$ 332	\$ 488	\$ 90	\$ 428	\$ 397	\$ 213	\$ 16	\$ 48	\$ 12.114		\$ 14.502
	Aporte previsional Pensiones (mill \$ diciembre 2006)	\$ 24	\$ 28	\$ 6	\$ 9	\$ 59	\$ 82	\$ 17	\$ 73	\$ 68	\$ 39	\$ 3	\$ 8	\$ 2.045		\$ 2.461
	Aporte previsional Salud (mill \$ diciembre 2006)	\$ 23	\$ 26	\$ 5	\$ 8	\$ 59	\$ 76	\$ 16	\$ 64	\$ 61	\$ 35	\$ 3	\$ 8	\$ 2.189		\$ 2.572
	Costo SIL (mill \$ diciembre 2006)	\$ 180	\$ 212	\$ 43	\$ 69	\$ 450	\$ 645	\$ 124	\$ 565	\$ 287	\$ 522	\$ 22	\$ 65	\$ 16.348		\$ 19.535
Sin clasificar	N° licencias autorizadas	11	9	12	7	37	30	16	68	18	28	2	2	526		766
	N° días a pagar	166	60	262	33	352	433	197	1.248	287	191	6	27	5.100		8.362
	Días pagados por lic. Autorizada	15,1	6,7	21,8	4,7	9,5	14,4	12,3	18,4	15,9	6,8	3,0	13,5	9,7		10,9
	SIL líquido (mill \$ diciembre 2006)	\$ 2	\$ 1	\$ 5	\$ 1	\$ 5	\$ 6	\$ 3	\$ 22	\$ 5	\$ 3	\$ 0	\$ 0	\$ 72		\$ 125
	Aporte previsional Pensiones (mill \$ diciembre 2006)	\$ 0	\$ 0	\$ 1	\$ 0	\$ 1	\$ 1	\$ 0	\$ 3	\$ 1	\$ 1	\$ 0	\$ 0	\$ 13		\$ 22
	Aporte previsional Salud (mill \$ diciembre 2006)	\$ 0	\$ 0	\$ 1	\$ 0	\$ 1	\$ 1	\$ 0	\$ 2	\$ 1	\$ 0	\$ 0	\$ 0	\$ 10		\$ 16
	Costo SIL (mill \$ diciembre 2006)	\$ 3	\$ 1	\$ 7	\$ 1	\$ 7	\$ 8	\$ 4	\$ 28	\$ 6	\$ 4	\$ 0	\$ 1	\$ 95		\$ 163
Total	N° licencias autorizadas	23.924	48.777	11.919	11.744	50.681	35.131	19.989	63.830	26.134	42.863	3.780	8.902	530.489	10	877.473
	N° días a pagar	196.774	343.059	89.859	91.451	445.617	323.213	153.510	579.861	229.487	345.095	35.423	75.926	5.269.848	99	8.179.222
	Días pagados por lic. Autorizada	8,2	7,0	7,5	7,8	8,8	9,2	7,7	9,2	8,8	8,1	9,4	8,5	9,9		9,3
	SIL líquido (mill \$ diciembre 2006)	\$ 2.788	\$ 6.193	\$ 1.612	\$ 1.502	\$ 6.913	\$ 5.106	\$ 2.338	\$ 9.239	\$ 3.345	\$ 5.130	\$ 588	\$ 1.300	\$ 81.462	\$ 1	\$ 127.518
	Aporte previsional Pensiones (mill \$ diciembre 2006)	\$ 542	\$ 1.194	\$ 309	\$ 298	\$ 1.358	\$ 937	\$ 476	\$ 1.751	\$ 651	\$ 1.031	\$ 113	\$ 257	\$ 15.352	\$ 0	\$ 24.270
	Aporte previsional Salud (mill \$ diciembre 2006)	\$ 418	\$ 818	\$ 272	\$ 209	\$ 1.009	\$ 658	\$ 350	\$ 1.263	\$ 486	\$ 744	\$ 83	\$ 190	\$ 12.894	\$ 0	\$ 19.394
	Costo SIL (mill \$ diciembre 2006)	\$ 3.748	\$ 8.205	\$ 2.193	\$ 2.009	\$ 9.279	\$ 6.701	\$ 3.165	\$ 12.253	\$ 4.482	\$ 6.905	\$ 784	\$ 1.746	\$ 109.708	\$ 2	\$ 171.181

Fuente: Superintendencia de Salud, Archivo Maestro de Licencias Médicas.

**CUADRO N° 4.8.1
NUMERO DE LICENCIAS TRAMITADAS POR TRAMOS DE EDAD Y TIPO DE LICENCIA DE COTIZANTES SEXO MASCULINO
ENERO-DICIEMBRE DE 2006**

Tipo licencia	Variables	Tramos de edad										Sin clasificar	Total	
		15-19	20-24	25-29	30-34	35-39	40-44	45-49	50-54	55-59	60-64			65 y más
Curativas	N° licencias tramitadas	1.402	25.740	52.857	65.246	59.869	55.181	45.845	38.301	31.034	18.425	7.749	7	401.656
	N° días solicitados	10.703	197.787	423.080	554.117	536.789	510.153	454.820	413.801	365.028	240.147	111.134	74	3.817.633
	Días solicitados por lic.	7,6	7,7	8,0	8,5	9,0	9,2	9,9	10,8	11,8	13,0	14,3	10,6	9,5
	N° días autorizados	7.498	141.974	316.217	415.533	407.420	392.250	351.389	328.689	293.604	194.750	92.132	74	2.941.530
Sin clasificar	Días autorizados por lic.	6,2	6,4	6,8	7,2	7,7	8,0	8,7	9,6	10,5	11,7	13,1	10,6	8,3
	N° licencias tramitadas	1	5	23	32	40	25	7	4	4	1	3		141
	N° días solicitados	7	71	194	501	495	439	54	13	4	4	22		1.800
	Días solicitados por lic.		14,2	8,4	15,7	12,4	17,6	7,7	3,3			7,3		12,8
Total	N° días autorizados	3	35	177	362	383	411	43	13	4	4	22		1.453
	Días autorizados por lic.	3,0	8,8	8,9	15,7	12,0	17,1	7,2	3,3	4,0	4,0	7,3		12,3
	N° licencias tramitadas	1.403	25.745	52.880	65.278	59.909	55.206	45.852	38.305	31.034	18.426	7.752	7	401.797
	N° días solicitados	10.710	197.858	423.274	554.618	537.284	510.592	454.874	413.814	365.028	240.151	111.156	74	3.819.433
Total	Días solicitados por lic.	7,6	7,7	8,0	8,5	9,0	9,2	9,9	10,8	11,8	13,0	14,3	10,6	9,5
	N° días autorizados	7.501	142.009	316.394	415.895	407.803	392.661	351.432	328.702	293.604	194.754	92.154	74	2.942.983
	Días autorizados por lic.	6,2	6,4	6,8	7,2	7,7	8,0	8,6	9,6	10,5	11,7	13,1	10,6	8,3

Fuente: Superintendencia de Salud, Archivo Maestro de Licencias Médicas.

**CUADRO N° 4.8.2
NUMERO DE LICENCIAS TRAMITADAS POR TRAMOS DE EDAD Y TIPO DE LICENCIA DE COTIZANTES SEXO FEMENINO
ENERO-DICIEMBRE DE 2006**

Tipo licencia	Variables	Tramos de edad											Sin clasificar	Total
		15-19	20-24	25-29	30-34	35-39	40-44	45-49	50-54	55-59	60-64	65 y más		
Curativas	N° licencias tramitadas	538	13.338	51.237	72.684	60.315	53.032	50.095	48.488	39.026	14.998	4.057	1	407.809
	N° días solicitados	3.599	103.826	421.943	662.755	572.269	520.962	516.075	494.869	415.416	159.025	49.020	30	3.919.789
	Días solicitados por lic.	6,7	7,8	8,2	9,1	9,5	9,8	10,3	10,2	10,6	10,6	12,1	30,0	9,6
	N° días autorizados	2.401	68.928	293.635	453.693	399.730	370.590	382.923	368.150	306.646	119.653	38.837	30	2.805.216
	Días autorizados por lic.	5,2	6,1	6,6	7,3	7,7	8,1	8,8	8,6	8,9	9,0	10,5	30,0	7,9
Patologías del Embarazo	N° licencias tramitadas	95	2.532	10.910	16.268	8.051	1.907	118	6	3				39.890
	N° días solicitados	1.042	30.273	136.439	206.452	104.746	25.411	1.441	44	15				505.863
	Días solicitados por lic.	11,0	12,0	12,5	12,7	13,0	13,3	12,2	7,3	5,0				12,7
	N° días autorizados	809	27.506	128.466	194.770	99.058	24.134	1.389	43	15				476.190
	Días autorizados por lic.	9,7	11,5	12,1	12,3	12,7	12,9	12,0	7,2	5,0				0,9
Maternales	N° licencias tramitadas	53	1.601	9.255	16.711	8.498	1.692	90	7	2				37.918
	N° días solicitados	2.985	97.228	561.575	1.019.764	519.429	105.412	5.488	127	61	60	168		2.312.297
	Días solicitados por lic.	56,3	60,7	60,7	61,0	61,1	62,3	61,0	18,1	8,7	30,0	84,0		61,0
	N° días autorizados	2.790	89.986	527.804	964.054	488.491	97.662	5.122	127	46	50	148		2.176.280
	Días autorizados por lic.	53,7	57,5	57,9	58,4	58,1	58,8	58,9	18,1	7,7	25,0	74,0		58,2
Enf. Hijo Menor	N° licencias tramitadas	40	3.793	23.012	43.504	23.139	5.296	308	5	2				99.116
	N° días solicitados	442	45.828	291.914	545.826	295.398	68.275	4.288	58	171	60			1.252.260
	Días solicitados por lic.	11,1	12,1	12,7	12,5	12,8	12,9	13,9	11,6	10,1	30,0			12,6
	N° días autorizados	415	38.898	254.447	480.718	259.212	58.319	3.687	58	164	59			1.095.977
	Días autorizados por lic.	10,4	11,3	12,0	11,9	12,1	12,1	13,3	11,6	10,3	29,5			11,9
Total	N° licencias tramitadas	726	21.264	94.414	149.167	100.003	61.927	50.611	48.506	39.050	15.005	4.059	1	584.733
	N° días solicitados	8.068	277.155	1.411.871	2.434.797	1.491.842	720.060	527.292	495.098	415.648	159.160	49.188	30	7.990.209
	Días solicitados por lic.	11,1	13,0	15,0	16,3	14,9	11,6	10,4	10,2	10,6	10,6	12,1	30,0	13,7
	N° días autorizados	6.415	225.318	1.204.352	2.093.235	1.246.491	550.705	393.121	368.378	306.856	119.777	38.985	30	6.553.663
	Días autorizados por lic.	10,1	12,0	14,1	15,5	14,0	10,2	8,9	8,6	8,9	9,0	10,6	30,0	12,6

Fuente: Superintendencia de Salud, Archivo Maestro de Licencias Médicas.

**CUADRO N° 4.9.1
MONTO DE SUBSIDIOS PAGADOS POR TRAMOS DE EDAD Y TIPO DE LICENCIA DE COTIZANTES SEXO MASCULINO
ENERO-DICIEMBRE DE 2006**

Tipo Licencia	Variables	Tramos de edad											Sin clasificar	Total
		15-19	20-24	25-29	30-34	35-39	40-44	45-49	50-54	55-59	60-64	65 y más		
Curativas	N° licencias autorizadas	1.201	22.237	46.528	57.506	52.823	49.064	40.623	34.249	27.905	16.620	7.048	7	355.811
	N° días a pagar	4.518	94.117	224.812	308.742	314.668	310.667	287.215	279.452	254.241	172.928	83.278	67	2.334.705
	Días pagados por lic. Autorizada	3,8	4,2	4,8	5,4	6,0	6,3	7,1	8,2	9,1	10,4	11,8	9,6	6,6
	SIL líquido (mill \$ diciembre 2006)	\$ 28	\$ 751	\$ 2.784	\$ 4.789	\$ 5.360	\$ 5.592	\$ 5.369	\$ 5.355	\$ 4.969	\$ 3.306	\$ 1.591	\$ 2	\$ 39.896
	Aporte previsional pensiones (mill \$ diciembre 2006)	\$ 7	\$ 183	\$ 636	\$ 1.048	\$ 1.132	\$ 1.148	\$ 1.063	\$ 1.024	\$ 931	\$ 612	\$ 244	\$ 0	\$ 8.026
	Aporte previsional salud (mill \$ diciembre 2006)	\$ 4	\$ 115	\$ 407	\$ 696	\$ 786	\$ 814	\$ 777	\$ 753	\$ 705	\$ 481	\$ 271	\$ 0	\$ 5.810
	Costo SIL (mill \$ diciembre 2006)	\$ 39	\$ 1.049	\$ 3.827	\$ 6.532	\$ 7.278	\$ 7.554	\$ 7.209	\$ 7.132	\$ 6.605	\$ 4.399	\$ 2.106	\$ 2	\$ 53.732
Sin clasificar	N° licencias autorizadas	1	4	20	23	32	24	6	4	4	1	3		118
	N° días a pagar		48	152	371	352	380	28	6	6	1	1		1.339
	Días pagados por lic. Autorizada		12,0	7,6	16,1	11,0	15,8	4,7	1,5	1,5	1,0	0,3		11,3
	SIL líquido (mill \$ diciembre 2006)	\$ 0	\$ 0	\$ 1	\$ 4	\$ 4	\$ 10	\$ 0	\$ 0	\$ 0	\$ 0	\$ 0	\$ 0	\$ 20
	Aporte previsional pensiones (mill \$ diciembre 2006)	\$ 0	\$ 0	\$ 0	\$ 1	\$ 1	\$ 1	\$ 0	\$ 0	\$ 0	\$ 0	\$ 0	\$ 0	\$ 3
	Aporte previsional salud (mill \$ diciembre 2006)	\$ 0	\$ 0	\$ 2	\$ 1	\$ 1	\$ 1	\$ 1	\$ 0	\$ 0	\$ 0	\$ 0	\$ 0	\$ 3
	Costo SIL (mill \$ diciembre 2006)	\$ 0	\$ 0	\$ 2	\$ 5	\$ 4	\$ 11	\$ 1	\$ 0	\$ 0	\$ 0	\$ 0	\$ 0	\$ 23
Total	N° licencias autorizadas	1.202	22.241	46.548	57.529	52.855	49.088	40.629	34.255	27.905	16.621	7.051	7	355.929
	N° días a pagar	4.518	94.165	224.964	309.113	315.020	311.047	287.243	279.458	254.241	172.929	83.279	67	2.336.044
	Días pagados por lic. Autorizada	3,8	4,2	4,8	5,4	6,0	6,3	7,1	8,2	9,1	10,4	11,8	9,6	6,6
	SIL líquido (mill \$ diciembre 2006)	\$ 28	\$ 752	\$ 2.785	\$ 4.793	\$ 5.363	\$ 5.602	\$ 5.369	\$ 5.356	\$ 4.969	\$ 3.306	\$ 1.591	\$ 2	\$ 39.915
	Aporte previsional pensiones (mill \$ diciembre 2006)	\$ 7	\$ 183	\$ 636	\$ 1.049	\$ 1.132	\$ 1.149	\$ 1.063	\$ 1.024	\$ 931	\$ 612	\$ 244	\$ 0	\$ 8.029
	Aporte previsional salud (mill \$ diciembre 2006)	\$ 4	\$ 115	\$ 408	\$ 696	\$ 787	\$ 815	\$ 777	\$ 753	\$ 705	\$ 481	\$ 271	\$ 0	\$ 5.810
	Costo SIL (mill \$ diciembre 2006)	\$ 39	\$ 1.049	\$ 3.829	\$ 6.538	\$ 7.283	\$ 7.566	\$ 7.209	\$ 7.132	\$ 6.605	\$ 4.399	\$ 2.106	\$ 2	\$ 53.755

Fuente: Superintendencia de Salud, Archivo Maestro de Licencias Médicas.

CUADRO N° 4.9.2
MONTO DE SUBSIDIOS PAGADOS POR TRAMOS DE EDAD Y TIPO DE LICENCIA DE COTIZANTES SEXO FEMENINO
ENERO-DICIEMBRE DE 2006

Tipo licencia	Variables	Tramos de edad											Sin clasificar	Total
		15-19	20-24	25-29	30-34	35-39	40-44	45-49	50-54	55-59	60-64	65 y más		
Curativas	N° licencias autorizadas	461	11.316	44.356	61.932	51.658	45.579	43.715	42.665	34.293	13.295	3.682	1	352.953
	N° días a pagar	1.277	45.117	208.582	340.507	308.402	291.061	308.957	294.556	247.642	96.696	33.022	30	2.175.849
	Días pagados por lic. Autorizada	2,8	4,0	4,7	5,5	6,0	6,4	7,1	6,9	7,2	7,3	9,0	30,0	6,2
	SIL líquido (mill \$ diciembre 2006)	\$ 8	\$ 399	\$ 2.712	\$ 5.156	\$ 4.881	\$ 4.503	\$ 4.962	\$ 5.093	\$ 4.479	\$ 1.836	\$ 615	\$ 1	\$ 34.690
	Aporte previsional pensiones (mill \$ diciembre 2006)	\$ 2	\$ 98	\$ 626	\$ 1.122	\$ 1.034	\$ 945	\$ 1.006	\$ 1.047	\$ 925	\$ 335	\$ 97	\$ 0	\$ 7.238
	Aporte previsional salud (mill \$ diciembre 2006)	\$ 2	\$ 69	\$ 442	\$ 830	\$ 759	\$ 687	\$ 735	\$ 747	\$ 624	\$ 260	\$ 98	\$ 0	\$ 5.252
	Costo SIL (mill \$ diciembre 2006)	\$ 12	\$ 565	\$ 3.781	\$ 7.109	\$ 6.673	\$ 6.182	\$ 6.704	\$ 6.887	\$ 2.430	\$ 809	\$ 1	\$ 47.180	
Patologías del Embarazo	N° licencias autorizadas	83	2.391	10.601	15.807	7.821	1.865	116	6	3				38.693
	N° días a pagar	704	25.548	121.068	184.411	93.933	22.930	1.326	28	8				449.956
	Días pagados por lic. Autorizada	8,5	10,7	11,4	11,7	12,0	12,3	11,4	4,7	2,7				11,6
	SIL líquido (mill \$ diciembre 2006)	\$ 4	\$ 201	\$ 1.563	\$ 2.844	\$ 1.497	\$ 391	\$ 22	\$ 0	\$ 0	\$ 0	\$ 0	\$ 0	\$ 6.522
	Aporte previsional pensiones (mill \$ diciembre 2006)	\$ 1	\$ 35	\$ 270	\$ 488	\$ 256	\$ 67	\$ 4	\$ 0	\$ 0	\$ 0	\$ 0	\$ 0	\$ 1.120
	Aporte previsional salud (mill \$ diciembre 2006)	\$ 0	\$ 27	\$ 196	\$ 357	\$ 188	\$ 47	\$ 3	\$ 0	\$ 0	\$ 0	\$ 0	\$ 0	\$ 818
	Costo SIL (mill \$ diciembre 2006)	\$ 5	\$ 262	\$ 2.029	\$ 3.689	\$ 1.941	\$ 504	\$ 29	\$ 1	\$ 0	\$ 0	\$ 0	\$ 0	\$ 8.460
Maternales	N° licencias autorizadas	52	1.566	9.115	16.496	8.404	1.660	87	7	6	2	2		37.397
	N° días a pagar	2.666	89.295	520.594	948.527	480.800	95.571	5.023	114	34	50	144		2.142.818
	Días pagados por lic. Autorizada	51,3	57,0	57,1	57,5	57,2	57,6	57,7	16,3	5,7	25,0	72,0		57,3
	SIL líquido (mill \$ diciembre 2006)	\$ 13	\$ 651	\$ 6.656	\$ 14.939	\$ 7.878	\$ 1.552	\$ 78	\$ 2	\$ 1	\$ 1	\$ 3		\$ 31.772
	Aporte previsional pensiones (mill \$ diciembre 2006)	\$ 3	\$ 118	\$ 1.144	\$ 2.530	\$ 1.330	\$ 262	\$ 14	\$ 1	\$ 0	\$ 0	\$ 0		\$ 5.401
	Aporte previsional salud (mill \$ diciembre 2006)	\$ 3	\$ 116	\$ 1.051	\$ 2.305	\$ 1.196	\$ 238	\$ 14	\$ 0	\$ 0	\$ 0	\$ 0		\$ 4.924
	Costo SIL (mill \$ diciembre 2006)	\$ 18	\$ 885	\$ 8.851	\$ 19.775	\$ 10.404	\$ 2.052	\$ 105	\$ 3	\$ 1	\$ 3		\$ 42.098	
Emf. Hijo Menor	N° licencias autorizadas	40	3.448	21.272	40.422	21.428	4.824	278	5	16	2			91.735
	N° días a pagar	400	37.563	247.807	467.904	252.218	56.418	3.611	58	155	59			1.066.193
	Días pagados por lic. Autorizada	10,0	10,9	11,6	11,6	11,8	11,7	13,0	11,6	9,7	29,5			11,6
	SIL líquido (mill \$ diciembre 2006)	\$ 2	\$ 256	\$ 2.869	\$ 6.716	\$ 3.749	\$ 837	\$ 60	\$ 1	\$ 2	\$ 0	\$ 0		\$ 14.493
	Aporte previsional pensiones (mill \$ diciembre 2006)	\$ 1	\$ 45	\$ 490	\$ 1.135	\$ 637	\$ 142	\$ 10	\$ 0	\$ 0	\$ 0	\$ 0		\$ 2.460
	Aporte previsional salud (mill \$ diciembre 2006)	\$ 1	\$ 53	\$ 515	\$ 1.177	\$ 665	\$ 149	\$ 11	\$ 0	\$ 0	\$ 0	\$ 0		\$ 2.571
	Costo SIL (mill \$ diciembre 2006)	\$ 4	\$ 353	\$ 3.873	\$ 9.029	\$ 5.051	\$ 1.128	\$ 82	\$ 1	\$ 2	\$ 0		\$ 19.523	
Total	N° licencias autorizadas	636	18.721	85.344	134.657	89.311	53.928	44.196	42.683	34.315	13.302	3.684	1	520.778
	N° días a pagar	4.343	197.523	1.098.051	1.941.349	1.135.353	465.980	318.917	294.756	247.831	96.813	33.166	30	5.894.816
	Días pagados por lic. Autorizada	6,8	10,6	12,9	14,4	12,7	8,6	7,2	6,9	7,2	7,3	9,0	30,0	11,2
	SIL líquido (mill \$ diciembre 2006)	\$ 27	\$ 1.507	\$ 13.799	\$ 29.656	\$ 18.004	\$ 7.329	\$ 5.123	\$ 5.096	\$ 4.481	\$ 1.837	\$ 617	\$ 1	\$ 87.477
	Aporte previsional pensiones (mill \$ diciembre 2006)	\$ 6	\$ 296	\$ 2.530	\$ 5.276	\$ 3.257	\$ 1.415	\$ 1.034	\$ 1.048	\$ 925	\$ 335	\$ 97	\$ 0	\$ 16.219
	Aporte previsional salud (mill \$ diciembre 2006)	\$ 5	\$ 264	\$ 2.204	\$ 4.669	\$ 2.808	\$ 1.121	\$ 763	\$ 747	\$ 624	\$ 260	\$ 98	\$ 0	\$ 13.564
	Costo SIL (mill \$ diciembre 2006)	\$ 38	\$ 2.066	\$ 18.533	\$ 39.601	\$ 24.069	\$ 9.866	\$ 6.920	\$ 6.891	\$ 2.432	\$ 812	\$ 1	\$ 117.260	

Fuente: Superintendencia de Salud, Archivo Maestro de Licencias Médicas.

**CUADRO N° 4.10
LICENCIAS TRAMITADAS POR SEXO Y TIPO DE LICENCIA
ENERO-DICIEMBRE DE 2006**

Tipo licencia	Variables	Sexo		Sin clasificar	Total
		Masculino	Femenino		
Curativas	N° licencias tramitadas	401.656	407.809		809.465
	N° días solicitados	3.817.633	3.919.789		7.737.422
	Días solicitados por lic.	9,5	9,6		9,6
	N° días autorizados	2.941.530	2.805.216		5.746.746
	Días autorizados por lic.	8,3	7,9		8,1
Patologías del Embarazo	N° licencias tramitadas		39.890		39.890
	N° días solicitados		505.863		505.863
	Días solicitados por lic.		12,7		12,7
	N° días autorizados		476.190		476.190
	Días autorizados por lic.		12,3		12,3
Maternales	N° licencias tramitadas		37.918		37.918
	N° días solicitados		2.312.297		2.312.297
	Días solicitados por lic.		61,0		61,0
	N° días autorizados		2.176.280		2.176.280
	Días autorizados por lic.		58,2		58,2
Enf. Hijo Menor	N° licencias tramitadas		99.116		99.116
	N° días solicitados		1.252.260		1.252.260
	Días solicitados por lic.		12,6		12,6
	N° días autorizados		1.095.977		1.095.977
	Días autorizados por lic.		11,9		11,9
Sin clasificar	N° licencias tramitadas	141		3.730	3.871
	N° días solicitados	1.800		56.357	58.157
	Días solicitados por lic.	12,8		15,1	15,0
	N° días autorizados	1.453		9.096	10.549
	Días autorizados por lic.	12,3		11,9	11,9
Total	N° licencias tramitadas	401.797	584.733	3.730	990.260
	N° días solicitados	3.819.433	7.990.209	56.357	11.865.999
	Días solicitados por lic.	9,5	13,7	15,1	12,0
	N° días autorizados	2.942.983	6.553.663	9.096	9.505.742
	Días autorizados por lic.	8,3	12,6	11,9	10,8

Fuente: Superintendencia de Salud, Archivo Maestro de Licencias Médicas.

CUADRO N° 4.11
S.I.L. PAGADOS POR SEXO Y TIPO DE LICENCIA
ENERO-DICIEMBRE DE 2006

Tipo Licencia	Variables	Sexo		Sin clasificar	Total
		Masculino	Femenino		
Curativas	N° licencias autorizadas	355.811	352.953		708.764
	N° días a pagar	2.334.705	2.175.849		4.510.554
	Días pagados por lic. Autorizada	6,6	6,2		6,4
	SIL liquido (mill \$ diciembre 2006)	\$ 39.896	\$ 34.690		\$ 74.586
	Aporte previsional pensiones (mill \$ diciembre 2006)	\$ 8.026	\$ 7.238		\$ 15.263
Aporte previsional salud (mill \$ diciembre 2006)	\$ 5.810	\$ 5.252		\$ 11.062	
Costo SIL (mill \$ diciembre 2006)	\$ 53.732	\$ 47.180		\$ 100.912	
Patologías del Embarazo	N° licencias autorizadas		38.693		38.693
	N° días a pagar		449.956		449.956
	Días pagados por lic. Autorizada		11,6		11,6
	SIL liquido (mill \$ diciembre 2006)		\$ 6.522		\$ 6.522
	Aporte previsional pensiones (mill \$ diciembre 2006)		\$ 1.120		\$ 1.120
Aporte previsional salud (mill \$ diciembre 2006)		\$ 818		\$ 818	
Costo SIL (mill \$ diciembre 2006)		\$ 8.460		\$ 8.460	
Maternales	N° licencias autorizadas		37.397		37.397
	N° días a pagar		2.142.818		2.142.818
	Días pagados por lic. Autorizada		57,3		57,3
	SIL liquido (mill \$ diciembre 2006)		\$ 31.772		\$ 31.772
	Aporte previsional pensiones (mill \$ diciembre 2006)		\$ 5.401		\$ 5.401
Aporte previsional salud (mill \$ diciembre 2006)		\$ 4.924		\$ 4.924	
Costo SIL (mill \$ diciembre 2006)		\$ 42.098		\$ 42.098	
Enf. Hijo Menor	N° licencias autorizadas		91.735		91.735
	N° días a pagar		1.066.193		1.066.193
	Días pagados por lic. Autorizada		11,6		11,6
	SIL liquido (mill \$ diciembre 2006)		\$ 14.493		\$ 14.493
	Aporte previsional pensiones (mill \$ diciembre 2006)		\$ 2.460		\$ 2.460
Aporte previsional salud (mill \$ diciembre 2006)		\$ 2.571		\$ 2.571	
Costo SIL (mill \$ diciembre 2006)		\$ 19.523		\$ 19.523	
Sin clasificar	N° licencias autorizadas	118		766	884
	N° días a pagar	1.339		8.362	9.701
	Días pagados por lic. Autorizada	11,3		10,9	11,0
	SIL liquido (mill \$ diciembre 2006)	20		\$ 125	\$ 145
	Aporte previsional pensiones (mill \$ diciembre 2006)	3		\$ 22	\$ 25
Aporte previsional salud (mill \$ diciembre 2006)			\$ 16	\$ 16	
Costo SIL (mill \$ diciembre 2006)	23		\$ 163	\$ 186	
Total	N° licencias autorizadas	355.929	520.778	766	877.473
	N° días a pagar	2.336.044	5.834.816	8.362	8.179.222
	Días pagados por lic. Autorizada	6,6	11,2	10,9	9,3
	SIL liquido (mill \$ diciembre 2006)	\$ 39.915	\$ 87.477	\$ 125	\$ 127.518
	Aporte previsional pensiones (mill \$ diciembre 2006)	\$ 8.029	\$ 16.219	\$ 22	\$ 24.270
Aporte previsional salud (mill \$ diciembre 2006)	\$ 5.810	\$ 13.564	\$ 16	\$ 19.391	
Costo SIL (mill \$ diciembre 2006)	\$ 53.755	\$ 117.260	\$ 163	\$ 171.179	

Fuente: Superintendencia de Salud, Archivo Maestro de Licencias Médicas.

**CUADRO N° 4.12
NUMERO DE LICENCIAS TRAMITADAS POR SEXO, TIPO DE TRABAJADOR Y TIPO DE LICENCIA
ENERO-DICIEMBRE DE 2006**

Tipo licencia	Variables	Masculino				Femenino				Sin clasificar	Total
		Dependientes Sector Privado	Dependientes Sector Público	Independientes	Total	Dependientes Sector Privado	Dependientes Sector Público	Independientes	Total		
Curativas	N° licencias tramitadas	325.022	75.079	1.555	401.656	245.732	160.583	1.494	407.809		809.465
	N° días solicitados	3.213.910	574.155	29.568	3.817.633	2.612.725	1.281.908	25.156	3.919.789		7.737.422
	Días solicitados por lic.	9,9	7,6	19,0	9,5	10,6	8,0	16,8	9,6		9,6
	N° días autorizados	2.450.830	467.779	22.921	2.941.530	1.801.022	985.645	18.549	2.805.216		5.746.746
	Días autorizados por lic.	8,6	6,7	17,6	8,3	8,8	6,7	15,4	7,9		8,1
Patologías del Embarazo	N° licencias tramitadas					32.989	6.745	156	39.890		39.890
	N° días solicitados					420.537	83.385	1.941	505.863		505.863
	Días solicitados por lic.					12,7	12,4	12,4	12,7		12,7
	N° días autorizados					395.734	78.661	1.795	476.190		476.190
	Días autorizados por lic.					12,4	12,0	12,0	12,3		12,3
Maternales	N° licencias tramitadas					31.473	5.851	594	37.918		37.918
	N° días solicitados					1.922.494	353.408	36.395	2.312.297		2.312.297
	Días solicitados por lic.					61,1	60,4	61,3	61,0		61,0
	N° días autorizados					1.805.633	336.035	34.612	2.176.280		2.176.280
	Días autorizados por lic.					58,2	59,2	59,2	58,2		58,2
Enf. Hijo Menor	N° licencias tramitadas					82.560	15.919	637	99.116		99.116
	N° días solicitados					1.063.193	180.670	8.397	1.252.260		1.252.260
	Días solicitados por lic.					12,9	11,3	13,2	12,6		12,6
	N° días autorizados					924.577	163.823	7.577	1.095.977		1.095.977
	Días autorizados por lic.					12,2	10,9	12,6	11,9		11,9
Sin clasificar	N° licencias tramitadas	122	19		141					3.730	3.730
	N° días solicitados	1.712	88		1.800					56.357	58.157
	Días solicitados por lic.	14,0	4,6		12,8					15,1	15,0
	N° días autorizados	1.388	65		1.453					9.096	10.549
	Días autorizados por lic.	13,6	4,1		12,3					11,9	13,8
Total	N° licencias tramitadas	325.144	75.098	1.555	401.797	392.754	189.098	2.881	584.733	3.730	990.260
	N° días solicitados	3.215.622	574.243	29.568	3.819.433	6.018.949	1.899.371	71.889	7.990.209	56.357	11.865.999
	Días solicitados por lic.	9,9	7,6	19,0	9,5	10,0	8,0	25,0	13,7	15,1	12,0
	N° días autorizados	2.452.218	467.844	22.921	2.942.983	4.926.966	1.564.164	62.533	6.553.663	9.096	9.505.742
	Días autorizados por lic.	8,6	6,7	17,6	8,3	14,3	9,0	24,6	12,6	11,9	10,8

Fuente: Superintendencia de Salud, Archivo Maestro de Licencias Médicas.

**CUADRO N° 4.13
MONTO DE SUBSIDIOS PAGADOS POR SEXO, TIPO DE TRABAJADOR Y TIPO DE LICENCIA
ENERO-DICIEMBRE DE 2006**

Tipo licencia	Variables	Masculino				Femenino				Sin clasificar	Total
		Dependientes		Independientes	Dependientes		Independientes	Total			
		Sector Privado	Sector Público		Sector Privado	Sector Público					
Curativas	N° licencias autorizadas	284.880	69.630	1.301	355.811	205.326	146.422	1.205	352.953		708.764
	N° días a pagar	1.981.547	332.540	20.618	2.334.705	1.460.582	698.251	17.016	2.175.849		4.510.554
	Días pagados por lic. Autorizada	7,0	4,8	15,8	6,6	7,1	4,8	14,1	6,2		6,4
	SIL líquido (mill \$ diciembre 2006)	\$ 33.338	\$ 6.236	\$ 322	\$ 39.896	\$ 22.026	\$ 12.416	\$ 248	\$ 34.690		\$ 74.586
	Aporte previsional pensiones (mill \$ diciembre 2006)	\$ 6.505	\$ 1.461	\$ 60	\$ 8.026	\$ 4.362	\$ 2.827	\$ 48	\$ 7.238		\$ 15.263
	Aporte previsional salud (mill \$ diciembre 2006)	\$ 4.723	\$ 1.020	\$ 67	\$ 5.810	\$ 3.308	\$ 1.900	\$ 44	\$ 5.252		\$ 11.062
	Costo SIL (mill \$ diciembre 2006)	\$ 44.566	\$ 8.716	\$ 450	\$ 53.732	\$ 29.697	\$ 17.143	\$ 340	\$ 47.180		\$ 100.912
Patologías del Embarazo	N° licencias autorizadas					31.963	6.580	150	38.693		38.693
	N° días a pagar					375.788	72.485	1.683	449.956		449.956
	Días pagados por lic. Autorizada					11,8	11,0	11,2	11,6		11,6
	SIL líquido (mill \$ diciembre 2006)					\$ 5.311	\$ 1.187	\$ 24	\$ 6.522		\$ 6.522
	Aporte previsional pensiones (mill \$ diciembre 2006)					\$ 910	\$ 205	\$ 5	\$ 1.120		\$ 1.120
	Aporte previsional salud (mill \$ diciembre 2006)					\$ 671	\$ 143	\$ 4	\$ 818		\$ 818
	Costo SIL (mill \$ diciembre 2006)					\$ 6.892	\$ 1.535	\$ 33	\$ 8.460		\$ 8.460
Maternales	N° licencias autorizadas					31.040	5.772	585	37.397		37.397
	N° días a pagar					1.784.573	325.549	32.696	2.142.818		2.142.818
	Días pagados por lic. Autorizada					57,5	56,4	55,9	57,3		57,3
	SIL líquido (mill \$ diciembre 2006)					\$ 26.136	\$ 5.261	\$ 375	\$ 31.772		\$ 31.772
	Aporte previsional pensiones (mill \$ diciembre 2006)					\$ 4.441	\$ 885	\$ 76	\$ 5.401		\$ 5.401
	Aporte previsional salud (mill \$ diciembre 2006)					\$ 4.111	\$ 727	\$ 86	\$ 4.924		\$ 4.924
	Costo SIL (mill \$ diciembre 2006)					\$ 34.688	\$ 6.873	\$ 537	\$ 42.098		\$ 42.098
Enf. Hijo Menor	N° licencias autorizadas					76.054	15.082	599	91.735		91.735
	N° días a pagar					903.662	155.107	7.424	1.066.193		1.066.193
	Días pagados por lic. Autorizada					11,9	10,3	12,4	11,6		11,6
	SIL líquido (mill \$ diciembre 2006)					\$ 11.972	\$ 2.417	\$ 104	\$ 14.493		\$ 14.493
	Aporte previsional pensiones (mill \$ diciembre 2006)					\$ 2.022	\$ 418	\$ 20	\$ 2.460		\$ 2.460
	Aporte previsional salud (mill \$ diciembre 2006)					\$ 2.182	\$ 365	\$ 23	\$ 2.571		\$ 2.571
	Costo SIL (mill \$ diciembre 2006)					\$ 16.176	\$ 3.200	\$ 148	\$ 19.523		\$ 19.523
Sin clasificar	N° licencias autorizadas	102	16		118				766		884
	N° días a pagar	1.309	30		1.339				8.362		9.701
	Días pagados por lic. Autorizada	12,8	1,9		11,3				10,9		11,0
	SIL líquido (mill \$ diciembre 2006)	19	1		20				\$ 125		\$ 145
	Aporte previsional pensiones (mill \$ diciembre 2006)	3	0		3				\$ 22		\$ 25
	Aporte previsional salud (mill \$ diciembre 2006)	2	0		3				\$ 16		\$ 19
	Costo SIL (mill \$ diciembre 2006)	24	1		25				\$ 163		\$ 189
Total	N° licencias autorizadas	284.982	69.646	1.301	355.929	344.383	173.856	2.539	520.778	766	877.473
	N° días a pagar	1.982.856	332.570	20.618	2.336.044	4.524.605	1.251.392	58.819	5.834.816	8.362	8.179.222
	Días pagados por lic. Autorizada	7,0	4,8	15,8	6,6	13,1	7,2	23,2	11,2	10,9	9,3
	SIL líquido (mill \$ diciembre 2006)	\$ 33.357	\$ 6.236	\$ 322	\$ 39.915	\$ 65.445	\$ 21.281	\$ 751	\$ 87.477	\$ 125	\$ 127.518
	Aporte previsional pensiones (mill \$ diciembre 2006)	\$ 6.508	\$ 1.461	\$ 60	\$ 8.029	\$ 11.735	\$ 4.336	\$ 149	\$ 16.219	\$ 22	\$ 24.270
	Aporte previsional salud (mill \$ diciembre 2006)	\$ 4.726	\$ 1.020	\$ 67	\$ 5.813	\$ 10.272	\$ 3.135	\$ 157	\$ 13.564	\$ 16	\$ 19.394
	Costo SIL (mill \$ diciembre 2006)	\$ 44.590	\$ 8.717	\$ 450	\$ 53.758	\$ 87.452	\$ 28.752	\$ 1.057	\$ 117.260	\$ 163	\$ 171.181

Fuente: Superintendencia de Salud, Archivo Maestro de Licencias Médicas.

**CUADRO N° 4.14.1
NUMERO DE LICENCIAS TRAMITADAS POR TRAMOS DE EDAD Y TIPO DE LICENCIA DE TRABAJADORES DEPENDIENTES DEL SECTOR PRIVADO
ENERO-DICIEMBRE DE 2006**

Tipo licencia	Variables	Tramos de edad												Sin clasificar	Total
		15-19	20-24	25-29	30-34	35-39	40-44	45-49	50-54	55-59	60-64	65 y más			
Curativas	N° licencias tramitadas	1.916	37.131	85.653	108.209	93.032	79.889	63.834	47.397	32.814	15.145	5.726	8	570.754	
	N° días solicitados	14.180	290.259	740.704	1.026.134	926.243	831.017	718.142	560.678	418.306	208.140	92.728	104	5.826.635	
	Días solicitados por lic.	7,4	7,8	8,6	9,5	10,0	10,4	11,3	11,8	12,7	13,7	16,2	13,0	10,2	
	N° días autorizados	9.781	201.445	526.046	721.210	661.208	606.122	533.241	427.838	323.102	165.969	75.786	104	4.251.852	
	Días autorizados por lic.	6,0	6,4	7,1	7,8	8,3	8,8	9,7	10,4	11,3	12,4	14,8	13,0	8,7	
Patologías del Embarazo	N° licencias tramitadas	95	2.398	9.380	13.218	6.402	1.406	95	5					32.999	
	N° días solicitados	1.042	28.912	118.390	168.743	83.640	18.727	1.166	39					420.659	
	Días solicitados por lic.	11,0	12,1	12,6	12,8	13,1	13,3	12,3	7,8					12,7	
	N° días autorizados	809	26.201	111.298	159.337	79.233	17.811	1.122	38					395.849	
	Días autorizados por lic.	9,7	11,6	12,2	12,4	12,8	12,9	12,1	7,6					12,4	
Maternales	N° licencias tramitadas	53	1.496	7.939	13.791	6.863	1.277	74	3	3	2	4		31.505	
	N° días solicitados	2.985	90.589	482.049	842.806	420.660	79.564	4.219	10	37	60	186		1.923.165	
	Días solicitados por lic.	56,3	60,6	60,7	61,1	61,3	62,3	57,0	3,3	12,3	30,0	46,5		61,0	
	N° días autorizados	2.790	83.589	452.166	794.724	394.958	73.690	4.004	10	37	50	166		1.806.184	
	Días autorizados por lic.	53,7	57,2	57,8	58,4	58,2	58,6	54,8	3,3	12,3	25,0	41,5		58,1	
Enf. Hijo Menor	N° licencias tramitadas	41	3.572	19.929	36.199	18.737	3.907	235	3	15	2			82.640	
	N° días solicitados	449	43.651	255.560	462.455	246.225	52.038	3.473	44	157	60			1.064.112	
	Días solicitados por lic.	11,0	12,2	12,8	12,8	13,1	13,3	14,8	14,7	10,5	30,0			12,9	
	N° días autorizados	418	36.869	221.735	404.920	213.974	44.146	2.977	44	157	59			925.299	
	Días autorizados por lic.	10,2	11,4	12,1	12,1	12,4	12,5	13,9	14,7	10,5	29,5			12,2	
Total	N° licencias tramitadas	2.105	44.597	122.901	171.417	125.034	86.479	64.238	47.408	32.832	15.149	5.730	8	717.898	
	N° días solicitados	18.656	453.411	1.596.703	2.500.138	1.676.768	981.346	727.000	560.771	418.500	208.260	92.914	104	9.234.571	
	Días solicitados por lic.	8,9	10,2	13,0	14,6	13,4	11,3	11,3	11,8	12,7	13,7	16,2	13,0	12,9	
	N° días autorizados	13.798	348.104	1.311.245	2.080.191	1.349.373	741.769	541.344	427.930	323.296	166.078	75.952	104	7.379.184	
Días autorizados por lic.	7,6	9,0	12,0	13,7	12,3	9,9	9,8	10,4	11,3	12,4	14,8	13,0	11,7		

Fuente: Superintendencia de Salud, Archivo Maestro de Licencias Médicas.

**CUADRO N° 4.14.2
NUMERO DE LICENCIAS TRAMITADAS POR TRAMOS DE EDAD Y TIPO DE LICENCIA DE TRABAJADORES DEPENDIENTES DEL SECTOR PUBLICO
ENERO-DICIEMBRE DE 2006**

Tipo licencia	Variables	Tramos de edad										Sin clasificar	Total	
		15-19	20-24	25-29	30-34	35-39	40-44	45-49	50-54	55-59	60-64			65 y más
Curativas	N° licencias tramitadas	24	1.942	18.345	29.431	26.758	27.874	31.567	38.886	36.839	18.011	5.985		235.662
	N° días solicitados	122	11.221	102.905	186.570	176.343	192.959	243.271	338.180	353.681	185.272	65.539		1.856.063
	Días solicitados por lic.	5,1	5,8	5,6	6,3	6,6	6,9	7,7	8,7	9,6	10,3	11,0		7,9
	N° días autorizados	118	9.334	82.756	144.924	141.294	151.829	193.787	261.262	270.419	144.158	53.543		1.453.424
	Días autorizados por lic.	4,9	5,1	4,8	5,4	5,7	5,9	6,7	7,4	8,1	8,9	9,7		6,7
Patologías del Embarazo	N° licencias tramitadas		135	1.506	2.976	1.610	491	23	1		3			6.745
	N° días solicitados		1.368	17.777	36.824	20.578	6.543	275	5		15			83.385
	Días solicitados por lic.		10,1	11,8	12,4	12,8	13,3	12,0	5,0		5,0			12,4
	N° días autorizados		1.305	16.908	34.604	19.371	6.186	267	5		15			78.661
	Días autorizados por lic.		12,3	14,3	13,3	13,1	16,5	14,8	0,6		15,0			13,6
Maternales	N° licencias tramitadas		106	1.201	2.632	1.500	384	21	8	4	1	1		5.858
	N° días solicitados		6.493	72.306	159.119	90.489	23.633	1.229	130	24	4	4		353.431
	Días solicitados por lic.		61,3	60,2	60,5	60,3	61,5	58,5	16,3	6,0	4,0	4,0		60,3
	N° días autorizados		6.230	68.672	152.212	85.718	22.007	1.070	130	9	4	4		336.056
	Días autorizados por lic.		58,8	58,0	58,5	57,9	58,8	59,4	16,3	3,0	4,0	4,0		58,2
Enf. Hijo Menor	N° licencias tramitadas		214	2.985	7.037	4.288	1.329	74	2	2				15.931
	N° días solicitados		2.082	35.134	79.867	47.543	15.256	825	14	14				180.735
	Días solicitados por lic.		9,7	11,8	11,3	11,1	11,5	11,1	7,0	7,0				11,3
	N° días autorizados		1.980	31.563	72.572	43.678	13.336	717	14	7				163.867
	Días autorizados por lic.		9,3	11,2	10,9	10,7	10,9	11,0	7,0	7,0				10,9
Total	N° licencias tramitadas	24	2.397	24.037	42.076	34.156	30.078	31.685	38.897	36.845	18.015	5.986		264.196
	N° días solicitados	122	21.164	228.122	462.380	334.953	238.391	245.600	338.329	353.719	185.291	65.543		2.473.614
	Días solicitados por lic.	5,1	8,8	9,5	11,0	9,8	7,9	7,8	8,7	9,6	10,3	10,9		9,4
	N° días autorizados	118	18.849	199.899	404.312	290.061	193.358	195.841	261.411	270.435	144.177	53.547		2.032.008
	Días autorizados por lic.	4,9	8,2	8,8	10,3	9,1	7,0	6,7	7,4	8,1	8,9	9,7		8,3

Fuente: Superintendencia de Salud. Archivo Maestro de Licencias Médicas.

**CUADRO N° 4.15.1
MONTO DE SUBSIDIOS PAGADOS POR TRAMOS DE EDAD Y TIPO DE LICENCIA DE TRABAJADORES DEL SECTOR PRIVADO
ENERO-DICIEMBRE DE 2006**

Tipo licencia	Tramos de edad											Sin clasificar	Total	
	15-19	20-24	25-29	30-34	35-39	40-44	45-49	50-54	55-59	60-64	65 y más			
Curativas	N° licencias autorizadas	1.638	31.709	73.677	92.151	79.304	68.597	54.813	41.176	28.591	13.407	5.135	8	490.206
	N° días a pagar	5.732	133.803	385.065	557.059	528.165	498.057	453.716	372.936	286.617	150.264	70.618	97	3.442.129
	Días pagados por lic. Autorizada	3,5	4,2	5,2	6,0	6,7	7,3	8,3	9,1	10,0	11,2	13,8	12,1	7,0
	SIL líquido (mill \$ diciembre 2006)	\$ 35	\$ 1.093	\$ 4.779	\$ 8.434	\$ 8.682	\$ 8.435	\$ 7.911	\$ 6.729	\$ 5.290	\$ 2.731	\$ 1.243	\$ 2	\$ 55.364
	Aporte previsional pensiones (mill \$ diciembre 2006)	\$ 9	\$ 266	\$ 1.064	\$ 1.781	\$ 1.776	\$ 1.674	\$ 1.513	\$ 1.253	\$ 955	\$ 447	\$ 130	\$ 0	\$ 10.867
	Aporte previsional salud (mill \$ diciembre 2006)	\$ 6	\$ 174	\$ 721	\$ 1.258	\$ 1.267	\$ 1.208	\$ 1.127	\$ 941	\$ 735	\$ 389	\$ 207	\$ 0	\$ 8.031
	Costo SIL (mill \$ diciembre 2006)	\$ 50	\$ 1.533	\$ 6.564	\$ 11.472	\$ 11.725	\$ 11.318	\$ 10.551	\$ 8.922	\$ 6.979	\$ 3.566	\$ 1.580	\$ 3	\$ 74.263
Patologías del Embarazo	N° licencias autorizadas	83	2.259	9.099	12.844	6.213	1.376	93	5					31.972
	N° días a pagar	704	24.409	105.379	151.596	75.691	17.022	1.074	26					375.901
	Días pagados por lic. Autorizada	8,5	10,8	11,6	11,8	12,2	12,4	11,5	5,2					11,8
	SIL líquido (mill \$ diciembre 2006)	\$ 4	\$ 190	\$ 1.331	\$ 2.303	\$ 1.183	\$ 283	\$ 18	\$ 0					\$ 5.312
	Aporte previsional pensiones (mill \$ diciembre 2006)	\$ 1	\$ 33	\$ 230	\$ 394	\$ 201	\$ 49	\$ 3	\$ 0					\$ 910
	Aporte previsional salud (mill \$ diciembre 2006)	\$ 0	\$ 26	\$ 168	\$ 290	\$ 150	\$ 35	\$ 3	\$ 0					\$ 671
	Costo SIL (mill \$ diciembre 2006)	\$ 5	\$ 249	\$ 1.728	\$ 2.987	\$ 1.534	\$ 366	\$ 24	\$ 0					\$ 6.893
Maternales	N° licencias autorizadas	52	1.461	7.817	13.605	6.789	1.258	73	3					31.067
	N° días a pagar	2.666	83.116	447.982	784.179	390.364	72.638	3.930	1					1.785.104
	Días pagados por lic. Autorizada	51,3	56,9	57,3	57,6	57,5	57,7	53,8	0,3					57,5
	SIL líquido (mill \$ diciembre 2006)	\$ 13	\$ 599	\$ 5.657	\$ 12.278	\$ 6.366	\$ 1.170	\$ 58	\$ 0					\$ 26.145
	Aporte previsional pensiones (mill \$ diciembre 2006)	\$ 3	\$ 110	\$ 971	\$ 2.074	\$ 1.076	\$ 197	\$ 10	\$ 0					\$ 4.442
	Aporte previsional salud (mill \$ diciembre 2006)	\$ 3	\$ 109	\$ 908	\$ 1.916	\$ 982	\$ 184	\$ 11	\$ 0					\$ 4.112
	Costo SIL (mill \$ diciembre 2006)	\$ 18	\$ 818	\$ 7.536	\$ 16.268	\$ 8.424	\$ 1.550	\$ 80	\$ 1					\$ 34.699
Enf. Hijo Menor	N° licencias autorizadas	41	3.229	18.353	33.490	17.229	3.544	214	3					76.120
	N° días a pagar	400	35.677	216.413	396.330	209.396	42.928	2.929	44					904.327
	Días pagados por lic. Autorizada	9,8	11,0	11,8	11,8	12,2	12,1	13,7	14,7					11,9
	SIL líquido (mill \$ diciembre 2006)	\$ 2	\$ 242	\$ 2.443	\$ 5.570	\$ 3.049	\$ 623	\$ 49	\$ 0					\$ 11.981
	Aporte previsional pensiones (mill \$ diciembre 2006)	\$ 1	\$ 42	\$ 417	\$ 935	\$ 515	\$ 104	\$ 9	\$ 0					\$ 2.023
	Aporte previsional salud (mill \$ diciembre 2006)	\$ 1	\$ 50	\$ 452	\$ 999	\$ 566	\$ 115	\$ 10	\$ 0					\$ 2.183
	Costo SIL (mill \$ diciembre 2006)	\$ 4	\$ 335	\$ 3.313	\$ 7.503	\$ 4.120	\$ 843	\$ 67	\$ 1					\$ 16.187
Total	N° licencias autorizadas	1.814	38.658	108.946	152.090	109.535	74.775	55.193	41.187	28.609	13.411	5.139	8	629.365
	N° días a pagar	9.502	277.005	1.154.839	1.889.164	1.203.616	630.645	461.649	373.007	286.802	150.373	70.762	97	6.507.461
	Días pagados por lic. Autorizada	5,2	7,2	10,6	12,4	11,0	8,4	8,4	9,1	10,0	11,2	13,8	12,1	10,3
	SIL líquido (mill \$ diciembre 2006)	\$ 54	\$ 2.125	\$ 14.210	\$ 28.584	\$ 19.279	\$ 10.511	\$ 8.037	\$ 6.729	\$ 5.292	\$ 2.732	\$ 1.246	\$ 2	\$ 98.802
	Aporte previsional pensiones (mill \$ diciembre 2006)	\$ 13	\$ 451	\$ 2.682	\$ 5.184	\$ 3.567	\$ 2.024	\$ 1.535	\$ 1.253	\$ 955	\$ 447	\$ 130	\$ 0	\$ 18.242
	Aporte previsional salud (mill \$ diciembre 2006)	\$ 10	\$ 359	\$ 2.248	\$ 4.462	\$ 2.955	\$ 1.542	\$ 1.150	\$ 941	\$ 735	\$ 389	\$ 207	\$ 0	\$ 14.998
	Costo SIL (mill \$ diciembre 2006)	\$ 76	\$ 2.934	\$ 19.141	\$ 38.230	\$ 25.802	\$ 14.077	\$ 10.722	\$ 8.924	\$ 3.567	\$ 1.583	\$ 3	\$ 132.042	

Fuente: Superintendencia de Salud, Archivo Maestro de Licencias Médicas.

**CUADRO N° 4.15.2
MONTO DE SUBSIDIOS PAGADOS POR TRAMOS DE EDAD Y TIPO DE LICENCIA DE TRABAJADORES DEL SECTOR PUBLICO
ENERO-DICIEMBRE DE 2006**

Tipo licencia	Variables	Tramos de edad											Sin clasificar	Total	
		15-19	20-24	25-29	30-34	35-39	40-44	45-49	50-54	55-59	60-64	65 y más			
Curativos	N° licencias autorizadas	24	1.839	17.124	27.051	24.867	25.698	29.079	35.309	33.265	16.287	5.509	216.052		
	N° días a pagar	63	5.383	47.436	89.437	90.788	99.313	135.818	193.988	208.907	115.429	44.229	1.030.791		
	Días pagados por lic. Autorizada	2,6	2,9	2,8	3,3	3,7	3,9	4,7	5,5	6,3	7,1	8,0	4,8		
	SIL liquido (mill \$ diciembre 2006)	\$ 1	\$ 56	\$ 707	\$ 1.476	\$ 1.494	\$ 1.650	\$ 2.323	\$ 3.605	\$ 4.060	\$ 2.341	\$ 939	\$ 18.652		
	Aporte previsional pensiones (mill \$ diciembre 2006)	\$ 0	\$ 15	\$ 197	\$ 382	\$ 377	\$ 407	\$ 538	\$ 796	\$ 883	\$ 487	\$ 206	\$ 4.288		
	Aporte previsional salud (mill \$ diciembre 2006)	\$ 0	\$ 9	\$ 128	\$ 262	\$ 266	\$ 281	\$ 369	\$ 535	\$ 574	\$ 339	\$ 155	\$ 2.919		
	Costo SIL (mill \$ diciembre 2006)	\$ 1	\$ 80	\$ 1.031	\$ 2.121	\$ 2.137	\$ 2.338	\$ 3.230	\$ 4.936	\$ 5.517	\$ 3.167	\$ 1.299	\$ 25.859		
Patologías del Embarazo	N° licencias autorizadas		132	1.479	2.891	1.572	479	23	1		3		6.580		
	N° días a pagar		1.139	15.454	32.016	17.801	5.813	252	2		8		72.485		
	Días pagados por lic. Autorizada		8,6	10,4	11,1	11,3	12,1	11,0	2,0		2,7		11,0		
	SIL liquido (mill \$ diciembre 2006)		\$ 11	\$ 230	\$ 530	\$ 306	\$ 106	\$ 4	\$ 0		\$ 0		\$ 1.187		
	Aporte previsional pensiones (mill \$ diciembre 2006)		\$ 2	\$ 40	\$ 92	\$ 53	\$ 18	\$ 1	\$ 0		\$ 0		\$ 205		
	Aporte previsional salud (mill \$ diciembre 2006)		\$ 1	\$ 27	\$ 65	\$ 37	\$ 12	\$ 0	\$ 0		\$ 0		\$ 143		
	Costo SIL (mill \$ diciembre 2006)		\$ 14	\$ 297	\$ 686	\$ 397	\$ 136	\$ 5	\$ 0	\$ 0		\$ 1.535			
Maternales	N° licencias autorizadas		106	1.184	2.603	1.481	374	18	8		1	1	5.779		
	N° días a pagar		6.039	66.321	148.060	82.907	21.077	1.033	119		1	1	325.558		
	Días pagados por lic. Autorizada		57,0	56,0	56,9	56,0	56,4	57,4	14,9		1,0	1,0	56,3		
	SIL liquido (mill \$ diciembre 2006)		\$ 51	\$ 938	\$ 2.484	\$ 1.403	\$ 365	\$ 19	\$ 2		\$ 0		\$ 5.262		
	Aporte previsional pensiones (mill \$ diciembre 2006)		\$ 8	\$ 160	\$ 419	\$ 233	\$ 61	\$ 3	\$ 1		\$ 0		\$ 885		
	Aporte previsional salud (mill \$ diciembre 2006)		\$ 7	\$ 128	\$ 347	\$ 192	\$ 50	\$ 2	\$ 0		\$ 0		\$ 727		
	Costo SIL (mill \$ diciembre 2006)		\$ 66	\$ 1.227	\$ 3.250	\$ 1.828	\$ 475	\$ 25	\$ 3	\$ 0		\$ 6.874			
Enf. Hijo Menor	N° licencias autorizadas		212	2.826	6.675	4.086	1.224	65	2		1		15.091		
	N° días a pagar		1.840	30.240	68.403	41.281	12.660	686	14		4		155.128		
	Días pagados por lic. Autorizada		8,7	10,7	10,2	10,1	10,3	10,6	7,0		4,0		10,3		
	SIL liquido (mill \$ diciembre 2006)		\$ 14	\$ 411	\$ 1.103	\$ 678	\$ 200	\$ 11	\$ 0		\$ 0		\$ 2.417		
	Aporte previsional pensiones (mill \$ diciembre 2006)		\$ 2	\$ 69	\$ 192	\$ 118	\$ 35	\$ 2	\$ 0		\$ 0		\$ 418		
	Aporte previsional salud (mill \$ diciembre 2006)		\$ 2	\$ 59	\$ 169	\$ 103	\$ 30	\$ 2	\$ 0		\$ 0		\$ 365		
	Costo SIL (mill \$ diciembre 2006)		\$ 18	\$ 539	\$ 1.463	\$ 899	\$ 265	\$ 15	\$ 0	\$ 0		\$ 3.200			
Total	N° licencias autorizadas	24	2.289	22.613	39.220	32.006	27.775	29.185	35.320	33.269	16.291	5.510	243.502		
	N° días a pagar	63	14.401	159.451	337.916	232.777	138.863	137.789	194.123	208.911	115.438	44.230	1.583.962		
	Días pagados por lic. Autorizada	2,6	6,3	7,1	8,6	7,3	7,3	7,3	5,0	5,5	6,3	7,1	6,5		
	SIL liquido (mill \$ diciembre 2006)	\$ 1	\$ 131	\$ 2.286	\$ 5.593	\$ 3.881	\$ 2.321	\$ 2.357	\$ 3.607	\$ 4.060	\$ 2.342	\$ 939	\$ 27.517		
	Aporte previsional pensiones (mill \$ diciembre 2006)	\$ 0	\$ 27	\$ 466	\$ 1.085	\$ 782	\$ 520	\$ 544	\$ 797	\$ 883	\$ 487	\$ 206	\$ 5.797		
	Aporte previsional salud (mill \$ diciembre 2006)	\$ 0	\$ 20	\$ 342	\$ 843	\$ 599	\$ 374	\$ 374	\$ 535	\$ 574	\$ 339	\$ 155	\$ 4.155		
	Costo SIL (mill \$ diciembre 2006)	\$ 1	\$ 178	\$ 3.094	\$ 7.521	\$ 5.261	\$ 3.274	\$ 4.940	\$ 5.518	\$ 3.168	\$ 1.299	\$ 37.469			

Fuente: Superintendencia de Salud, Archivo Maestro de Licencias Médicas.

**CUADRO N° 4.16
NUMERO DE LICENCIAS TRAMITADAS POR DIAS SOLICITADOS Y TIPO DE LICENCIA
ENERO-DICIEMBRE DE 2006**

Tipo licencia	Variables	N° de días solicitados					Total
		<= 3	4-10	11-15	16-30	> 30	
Curativas	N° licencias tramitadas	144.889	357.787	153.928	151.534	1.327	809.465
	N° días solicitados	345.145	2.022.889	2.015.507	3.301.196	52.685	7.737.422
	Días solicitados por lic.	2,4	5,7	13,1	21,8	39,7	9,6
	N° días autorizados	332.272	1.722.124	1.438.339	2.221.205	32.806	5.746.746
	Días autorizados por lic.	2,4	5,2	11,3	20,5	33,5	8,1
Patologías del Embarazo	N° licencias tramitadas	843	7.700	24.536	6.786	35	39.900
	N° días solicitados	1.909	55.585	318.639	128.239	1.613	505.985
	Días solicitados por lic.	2,3	7,2	13,0	18,9	46,1	12,7
	N° días autorizados	1.792	52.997	304.419	115.583	1.514	476.305
	Días autorizados por lic.	2,3	7,1	12,7	17,7	44,5	12,3
Maternales	N° licencias tramitadas					37.957	37.957
	N° días solicitados					2.312.991	2.312.991
	Días solicitados por lic.					60,9	60,9
	N° días autorizados					2.176.852	2.176.852
	Días autorizados por lic.					58,2	58,2
Enf. Hijo Menor	N° licencias tramitadas	777	34.603	43.918	19.886	24	99.208
	N° días solicitados	1.827	268.219	591.891	389.805	1.502	1.253.244
	Días solicitados por lic.	2,4	7,8	13,5	19,6	62,6	12,6
	N° días autorizados	1.695	261.307	567.496	264.942	1.303	1.096.743
	Días autorizados por lic.	2,3	7,7	13,4	17,9	59,2	11,9
Sin clasificar	N° licencias tramitadas	218	1.000	926	1.539	47	3.730
	N° días solicitados	528	6.719	12.652	34.458	2.000	56.357
	Días solicitados por lic.	2,4	6,7	13,7	22,4	42,6	15,1
	N° días autorizados	238	1.520	2.424	3.867	1.047	9.096
	Días autorizados por lic.	2,4	5,6	11,7	23,7	40,3	11,9
Total	N° licencias tramitadas	146.727	401.090	223.308	179.745	39.390	990.260
	N° días solicitados	349.409	2.353.412	2.938.689	3.853.698	2.370.791	11.865.999
	Días solicitados por lic.	2,4	5,9	13,2	21,4	60,2	12,0
	N° días autorizados	335.997	2.037.948	2.312.678	2.605.597	2.213.522	9.505.742
	Días autorizados por lic.	2,4	5,5	11,9	20,1	57,5	10,8

Fuente: Superintendencia de Salud, Archivo Maestro de Licencias Médicas.

CUADRO N° 4.17
MONTO DE SUBSIDIOS PAGADOS POR DIAS SOLICITADOS Y TIPO DE LICENCIA
ENERO-DICIEMBRE DE 2006

Tipo licencia	Variables	N° de días solicitados					Total
		<=3	4-10	11-15	16-30	> 30	
Curativas	N° licencias autorizadas	140.076	331.570	127.751	108.387	980	708.764
	N° días a pagar	26.279	949.284	1.313.615	2.188.606	32.770	4.510.554
	Días pagados por lic. Autorizada		2,9	10,3	20,2	33,4	6,4
	SIL líquido (mill \$ dic. 2006)	\$ 482	\$ 15.447	\$ 21.251	\$ 36.862	\$ 564	\$ 74.586
	Aporte previsional pensiones (mill \$ dic. 2006)	\$ 940	\$ 4.489	\$ 3.730	\$ 6.012	\$ 93	\$ 15.263
	Aporte previsional salud (mill \$ dic. 2006)	\$ 634	\$ 3.126	\$ 2.698	\$ 4.532	\$ 72	\$ 11.062
	Costo SIL (mill \$ dic. 2006)	\$ 2.035	\$ 23.062	\$ 27.679	\$ 47.406	\$ 729	\$ 100.912
Patologías del Embarazo	N° licencias autorizadas	786	7.455	23.910	6.517	34	38.702
	N° días a pagar	563	43.466	291.232	113.350	1.458	450.069
	Días pagados por lic. Autorizada	0,7	5,8	12,2	17,4	42,9	11,6
	SIL líquido (mill \$ dic. 2006)	\$ 8	\$ 625	\$ 4.232	\$ 1.637	\$ 21	\$ 6.523
	Aporte previsional pensiones (mill \$ dic. 2006)	\$ 5	\$ 125	\$ 717	\$ 270	\$ 4	\$ 1.120
	Aporte previsional salud (mill \$ dic. 2006)	\$ 3	\$ 96	\$ 519	\$ 197	\$ 3	\$ 818
	Costo SIL (mill \$ dic. 2006)	\$ 16	\$ 846	\$ 5.469	\$ 2.104	\$ 28	\$ 8.462
Maternales	N° licencias autorizadas					37.431	37.431
	N° días a pagar					2.143.358	2.143.358
	Días pagados por lic. Autorizada					57,3	57,3
	SIL líquido (mill \$ dic. 2006)					\$ 31.781	\$ 31.781
	Aporte previsional pensiones (mill \$ dic. 2006)					\$ 5.403	\$ 5.403
	Aporte previsional salud (mill \$ dic. 2006)					\$ 4.925	\$ 4.925
	Costo SIL (mill \$ dic. 2006)					\$ 42.109	\$ 42.109
Enf. Hijo Menor	N° licencias autorizadas	732	33.832	42.436	14.788	22	91.810
	N° días a pagar	171	236.620	564.822	264.010	1.256	1.066.879
	Días pagados por lic. Autorizada	0,2	7,0	13,3	17,9	57,1	11,6
	SIL líquido (mill \$ dic. 2006)	\$ 2	\$ 3.219	\$ 7.624	\$ 3.638	\$ 19	\$ 14.502
	Aporte previsional pensiones (mill \$ dic. 2006)	\$ 4	\$ 594	\$ 1.254	\$ 605	\$ 3	\$ 2.461
	Aporte previsional salud (mill \$ dic. 2006)	\$ 4	\$ 587	\$ 1.347	\$ 632	\$ 3	\$ 2.572
	Costo SIL (mill \$ dic. 2006)	\$ 10	\$ 4.400	\$ 10.225	\$ 4.875	\$ 25	\$ 19.535
Sin clasificar	N° licencias autorizadas	100	270	207	163	26	766
	N° días a pagar	76	1.111	2.309	3.822	1.044	8.362
	Días pagados por lic. Autorizada	0,8	4,1	11,2	23,4	40,2	10,9
	SIL líquido (mill \$ dic. 2006)	\$ 1	\$ 15	\$ 31	\$ 62	\$ 16	\$ 125
	Aporte previsional pensiones (mill \$ dic. 2006)	\$ 1	\$ 3	\$ 5	\$ 10	\$ 3	\$ 22
	Aporte previsional salud (mill \$ dic. 2006)	\$ 0	\$ 2	\$ 4	\$ 7	\$ 3	\$ 16
	Costo SIL (mill \$ dic. 2006)	\$ 2	\$ 21	\$ 40	\$ 79	\$ 21	\$ 163
Total	N° licencias autorizadas	141.694	373.127	194.304	129.855	38.493	877.473
	N° días a pagar	27.089	1.230.481	2.171.978	2.569.788	2.179.886	8.179.222
	Días pagados por lic. Autorizada	0,2	3,3	11,2	19,8	56,6	9,3
	SIL líquido (mill \$ dic. 2006)	\$ 473	\$ 19.306	\$ 33.139	\$ 42.199	\$ 32.401	\$ 127.518
	Aporte previsional pensiones (mill \$ dic. 2006)	\$ 949	\$ 5.212	\$ 5.707	\$ 6.897	\$ 5.505	\$ 24.270
	Aporte previsional salud (mill \$ dic. 2006)	\$ 641	\$ 3.811	\$ 4.567	\$ 5.368	\$ 5.006	\$ 19.394
	Costo SIL (mill \$ dic. 2006)	\$ 2.064	\$ 28.329	\$ 43.413	\$ 54.464	\$ 42.912	\$ 171.181

Fuente: Superintendencia de Salud, Archivo Maestro de Licencias Médicas.

CUADRO 4.18
NUMERO DE LICENCIAS TRAMITADAS POR DIAS AUTORIZADOS Y TIPO DE LICENCIA
ENERO-DICIEMBRE DE 2006

Tipo licencia	Variables	N° de días autorizados					Total
		<= 3	4-10	11-15	16-30	> 30	
Curativas	N° licencias autorizadas	154.775	365.726	97.421	90.141	701	708.764
	N° días solicitados	419.333	2.457.496	1.345.964	2.059.765	26.205	6.308.763
	Días solicitados por lic.	2,7	6,7	13,8	22,9	37,4	8,9
	N° días autorizados	373.622	2.045.863	1.267.678	2.033.574	26.009	5.746.746
	Días autorizados por lic.	2,4	5,6	13,0	22,6	37,1	8,1
Patologías del Embarazo	N° licencias autorizadas	856	8.688	23.291	5.835	32	38.702
	N° días solicitados	2.369	72.796	304.506	108.868	1.505	490.044
	Días solicitados por lic.	2,8	8,4	13,1	18,7	47,0	12,7
	N° días autorizados	1.977	63.358	301.146	108.345	1.479	476.305
	Días autorizados por lic.	2,3	7,3	12,9	18,6	46,2	12,3
Maternales	N° licencias autorizadas					37.431	37.431
	N° días solicitados					2.278.051	2.278.051
	Días solicitados por lic.					60,9	60,9
	N° días autorizados					2.176.852	2.176.852
	Días autorizados por lic.					58,2	58,2
Enf. Hijo Menor	N° licencias autorizadas	790	34.993	42.919	13.088	20	91.810
	N° días solicitados	2.083	282.303	586.554	247.397	1.331	1.119.668
	Días solicitados por lic.	2,6	8,1	13,7	18,9	66,6	12,2
	N° días autorizados	1.834	270.926	577.339	245.353	1.291	1.096.743
	Días autorizados por lic.	2,3	7,7	13,5	18,7	64,6	11,9
Sin clasificar	N° licencias autorizadas	140	309	155	142	20	766
	N° días solicitados	492	2.695	2.282	3.803	986	10.258
	Días solicitados por lic.	3,5	8,7	14,7	26,8	49,3	13,4
	N° días autorizados	347	1.976	2.156	3.686	931	9.096
	Días autorizados por lic.	2,5	6,4	13,9	26,0	46,6	11,9
Total	N° licencias autorizadas	156.561	409.716	163.786	109.206	38.204	877.473
	N° días solicitados	424.277	2.815.290	2.239.306	2.419.833	2.308.078	10.206.784
	Días solicitados por lic.	2,7	6,9	13,7	22,2	60,4	11,6
	N° días autorizados	377.780	2.382.123	2.148.319	2.390.958	2.206.562	9.505.742
	Días autorizados por lic.	2,4	5,8	13,1	21,9	57,8	10,8

Fuente: Superintendencia de Salud, Archivo Maestro de Licencias Médicas.

CUADRO 4.19
MONTO DE SUBSIDIOS PAGADOS POR DIAS AUTORIZADOS Y TIPO DE LICENCIA
ENERO-DICIEMBRE DE 2006

Tipo licencia	Variables	N° de días autorizados					Total
		<= 3	4-10	11-15	16-30	> 30	
Curativas	N° licencias autorizadas	154.775	365.726	97.421	90.141	701	708.764
	N° días a pagar	34.177	1.199.893	1.231.252	2.019.399	25.833	4.510.554
	Días pagados por lic. Autorizada	0,2	3,3	12,6	22,4	36,9	6,4
	SIL líquido (mill \$ dic. 2006)	\$ 581	\$ 19.205	\$ 20.162	\$ 34.175	\$ 464	\$ 74.586
	Aporte previsional pensiones (mill \$ dic. 2006)	\$ 1.035	\$ 5.262	\$ 3.356	\$ 5.535	\$ 76	\$ 15.263
	Aporte previsional salud (mill \$ dic. 2006)	\$ 700	\$ 3.693	\$ 2.435	\$ 4.175	\$ 60	\$ 11.062
Patologías del Embarazo	Costo SIL (mill \$ dic. 2006)	\$ 2.316	\$ 28.160	\$ 25.952	\$ 43.885	\$ 600	\$ 100.912
	N° licencias autorizadas	856	8.688	23.291	5.835	32	38.702
	N° días a pagar	642	51.317	289.646	107.041	1.423	450.069
	Días pagados por lic. Autorizada	0,8	5,9	12,4	18,3	44,5	11,6
	SIL líquido (mill \$ dic. 2006)	\$ 9	\$ 729	\$ 4.215	\$ 1.550	\$ 20	\$ 6.523
	Aporte previsional pensiones (mill \$ dic. 2006)	\$ 5	\$ 147	\$ 711	\$ 254	\$ 4	\$ 1.120
Maternales	Aporte previsional salud (mill \$ dic. 2006)	\$ 4	\$ 112	\$ 515	\$ 185	\$ 3	\$ 818
	Costo SIL (mill \$ dic. 2006)	\$ 17	\$ 988	\$ 5.441	\$ 1.989	\$ 27	\$ 8.462
	N° licencias autorizadas					37.431	37.431
	N° días a pagar					2.143.358	2.143.358
	Días pagados por lic. Autorizada					57,3	57,3
	SIL líquido (mill \$ dic. 2006)					\$ 31.781	\$ 31.781
Enf. Hijo Menor	Aporte previsional pensiones (mill \$ dic. 2006)					\$ 5.403	\$ 5.403
	Aporte previsional salud (mill \$ dic. 2006)					\$ 4.925	\$ 4.925
	Costo SIL (mill \$ dic. 2006)					\$ 42.109	\$ 42.109
	N° licencias autorizadas	790	34.993	42.919	13.088	20	91.810
	N° días a pagar	242	245.446	575.327	244.616	1.248	1.066.879
	Días pagados por lic. Autorizada	0,3	7,0	13,4	18,7	62,4	11,6
Sin clasificar	SIL líquido (mill \$ dic. 2006)	\$ 3	\$ 3.322	\$ 7.748	\$ 3.410	\$ 19	\$ 14.502
	Aporte previsional pensiones (mill \$ dic. 2006)	\$ 5	\$ 613	\$ 1.274	\$ 567	\$ 3	\$ 2.461
	Aporte previsional salud (mill \$ dic. 2006)	\$ 4	\$ 607	\$ 1.368	\$ 591	\$ 3	\$ 2.572
	Costo SIL (mill \$ dic. 2006)	\$ 12	\$ 4.542	\$ 10.389	\$ 4.567	\$ 25	\$ 19.535
	N° licencias autorizadas	140	309	155	142	20	766
	N° días a pagar	128	1.454	2.157	3.692	931	8.362
Total	Días pagados por lic. Autorizada	0,9	4,7	13,9	26,0	46,6	10,9
	SIL líquido (mill \$ dic. 2006)	\$ 2	\$ 20	\$ 30	\$ 60	\$ 14	\$ 125
	Aporte previsional pensiones (mill \$ dic. 2006)	\$ 1	\$ 4	\$ 5	\$ 9	\$ 2	\$ 22
	Aporte previsional salud (mill \$ dic. 2006)	\$ 1	\$ 3	\$ 3	\$ 7	\$ 2	\$ 16
	Costo SIL (mill \$ dic. 2006)	\$ 3	\$ 27	\$ 38	\$ 76	\$ 19	\$ 163
	N° licencias autorizadas	156.561	409.716	163.786	109.206	38.204	877.473
Total	N° días a pagar	35.189	1.498.110	2.098.382	2.374.748	2.172.793	8.179.222
	Días pagados por lic. Autorizada	0,2	3,7	12,8	21,7	56,9	9,3
	SIL líquido (mill \$ dic. 2006)	\$ 595	\$ 23.276	\$ 32.154	\$ 39.194	\$ 32.299	\$ 127.518
	Aporte previsional pensiones (mill \$ dic. 2006)	\$ 1.045	\$ 6.026	\$ 5.345	\$ 6.365	\$ 5.488	\$ 24.270
	Aporte previsional salud (mill \$ dic. 2006)	\$ 708	\$ 4.415	\$ 4.320	\$ 4.957	\$ 4.993	\$ 19.394
	Costo SIL (mill \$ dic. 2006)	\$ 2.348	\$ 33.717	\$ 41.819	\$ 50.517	\$ 42.780	\$ 171.181

Fuente: Superintendencia de Salud, Archivo Maestro de Licencias Médicas.

CUADRO N° 4.20
NUMERO DE LICENCIAS TRAMITADAS POR TRAMOS DE RENTA, SEXO Y TIPO DE LICENCIA
ENERO-DICIEMBRE DE 2006

Tramos de renta (miles \$)	Masculinos			Femeninos						Total	
	Curativas	Sin clasificar	Total	Curativas	Patologías del Embarazo	Maternales	Hijo menor	Total	Sin clasificar	N°	%
<= 100	36		36	7	6	5	3	21	17	74	0,0%
101 - 200	56	8	64	83	45	6	24	158	67	289	0,1%
201 - 300	7.050	11	7.061	1.214	154	46	44	1.458	162	8.681	1,5%
301 - 400	14.009	5	14.014	5.298	700	250	266	6.514	230	20.758	3,7%
401 - 500	13.445	26	13.471	5.566	811	1.020	271	7.668	222	21.361	3,8%
501 - 600	17.610	8	17.618	21.670	1.620	1.073	1.373	25.736	161	43.515	7,7%
601 - 700	42.071	8	42.079	69.580	4.536	2.964	2.902	79.982	163	122.224	21,6%
701 - 800	51.847	7	51.854	92.557	1.816	1.620	1.305	97.298	133	149.285	26,4%
801 - 900	61.082	2	61.084	32.581	6.560	1.303	1.807	42.251	132	103.467	18,3%
901 - 1000	25.076	8	25.084	5.726	3.244	8.524	1.084	18.578	71	43.733	7,7%
> 1000	18.899	15	18.914	5.277	1.056	10.148	16.912	33.393	265	52.572	9,3%
Sin clasificar	17	3	20	4	3	5	5	17	30	67	0,0%
Total	251.198	101	251.299	239.563	20.551	26.964	25.996	313.074	1.653	566.026	100,0%

Fuente: Superintendencia de Salud; Archivo maestro de Licencias Médicas.

**CUADRO N° 4.21
NUMERO DE LICENCIAS TRAMITADAS POR TRAMOS DE RENTA, SEXO Y TIPO DE TRABAJADOR
ENERO-DICIEMBRE DE 2006**

Tramos de renta (miles \$)	Masculinos				Femeninos				Sin clasificar	Total	
	Dependiente Sector Privado	Dependiente Sector Público	Independiente	Total	Dependiente Sector Público	Dependiente Sector Privado	Independiente	Total		N°	%
<= 100	1	35	36	1	8	12	21	17	74	0,0%	
101 - 200	42	12	64	99	35	24	158	67	289	0,1%	
201 - 300	6.863	67	7.061	1.220	126	112	1.458	162	8.681	1,5%	
301 - 400	13.281	111	14.014	5.641	664	209	6.514	230	20.758	3,7%	
401 - 500	12.779	216	13.471	5.390	2.060	218	7.668	222	21.361	3,8%	
501 - 600	15.364	113	17.618	13.705	11.936	95	25.736	161	43.515	7,7%	
601 - 700	33.911	130	42.079	31.196	48.580	206	79.982	163	122.224	21,6%	
701 - 800	37.454	81	51.854	64.650	32.502	146	97.298	133	149.285	26,4%	
801 - 900	46.267	74	61.084	38.910	3.224	117	42.251	132	103.467	18,3%	
901 - 1000	22.839	51	25.084	18.198	280	100	18.578	71	43.733	7,7%	
> 1000	17.918	103	18.914	32.817	166	410	33.393	265	52.572	9,3%	
Sin clasificar	4	16	20	3	3	14	17	30	67	0,0%	
Total	206.723	43.567	251.299	211.827	99.584	1.663	313.074	1.653	566.026	100,0%	

Fuente: Superintendencia de Salud, Archivo maestro de Licencias Médicas.

**CUADRO N° 4.22.1
 NUMERO DE LICENCIAS TRAMITADAS POR TRAMOS DE RENTA Y TRAMOS DE EDAD DE COTIZANTES SEXO MASCULINO
 ENERO-DICIEMBRE DE 2006**

Tramos de renta (miles \$)	Tramos de edad											Sin clasificar	Total		
	15-19	20-24	25-29	30-34	35-39	40-44	45-49	50-54	55-59	60-64	65 y +				
<= 100				10	15	5	4				2			36	0,0%
101 - 200	37	8		3	2	8								64	0,0%
201 - 300	1.084	5.872		35	9	5	6	9						7.061	2,8%
301 - 400		12.454	1.394	64	18	5	53	8			16			14.014	5,6%
401 - 500		25	13.107	72	81	68	53	21			9			13.471	5,4%
501 - 600		10	14.157	3.005	157	190	26	9			20			17.618	7,0%
601 - 700		1	7.238	27.924	4.044	1.981	761	36			16			42.079	16,7%
701 - 800	1		11	12.322	23.674	7.492	4.452	769			83			51.854	20,6%
801 - 900	1		1		10.068	23.977	12.946	5.614			206			61.084	24,3%
901 - 1000			1	3	9	33	8.976	494			958			25.084	10,0%
> 1000		1	3	3	13	11	16	15			2.968			18.914	7,5%
Sin clasificar			4	2	3	5		1			2			20	0,0%
Total	1.123	18.371	35.964	43.421	38.080	33.800	27.293	21.710	17.215	10.035	4.280	7	251.299	100,0%	

Fuente: Superintendencia de Salud, Archivo maestro de Licencias Médicas.

CUADRO N° 4.22.2
NUMERO DE LICENCIAS TRAMITADAS POR TRAMOS DE RENTA Y TRAMOS DE EDAD DE COTIZANTES SEXO FEMENINO
ENERO-DICIEMBRE DE 2006

Tramos de renta (miles \$)	Tramos de edad											Sin clasificar	Total		
	15-19	20-24	25-29	30-34	35-39	40-44	45-49	50-54	55-59	60-64	65 y +		N°	%	
<= 100	1	6	3	4	4	4	4	1	4	3	4	4	6	21	0,0%
101 - 200	70	42	15	1	3	12	1	3	4	4	4	4	8	158	0,1%
201 - 300	400	919	33	36	2	25	3	4	4	24	4	4	8	1.458	0,5%
301 - 400	26	5.989	253	79	38	38	44	15	16	16	10	6	6	6.514	2,1%
401 - 500	1	4.256	2.873	323	26	109	33	25	3	3	6	13	13	7.668	2,4%
501 - 600	7	405	15.446	4.570	1.596	2.254	1.068	52	269	269	56	13	13	25.736	8,2%
601 - 700		158	20.817	20.204	12.294	9.973	11.922	3.924	492	492	188	9	9	79.982	25,5%
701 - 800	1	315	1.404	25.950	15.433	15.932	6.902	13.445	13.919	13.919	3.690	307	307	97.298	31,1%
801 - 900		94	3.415	5.336	10.037	3.553	8.540	7.991	478	478	2.132	769	769	42.251	13,5%
901 - 1000		134	2.352	6.568	3.396	457	6	1.681	3.782	3.782	242	242	242	18.578	5,9%
> 1000		2	3.751	12.521	9.368	2.321	168	71	2.062	2.062	2.116	881	881	33.393	10,7%
Sin clasificar		2	3	3	1	4	1	1	1	1	2	2	2	17	0,0%
Total	506	12.320	50.365	75.595	52.194	34.682	28.688	27.212	21.049	8.206	2.256	1	313.074	100,0%	

Fuente: Superintendencia de Salud, Archivo maestro de Licencias Médicas.

**CUADRO N° 4.23
NUMERO DE LICENCIAS TRAMITADAS POR TRAMOS DE RENTA, SEXO Y TIPO DE RESOLUCION
ENERO-DICIEMBRE DE 2006**

Tramos de renta (miles \$)	Mascullinos					Femeninos					Total		
	Autorizadas	Ampliadas	Reducidas	Rechazadas	Total	Autorizadas	Ampliadas	Reducidas	Rechazadas	Total	Sin clasificar	N°	%
<= 100	19		11	6	36	7		6	8	21	17	74	0,0%
101 - 200	16		11	37	64	21	4	34	99	158	67	289	0,1%
201 - 300	3.868		2.249	944	7.061	838	4	283	333	1.458	162	8.681	1,5%
301 - 400	8.801	2	3.415	1.796	14.014	3.949	7	1.347	1.211	6.514	230	20.758	3,7%
401 - 500	8.379	1	2.637	2.454	13.471	4.518	3	2.157	990	7.668	222	21.361	3,8%
501 - 600	9.909		4.776	2.933	17.618	11.596	4	5.957	8.179	25.736	161	43.515	7,7%
601 - 700	26.548		6.612	8.919	42.079	59.183	6	8.828	11.965	79.982	163	122.224	21,6%
701 - 800	36.519	5	8.881	6.449	51.854	72.606	3	18.846	5.843	97.298	133	149.285	26,4%
801 - 900	50.138		7.743	3.203	61.084	33.559	3	6.510	2.179	42.251	132	103.467	18,3%
901 - 1000	23.101	1	1.311	671	25.084	16.614		1.595	369	18.578	71	43.733	7,7%
> 1000	15.811	21	2.772	310	18.914	23.869	67	7.851	1.606	33.393	265	52.572	9,3%
Sin clasificar	2	1	7	10	20	3	1	5	8	17	30	67	0,0%
Total	183.111	31	40.425	27.732	251.299	226.763	102	53.419	32.790	313.074	1.653	566.026	100,0%

Fuente: Superintendencia de Salud, Archivo maestro de Licencias Médicas.

Información de Egresos Hospitalarios





ANÁLISIS DE LOS EGRESOS HOSPITALARIOS SISTEMA ISAPRE AÑO 2006

Julio de 2007

Este documento presenta las principales variaciones ocurridas en el perfil de morbilidad de la población beneficiaria del sistema isapre entre los años 2005 y 2006.

1. Introducción

Durante el primer semestre del año 2006 estaban vigentes las Garantías Explícitas en Salud (GES) para los primeros 25 problemas de salud y, a partir del segundo, para los 40 problemas de salud considerados en el segundo Decreto del Régimen GES. Algunos de estas patologías presentan garantías que consideran prestaciones diagnóstico-terapéuticas con modalidad de atención hospitalaria, por lo que se contempla un análisis de los efectos de su implementación en los egresos hospitalarios.

La información se obtuvo de los egresos hospitalarios de las Isapres, correspondientes al año 2006 y los códigos de las causas de morbilidad corresponden a la Clasificación Internacional de Enfermedades en su versión N° 10 (CIE-10) y fueron aplicados por dichas instituciones. Finalmente, cabe hacer presente, que estos datos son provisionales y no han sido auditados por esta Superintendencia de Salud.

2. Egresos hospitalarios por capítulo de causas según prestadores

Del total de egresos hospitalarios del año 2006, que alcanza a 278.142 eventos, el 15% corresponde a atenciones por embarazo, parto y puerperio, un 13% a egresos por causas tumorales, un 12% a atenciones por enfermedades del sistema digestivo, un 10% a afecciones urológicas y un 8% a enfermedades respiratorias, las que en su conjunto representan el 57% del total de los egresos hospitalarios, similar a lo que ocurrió durante el año 2005.

El 91% de las atenciones hospitalarias ocurrió en prestadores privados de salud y, el 9% restante, en prestadores públicos de salud, evidenciándose una disminución de un 2% en estos últimos, conforme a lo observado el año 2005 que fue de un 11%. En términos porcentuales decrecientes, entre la morbilidad hospitalaria por capítulo de causas de la CIE-10, que fueron atendidos en hospitales públicos, se encuentran las enfermedades endocrinas y los trastornos mentales ambas con un 13%, respectivamente, seguido de los traumatismos con un 12%.

C1. MORBILIDAD HOSPITALARIA POR CAPÍTULO DE CAUSAS SEGÚN PRESTADORES, AÑO 2006

CIE-10 Capítulo	CAUSAS	Prestador Privado		Prestador Público		Total	
		Egresos	%	Egresos	%	Egresos	%
Total		252.537	91%	25.605	9%	278.142	100%
XV	Embarazo, parto y puerperio	36.497	90%	3.891	10%	40.388	15%
II	Tumores (neoplasias)	32.577	93%	2.630	7%	35.207	13%
XI	Enfermedades del sistema digestivo	28.895	89%	3.740	11%	32.635	12%
XIV	Enfermedades del sistema genitourinario	25.414	92%	2.144	8%	27.558	10%
X	Enfermedades del sistema respiratorio	20.478	91%	2.125	9%	22.603	8%
XIII	Enfermedades del sistema osteomuscular y del tejido conjuntivo	16.200	93%	1.254	7%	17.454	6%
XIX	Traumatismos, envenenamientos y consecuencias de causas externas	14.376	88%	1.930	12%	16.306	6%
IX	Enfermedades del sistema circulatorio	11.748	88%	1.611	12%	13.359	5%
VII	Enfermedades del ojo y sus anexos	13.000	97%	347	3%	13.347	5%
XVIII	Síntomas, signos y de laboratorio, no clasificados en otra parte	9.592	86%	1.595	14%	11.187	4%
XVI	Ciertas afecciones originadas en el periodo perinatal	8.642	93%	621	7%	9.263	3%
VI	Enfermedades del sistema nervioso	7.943	95%	440	5%	8.383	3%
I	Ciertas enfermedades infecciosas y parasitarias	6.643	90%	779	10%	7.422	3%
XXI*	Factores que influyen en el estado de salud y contacto con servicios de salud	5.660	90%	644	10%	6.304	2%
IV	Enfermedades endocrinas, nutricionales y metabólicas	3.621	87%	546	13%	4.167	1%
XII	Enfermedades de la piel y del tejido subcutáneo	3.228	90%	360	10%	3.588	1%
XVII	Malformaciones congénitas, deformidades y anomalías cromosómicas	3.028	90%	318	10%	3.346	1%
V	Trastornos mentales y del comportamiento	2.793	87%	426	13%	3.219	1%
VIII	Enfermedades del oído y de la apófisis mastoides	1.320	93%	106	7%	1.426	1%
III	Enfermedades de la sangre y de los órganos hematopoyéticos e inmunitario	882	90%	98	10%	980	0%

* Incluye sólo el código Z30

Fuente: Superintendencia de Salud, elaboración del Departamento de Estudios y Desarrollo
a partir del Archivo Maestro de Egresos Hospitalarios.

El año 2005, en primer lugar se encontraban los traumatismos con un 14%. Sin embargo, en términos absolutos la mayor frecuencia corresponde a las atenciones por embarazo, parto y puerperio, seguido de las enfermedades del sistema digestivo y las atenciones por tumores, siendo similar a lo observado durante el año 2005.

C2. MORBILIDAD HOSPITALARIA POR CAPÍTULO DE CAUSAS EN MUJERES SEGÚN PRESTADORES, AÑO 2006

CIE-10 Capítulo	Causas	Prestador Privado		Prestador Público		Total	
		Egresos	%	Egresos	%	Egresos	%
Total		148.848	91%	14.697	9%	163.545	100%
XV	Embarazo, parto y puerperio	36.497	90%	3.891	10%	40.388	25%
II	Tumores (neoplasias)	20.525	93%	1.449	7%	21.974	13%
XI	Enfermedades del sistema digestivo	14.305	88%	1.897	12%	16.202	10%
XIV	Enfermedades del sistema genitourinario	13.526	92%	1.185	8%	14.711	9%
X	Enfermedades del sistema respiratorio	9.539	90%	1.015	10%	10.554	6%
XIII	Enfermedades del sistema osteomuscular y del tejido conjuntivo	8.103	93%	610	7%	8.713	5%
VII	Enfermedades del ojo y sus anexos	7.050	97%	191	3%	7.241	4%
XIX	Traumatismos, envenenamientos y causas externas	5.449	88%	746	12%	6.195	4%
XVIII	Síntomas, signos y hallazgos anormales clínicos y de laboratorio	5.301	86%	830	14%	6.131	4%
IX	Enfermedades del sistema circulatorio	5.093	90%	578	10%	5.671	3%
XVI	Ciertas afecciones originadas en el periodo perinatal	4.250	93%	302	7%	4.552	3%
VI	Enfermedades del sistema nervioso	4.053	94%	244	6%	4.297	3%
XXI*	Factores que influyen en el estado de salud y contacto con los servicios de sa	3.890	91%	382	9%	4.272	3%
I	Ciertas enfermedades infecciosas y parasitarias	3.246	90%	357	10%	3.603	2%
IV	Enfermedades endocrinas, nutricionales y metabólicas	2.280	87%	334	13%	2.614	2%
V	Trastornos mentales y del comportamiento	1.688	86%	270	14%	1.958	1%
XII	Enfermedades de la piel y del tejido subcutáneo	1.550	91%	157	9%	1.707	1%
XVII	Malformaciones congénitas, deformidades y anomalías cromosómicas	1.372	90%	146	10%	1.518	1%
VIII	Enfermedades del oído y de la apófisis mastoides	655	92%	55	8%	710	0%
III	Enfermedades de la sangre y de los órganos hematopoyéticos e inmunitario	476	89%	58	11%	534	0%

* Incluye sólo el código Z30

Fuente: Superintendencia de Salud, elaboración del Departamento de Estudios y Desarrollo
a partir del Archivo Maestro de Egresos Hospitalarios.

En el caso de las mujeres, en primer lugar, se encuentran las atenciones por fenómenos reproductivos con un 25% del total, destacando, en segundo lugar, las afecciones neoplásicas con un 13% y, en tercer lugar, los egresos por enfermedades del sistema digestivo con un 10%, los que conjuntamente representan el 48% del total, con porcentajes de atención en prestadores públicos de 10%, 7% y 12%, respectivamente, apreciándose una disminución al compararlos con el año 2005, que fueron de un 11%, 9% y 13%, respectivamente.

C3. MORBILIDAD HOSPITALARIA POR CAPÍTULO DE CAUSAS EN HOMBRES SEGÚN PRESTADORES, AÑO 2006

CIE-10 Capítulo	Causas	Prestador Privado		Prestador Público		Total	
		Egresos	%	Egresos	%	Egresos	%
Total		103.687	90%	10.908	10%	114.597	100%
XI	Enfermedades del sistema digestivo	14.590	89%	1.843	11%	16.433	14%
II	Tumores (neoplasias)	12.052	91%	1.181	9%	13.233	12%
XI	Enfermedades del sistema genitourinario	11.888	93%	959	7%	12.847	11%
XIV	Enfermedades del sistema respiratorio	10.939	91%	1.110	9%	12.049	11%
XIX	Traumatismos, envenenamientos y causas externas	8.927	88%	1.184	12%	10.111	9%
XIII	Enfermedades del sistema osteomuscular y del tejido conjuntivo	8.097	93%	644	7%	8.741	8%
IX	Enfermedades del sistema circulatorio	6.655	87%	1.033	13%	7.688	7%
VII	Enfermedades del sistema nervioso	5.950	97%	156	3%	6.106	5%
XVI	Síntomas, signos y hallazgos anormales clínicos y de laboratorio	4.291	85%	765	15%	5.056	4%
XVIII	Ciertas afecciones originadas en el periodo perinatal	4.390	93%	319	7%	4.709	4%
VI	Enfermedades del sistema nervioso	3.890	95%	196	5%	4.086	4%
VII	Ciertas enfermedades infecciosas y parasitarias	3.397	89%	422	11%	3.819	3%
VIII	Factores que influyen en el estado de salud y contacto con servicios de salud	1.770	87%	262	13%	2.032	2%
XII	Enfermedades de la piel y del tejido subcutáneo	1.678	89%	203	11%	1.881	2%
XXI*	Malformaciones congénitas, deformidades y anomalías cromosómicas	1.656	91%	172	9%	1.828	2%
IV	Enfermedades endocrinas, nutricionales y metabólicas	1.341	86%	212	14%	1.553	1%
V	Trastornos mentales y del comportamiento	1.105	88%	156	12%	1.261	1%
VIII	Enfermedades del oído y de la apófisis mastoides	665	93%	51	7%	716	1%
III	Enfermedades de la sangre y de los órganos hematopoyéticos e inmunitario	406	91%	40	9%	446	0%
	Sin clasificar	0	0%	0	0%	2	0%

*Incluye sólo código Z30

Fuente: Superintendencia de Salud, elaboración del Departamento de Estudios y Desarrollo a partir del Archivo Maestro de Egresos Hospitalarios.

En el caso de los hombres, el 48% de los egresos hospitalarios se distribuye en 4 capítulos de causas, que son las enfermedades del sistema digestivo, afecciones tumorales (benignas y malignas), enfermedades genitourinarias y del sistema respiratorio con un 14%, 12%, 11% y 11% de participación, respectivamente. Estas causas son atendidas en prestadores públicos de salud, en 11%, 9%, 7% y 9%, respectivamente. Con respecto al año 2005, la situación observada es similar, no obstante que los porcentajes de atención en prestadores públicos disminuyeron, alrededor de un 4%.

Cabe hacer presente, que las causas tumorales en los hombres se ubican en el mismo lugar de importancia que en las mujeres (2°), sin embargo son un 60% más frecuentes en ellas, por la mayor diversidad de órganos, especialmente reproductivos, susceptibles de dar origen a fenómenos neoplásicos, ya sean benignos o malignos, lo que también ocurrió durante el año 2005.

Los egresos hospitalarios del año 2006 fueron superiores a los del 2005 en casi 30.000 eventos. Al hacer un análisis comparativo, en función de las tasas observadas, los resultados son los siguientes:

- Durante el año 2005 la tasa de egresos por 100 beneficiarios fue de 9,3 y el año 2006 fue de 10,5, lo que equivale a un aumento real de un 12,8%.
- Entre los principales egresos por capítulos de causas, que presentaron las mayores tasas de incremento están los tumores (II) y las enfermedades infecciosas (I), que tuvieron aumentos reales de un 14,1% y 12,1%, respectivamente. De igual forma, los trastornos mentales (depresión) y las enfermedades de los ojos (cataratas), aunque con una frecuencia absoluta menor, también presentaron incrementos reales importantes de un 21,5% y 17,9%, respectivamente.¹

¹ Esto podría obedecer a una mayor pesquisa de estos problemas de salud, asociado a un manejo hospitalario de los procedimientos diagnóstico-terapéuticos vinculados con ellos, derivados de la implementación de las Garantías Explícitas en Salud, a partir del 1° de julio de 2005, que contempla entre otros problemas de salud, garantías para los tumores malignos, las cataratas y la depresión.

3. Morbilidad hospitalaria por capítulo de causas, sexo y edad

Al efectuar un análisis de los egresos hospitalarios por capítulo de causas, según sexo femenino y por grupos de edad, podemos observar lo siguiente:

- **Mujeres menores de 1 año**

Un 50% de las causas de morbilidad tienen su origen en afecciones del período perinatal. En segundo lugar, aparecen las enfermedades del sistema respiratorio, con un 9% de participación, debido a la susceptibilidad de adquirir enfermedades respiratorias infectocontagiosas como consecuencia de la inmadurez inmunológica que presentan los lactantes y las características de elevada propagación de las citadas patologías. En tercer lugar, se ubican las enfermedades del sistema digestivo, con un 3%.

- **Mujeres entre 1- 4 años**

El 39% de los egresos hospitalarios se debe a enfermedades del sistema respiratorio, seguido de las enfermedades infecciosas y parasitarias con un 12%, y los traumatismos y envenenamientos con un 11%. Estos últimos se relacionan con el inicio del deambular, la curiosidad propia de los niños a esa edad y el descuido de los padres.

- **Mujeres entre 5 - 14 años**

En esta etapa del desarrollo, también se encuentra en primer lugar las causas respiratorias con un 27%, seguido de las afecciones digestivas y los traumatismos con un 18% y 10%, respectivamente.

- **Mujeres entre 15 - 44 años**

En plena edad reproductiva, un 45% de los egresos hospitalarios obedece al estado de embarazo, parto y puerperio. Le siguen las afecciones del sistema genitourinario, digestivo y tumores, con un 9%, 9% y 8%, respectivamente.

- **Mujeres entre 45-64 años**

A partir de esta edad, en primer lugar, se ubican las causas tumorales con un 28%. En segundo lugar, las enfermedades del sistema digestivo y, en tercer lugar, las del sistema genitourinario, ambas con un 12%, las que constituyen el 52% de los egresos hospitalarios.

- **Mujeres mayores de 65 años**

En estas edades, después de los tumores con un 26% de los egresos, aparecen las afecciones del sistema circulatorio y las enfermedades del ojo y sus anexos, ambas con un 11% 10%, respectivamente.

En forma general, la morbilidad hospitalaria por capítulo de causas en mujeres, según grupos de edad, es similar a la observada durante el año 2005.

C4. MORBILIDAD HOSPITALARIA POR CAPÍTULO DE CAUSAS EN MUJERES SEGÚN GRUPOS DE EDAD, AÑO 2006

CIE-10	CAUSAS	FEMENINO													
		menor 1		01-04		05-14		15-44		45-64		65 y +		Total	
Capítulo			%		%		%		%		%		%		%
Total		8.563	100%	6.274	100%	8.881	100%	89.209	100%	38.965	100%	11.653	100%	163.545	100%
XV	Embarazo, parto y puerperio	0	0%	-	0%	72	1%	39.992	45%	324	1%	0	0%	40.388	25%
II	Tumores (neoplasias)	43	1%	207	3%	660	7%	7.345	8%	10.754	28%	2.975	26%	21.974	13%
XI	Enfermedades del sistema digestivo	229	3%	477	8%	1.639	18%	7.872	9%	4.859	12%	1.126	10%	16.202	10%
XIV	Enfermedades del sistema genitourinario	140	2%	306	5%	348	4%	8.258	9%	4.858	12%	801	7%	14.711	9%
X	Enfermedades del sistema respiratorio	750	9%	2.477	39%	2.362	27%	3.046	3%	1.087	3%	832	7%	10.554	6%
XIII	Enfermedades del sistema osteomuscular y del tejido conjuntivo	6	0%	100	2%	367	4%	3.218	4%	4.087	10%	935	8%	8.713	5%
VII	Enfermedades del ojo y sus anexos	20	0%	84	1%	135	2%	3.567	4%	2.278	6%	1.157	10%	7.241	4%
XX	Traumatismos, envenenamientos y causas externas	66	1%	686	11%	860	10%	2.198	2%	1.619	4%	776	7%	6.195	4%
XVIII	Síntomas, signos y hallazgos anormales clínicos y de laboratorio	190	2%	441	7%	636	7%	2.759	3%	1.530	4%	575	5%	6.131	4%
IX	Enfermedades del sistema circulatorio	22	0%	25	0%	95	1%	1.769	2%	2.457	6%	1.303	11%	5.671	3%
XVI	Ciertas afecciones originadas en el período perinatal	4.246	50%	91	1%	26	0%	137	0%	35	0%	17	0%	4.552	3%
VI	Enfermedades del sistema nervioso	81	1%	94	1%	262	3%	2.078	2%	1.507	4%	275	2%	4.297	3%
XXI*	Factores que influyen en el estado de salud	2.096	24%	83	1%	106	1%	1.494	2%	399	1%	94	1%	4.272	3%
I	Ciertas enfermedades infecciosas y parasitarias	238	3%	763	12%	583	7%	1.256	1%	568	1%	205	2%	3.603	2%
IV	Enfermedades endocrinas, nutricionales y metabólicas	196	2%	30	0%	77	1%	1.168	1%	934	2%	209	2%	2.614	2%
V	Trastornos mentales y del comportamiento	0	0%	8	0%	66	1%	1.202	1%	606	2%	76	1%	1.958	1%
XII	Enfermedades de la piel y del tejido subcutáneo	23	0%	82	1%	223	3%	826	1%	435	1%	118	1%	1.707	1%
XVII	Malformaciones congénitas, deformidades y anomalías cromosómicas	199	2%	227	4%	197	2%	556	1%	273	1%	66	1%	1.518	1%
VIII	Enfermedades del oído y de la apófisis mastoideas	8	0%	64	1%	127	1%	259	0%	209	1%	43	0%	710	0%
III	Enfermedades de la sangre y de los órganos hematopoyéticos e inmunitario	10	0%	29	0%	60	1%	209	0%	156	0%	70	1%	534	0%

*Incluye sólo código Z30

Fuente: Superintendencia de Salud, elaboración del Departamento de Estudios y Desarrollo a partir del Archivo Maestro de Egresos Hospitalarios.

Al efectuar un análisis de la morbilidad hospitalaria por capítulo de causas, según sexo masculino y por grupos de edad, observamos lo siguiente:

- **Hombres menores de 1 año**

Un 56% de las causas de morbilidad tienen su origen en afecciones del período perinatal, seguido de las enfermedades del sistema respiratorio con un 12% de egresos hospitalarios, similar a lo que se observa en el caso de las mujeres. Luego se ubican las enfermedades del sistema digestivo, con un 5%.

- **Hombres entre 1- 4 años**

El 35% de los egresos hospitalarios se debe a enfermedades del sistema respiratorio, seguido de las enfermedades del sistema genitourinario con un 13%. En tercer lugar se ubican las causas por traumatismos y envenenamientos, con un 10%, siendo esta causa más frecuente en los hombres que en las mujeres y, con el mismo porcentaje, se ubican las enfermedades infecciosas y parasitarias.

- **Hombres entre 5 - 14 años**

En esta etapa del desarrollo, la primera causa es similar a la que presentan los hombres entre los 1 y 4 años, sin embargo, la distribución en términos porcentuales es diferente, ya que las enfermedades del sistema respiratorio disminuyen de un 35% a un 21%. Las causas digestivas se ubican en un segundo lugar con un 16% y le siguen las afecciones genitourinarias con un 14%. En cuarto lugar, se ubican los traumatismos y envenenamientos con igual porcentaje que las causas urológicas.

- **Hombres entre 15 - 44 años**

En este grupo etario destacan las enfermedades del sistema digestivo, los traumatismos y envenenamientos, y las enfermedades del sistema genitourinario, con un 17%, 13% y 11%, respectivamente. En cuarto lugar, se ubican las afecciones osteomusculares con un 11%, seguido de los enfermedades de los ojos y sus anexos con un 8%.

- **Hombres entre 45-64 años**

A partir de esta edad, en primer lugar, se ubican las causas tumorales con un 18%. En segundo lugar, las enfermedades del sistema digestivo con un 16% y, en tercer lugar, aparecen las enfermedades del sistema circulatorio con un 12%.

- **Hombres mayores de 65 años**

En la tercera edad existe un franco predominio de egresos hospitalarios por causas tumorales con un 26%, seguido de las afecciones del sistema circulatorio con un 15% y las enfermedades de los sistemas genitourinario y digestivo, con un 12% y 11%, respectivamente.

En forma general, al igual que en la mujer, la morbilidad hospitalaria por capítulo de causas en hombres, según grupos de edad, es similar a la observada durante el año 2005.

C5. MORBILIDAD HOSPITALARIA POR CAPÍTULO DE CAUSAS EN HOMBRES SEGÚN GRUPOS DE EDAD, AÑO 2006

CIE-10	Causas	Masculino													
		menor 1		01-04		05-14		15-44		45-64		65 y +		Total	
Capítulo			%		%		%		%		%		%		%
Total		8.119	100%	9.691	100%	13.211	100%	41.136	100%	29.767	100%	12.671	100%	114.597	100%
XI	Enfermedades del sistema digestivo	389	5%	712	7%	2.109	16%	7.052	17%	4.781	16%	1.390	11%	16.433	14%
II	Tumores (neoplasias)	40	0%	489	5%	671	5%	3.240	8%	5.456	18%	3.337	26%	13.233	12%
X	Enfermedades del sistema genitourinario	291	4%	1.223	13%	1.877	14%	4.619	11%	3.295	11%	1.542	12%	12.847	11%
XIV	Enfermedades del sistema respiratorio	963	12%	3.344	35%	2.775	21%	3.082	7%	1.102	4%	783	6%	12.049	11%
XIX	Traumatismos, envenenamientos y causas externas	81	1%	979	10%	1.790	14%	5.182	13%	1.644	6%	435	3%	10.111	9%
XIII	Enfermedades del sistema osteomuscular y del tejido conjuntivo	13	0%	96	1%	315	2%	4.532	11%	3.164	11%	621	5%	8.741	8%
IX	Enfermedades del sistema circulatorio	37	0%	51	1%	178	1%	2.101	5%	3.449	12%	1.872	15%	7.688	7%
VII	Enfermedades del ojo y sus anexos	21	0%	120	1%	129	1%	3.307	8%	1.690	6%	839	7%	6.106	5%
XVI	Síntomas, signos y hallazgos anormales clínicos y de laboratorio	256	3%	579	6%	741	6%	1.750	4%	1.174	4%	556	4%	5.056	4%
XVIII	Ciertas afecciones originadas en el periodo perinatal	4.560	56%	38	0%	16	0%	48	0%	28	0%	19	0%	4.709	4%
VI	Enfermedades del sistema nervioso	95	1%	147	2%	347	3%	1.697	4%	1.447	5%	353	3%	4.086	4%
I	Ciertas enfermedades infecciosas y parasitarias	347	4%	931	10%	770	6%	1.096	3%	495	2%	180	1%	3.819	3%
XVII	Factores que influyen en el estado de salud y contacto con servicios de salud	486	6%	190	2%	257	2%	572	1%	406	1%	121	1%	2.032	2%
XII	Enfermedades de la piel y del tejido subcutáneo	35	0%	131	1%	274	2%	936	2%	368	1%	137	1%	1.881	2%
XX*	Malformaciones congénitas, deformidades y anomalías cromosómicas	250	3%	428	4%	505	4%	367	1%	199	1%	79	1%	1.828	2%
IV	Enfermedades endocrinas, nutricionales y metabólicas	232	3%	50	1%	110	1%	487	1%	459	2%	215	2%	1.553	1%
V	Trastornos mentales y del comportamiento	0	0%	19	0%	44	0%	775	2%	369	1%	54	0%	1.261	1%
VIII	Enfermedades del oído y de la apófisis mastoideas	10	0%	104	1%	174	1%	204	0%	167	1%	57	0%	716	1%
III	Enfermedades de la sangre y de los órganos hematopoyéticos e inmunitarios	13	0%	60	1%	129	1%	89	0%	74	0%	81	1%	446	0%
	Sin clasificar	0	0%	0	0%	0	0%	0	0%	0	0%	0	0%	2	0%

Incluye sólo código Z30

Fuente: Superintendencia de Salud, elaboración del Departamento de Estudios y Desarrollo a partir del Archivo Maestro de Egresos Hospitalarios.

4. Principales causas de morbilidad hospitalaria

Al analizar las principales causas de morbilidad hospitalaria en las mujeres podemos señalar lo siguiente:

Las causas obstétricas directas, incluidos los partos, cesáreas y abortos, representan un 25% del total de los egresos hospitalarios. Le siguen los tumores malignos, las enfermedades del sistema osteomuscular, las enfermedades de los ojos y los traumatismos (accidentes), con un 9%, 5%, 4% y 4%, respectivamente. Estas causas principales son similares a las observadas el año 2005, pero con un aumento general en la tasa de egresos por 100.000 beneficiarias mujeres de un 12,9%. Sin embargo, en el caso de los partos el aumento fue solo de un 5%, en cambio, los tumores malignos tuvieron un incremento de un 22%.

En el caso de los tumores malignos, pudiera atribuirse a una mayor detección y/o mayor uso de los procedimientos diagnóstico-terapéuticos hospitalarios vinculados con los cánceres durante

el año 2006 y al efecto de la implementación de las GES, a partir de julio del año 2005 con 25 problemas de salud, entre los que destacan el cáncer de mamas y el cáncer cérvico-uterino, que muestran un incremento, con respecto al año 2005, de un 28% y 22%, respectivamente. En el caso de las cataratas, también incluidas en las GES, existe un incremento del 17% en la tasa de hospitalizaciones por esta causa, vinculada con el tratamiento quirúrgico de esta patología ocular.

En el caso de la insuficiencia renal, existe un aumento de un 20% y la patología garantizada para su tratamiento es la insuficiencia renal crónica terminal. En el caso de los trastornos mentales, específicamente la depresión, incluida en las GES a partir de julio de 2006, cuyo tratamiento es esencialmente de manejo ambulatorio, reservándose la hospitalización para un bajo porcentaje de los casos, se observa un incremento real de un 29%.

C6. VEINTE PRINCIPALES CAUSAS DE MORBILIDAD HOSPITALARIA EN MUJERES, AÑO 2006

N°	Códigos CIE-10	Causas	Egresos	Tasa por 100.000 mujeres	%
			163.545	12.884	100%
	A00-Z99	Total			
1	O82	Parto cesárea	20.793	1.638	13%
2	O80-O81	Parto único espontáneo y con fórceps	11.550	910	7%
3	C00-C97	Tumores malignos	13.936	1.098	9%
	C50	Tumor maligno de la mama	5.446	429	
	C18	Tumor maligno del colon	1.088	86	
	C91-C95	Leucemias	790	62	
	C56	Tumor maligno de ovario	735	58	
	C33-C34	Tumor maligno tráquea, bronquios y pulmón	576	45	
	C53	Tumor maligno del cuello uterino	414	33	
	C19-C21	Tumor maligno rectosigmoideo, recto y ano	326	26	
4	M00-M99	Enfermedades del sistema osteomuscular y tejido conjuntivo	8.709	686	5%
	M51	Otros trastornos de los discos intervertebrales	1.132	89	
5	H00-H59	Enfermedades del ojo y sus anexos	7.241	570	4%
	H25-H26	Cataratas	1.476	116	
	H33	Desprendimiento de retina	118	9	
6	S00-T98	Traumatismos, envenenamientos y otras consecuencias de causas externas	6.192	488	4%
	S02-T12*	Fracturas	1.871	147	
	S03-T03**	Luxaciones, esguinces y torceduras	709	56	
7	N00-N39	Enfermedades del sistema genitourinario	5.206	410	3%
	N20-N21	Litiasis urinaria	898	71	
	N17-N19	Insuficiencia renal	853	67	
8	K80-K81	Colelitiasis y colecistitis	4.836	381	3%
9	O00-O08	Aborto	4.732	373	3%
10	O10-O92	Causas obstétricas directas (excepto aborto, parto espontáneo y cesárea)	3.450	272	2%
11	D25	Leiomioma uterino	3.350	264	2%
12	K35-K38	Enfermedades del apéndice	3.299	260	2%
13	J35	Enfermedades crónicas de las amígdalas y adenoides	2.939	232	2%
14	J10-J18	Influenza - Neumonía	2.220	175	1%
15	A00-A09	Enfermedades infecciosas intestinales	2.132	168	1%
16	F00-F52, F54-F99	Trastornos mentales	1.957	154	1%
	F32-F33	Episodio depresivo y recurrente	895	71	
	F31	Trastorno afectivo bipolar	207	16	
	F20	Esquizofrenia	90	7	
17	K40-K46	Hernias de la cavidad abdominal	1.950	154	1%
18	I00-I51, excepto I46	Enfermedades del corazón	1.903	150	1%
	I20-I25	Enfermedades isquémicas del corazón	154	12	
19	N80	Endometriosis	1.207	95	1%
20	N81	Prolapso genital femenino	985	78	1%
		Otras causas			
	R00-R99	Síntomas, signos y de laboratorio, no clasificados en otra parte	6.130	483	4%
		Las demás causas	48.828	3.847	30%

* S02, S12, S22, S32, S42, S52, S62, S72, S82, S92, T02, T08, T10 y T12

**S03, S13, S23, S33, S43, S53, S63, S73, S83, S93 y T03

Fuente: Superintendencia de Salud, elaboración del Departamento de Estudios y Desarrollo a partir del Archivo Maestro de Egresos Hospitalarios.

Si se exceptúa el cuidado por embarazo, parto y puerperio, las primeras causas de hospitalización corresponden a tumores malignos y, traumatismos y causas externas de morbilidad (accidentes), que evidencian una alta correspondencia con la composición de la mortalidad. Cabe destacar el hecho que la tasa de egresos hospitalarios por tumores malignos durante el año 2006 es un 46% más frecuente en las mujeres que en los hombres, cuestión que podría explicarse por la mayor diversidad de órganos, especialmente reproductivos, susceptibles de dar origen a fenómenos neoplásicos de carácter maligno y a la mayor complejidad del manejo terapéutico de estas patologías, que requiere de internación hospitalaria para su realización, cuestión que también está influida por la implementación de las GES a partir del año 2005, como se expuso anteriormente.

A estas causas principales se suman otras que no tienen una alta traducción en mortalidad y que están incluidas en las GES, como son las enfermedades de los ojos (cataratas), cuya tasa de hospitalización por esta causa específica, con respecto al año 2005, se ha incrementado en un 17%.

Por consiguiente, en función de lo anteriormente expuesto, es posible señalar que la incorporación de las GES a partir del 1° de julio del año 2005, ha contribuido al incremento de la tasa de egresos hospitalarios en las mujeres observada el año 2006, respecto de lo ocurrido el año anterior.

Con relación a las principales causas de morbilidad hospitalaria en los hombres podemos señalar lo siguiente:

Las principales causas de morbilidad hospitalaria son similares a las observadas durante el año 2005, sin embargo, existe un aumento general en la tasa de egresos por 100.000 beneficiarios hombres de un 12,8% el año 2006, similar al aumento de la tasa observada en las mujeres que fue de un 12,9%.

La principal causa de morbilidad hospitalaria es por tumores malignos, que representan un 9% del total de los egresos hospitalarios, destacando entre ellos el cáncer de próstata y las leucemias. Con respecto al año 2005, la tasa de egresos por tumores malignos se incrementó un 12% y en el caso específico del cáncer de próstata este aumentó un 18%, presente en las GES a partir de julio del año 2006. En el caso de las leucemias (agudas y crónicas), se observa una disminución de un 4%.²

En segundo lugar, se ubican los traumatismos y causas externas de morbilidad con un 9% y, en tercer lugar, las enfermedades del sistema osteomuscular y tejido conjuntivo con un 8%, siendo relevante los problemas derivados de los discos intervertebrales (lumbociática y Hernia del Núcleo Pulposo (HNP)). En los tumores malignos y los traumatismos el aumento fue de un 12% y 18%, respectivamente. En el caso de los cánceres, pudiera atribuirse -al igual que en la mujer- a una mayor detección y/o uso de los procedimientos diagnóstico-terapéuticos hospitalarios vinculados con estas afecciones tumorales derivados de la implementación de las GES a partir del año 2005. En el caso de los traumatismos, envenenamientos y causas externas de morbilidad, pudiera estar determinado por un aumento de su incidencia y/o a un aumento de la gravedad de las lesiones (fracturas) que requieren de hospitalización para su resolución.

Con excepción de las enfermedades del corazón, que se ubican en el séptimo lugar de importancia, el resto de las afecciones no tiene traducción en mortalidad, como son las

² Estas patologías serán garantizadas en las GES a partir del 1° de julio del año 2007.

enfermedades de los sistemas digestivo, respiratorio y genitourinario, y las enfermedades de los ojos (cataratas). La tasa de egresos por insuficiencia renal (aguda y crónica) y por cataratas tuvieron un aumento de un 21% y 14%, respectivamente, comparado con el año 2005, haciendo presente que dichas patologías se encuentran garantizadas en las GES desde el 1° de julio de 2005.

Las hospitalizaciones por enfermedades del corazón son un 87% más frecuente en los hombres que en las mujeres y las enfermedades isquémicas del corazón tuvieron un incremento en la tasa de egresos por esta causa de un 7%, respecto del año anterior.

C7. VEINTE PRINCIPALES CAUSAS DE MORBILIDAD HOSPITALARIA EN HOMBRES, AÑO 2006

N°	Códigos CIE-10	Causas	Egresos	Tasa por 100.000 hombres	%
	A00-Z99	Total	114.597	8.257	100%
1	C00-C97	Tumores malignos	10.430	751	9%
	C61	Tumor maligno de la próstata	1.304	94	
	C91-C95	Leucemias	1.239	89	
	C18	Tumor maligno del colon	1.034	75	
	C33-C34	Tumor maligno de tráquea, bronquios y pulmón	954	69	
	C62	Tumor maligno de testículo	564	41	
	C19-C21	Tumor maligno rectosigmoideo, recto y ano	437	31	
2	S00-T98	Traumatismos, envenenamientos y causas externas	10.103	728	9%
	S02-T12*	Fracturas	3.417	246	
	S03-T03**	Luxaciones, esguinces y torceduras	1.694	122	
3	M00-M99	Enfermedades del sistema osteomuscular y tejido conjuntivo	8.736	629	8%
	M61	Otros trastornos de los discos intervertebrales	1.356	98	
4	H00-H59	Enfermedades del ojo y sus anexos	6.106	440	5%
	H25-H26	Cataratas	1.102	79	
	H33	Desprendimiento de retina	172	12	
5	N00-N39	Enfermedades del sistema genitourinario	5.688	410	5%
	N20-N21	Litiasis urinaria	1.815	131	
	N17-N19	Insuficiencia renal	1.603	115	
6	K40-K46	Hernias de la cavidad abdominal	4.003	288	3%
7	I00-I51, excepto I42	Enfermedades del corazón	3.891	280	3%
	I20-I25	Enfermedades isquémicas del corazón	677	49	
8	K35-K38	Enfermedades del apéndice	3.719	268	3%
9	J35	Enfermedades crónicas de las amígdalas y adenoides	3.474	250	3%
10	N47	Prepucio redundante, fimosis y parafimosis	3.313	239	3%
11	K80-K81	Colelitiasis y colecistitis	2.687	194	2%
12	J10-J18	Influenza - Neumonía	2.578	186	2%
13	A00-A09	Enfermedades infecciosas intestinales	2.085	150	2%
14	F00-F52, F54-F99	Trastornos mentales	1.259	91	1%
	F32-F33	Episodio depresivo y recurrente	479	35	
	F20	Esquizofrenia	107	8	
	F31	Trastorno afectivo bipolar	88	6	
15	J20-J22	Infecciones respiratorias agudas vías aéreas inferiores	1.102	79	1%
16	N40	Hiperplasia de la próstata	1.095	79	1%
17	L00-L01	Infecciones de la piel y del tejido subcutáneo	923	67	1%
18	I60-I69	Enfermedades cerebrovasculares	848	61	1%
19	J40-J46	Bronquitis crónica y no especificada, enfisema y asma	784	56	1%
20	E10-E14	Diabetes Mellitus	542	39	0%
		Otras causas			0%
	R00-R99	Síntomas, signos y de laboratorio, no clasificados en otra parte	5.056	364	4%
		Las demás causas	36.175	2.606	32%

* S02, S12, S22, S32, S42, S52, S62, S72, S82, S92, T02, T08, T10 y T12

**S03, S13, S23, S33, S43, S53, S63, S73, S83, S93 y T03

Fuente: Superintendencia de Salud, elaboración del Departamento de Estudios y Desarrollo a partir del Archivo Maestro de Egresos Hospitalarios.

Al igual que en la mujer, las hospitalizaciones debido a trastornos mentales por cuadros depresivos agudos y recurrentes en los hombres han cobrado importancia, aun cuando la frecuencia de ocurrencia es la mitad a la observada en las mujeres (35 versus 71 por 100.000 beneficiarios), con un incremento de la tasa de un 30% respecto del año anterior. Cabe señalar,

que los trastornos mentales se acercan en frecuencia a las infecciones respiratorias agudas de las vías aéreas inferiores como causas de hospitalización, aun cuando este hecho puede ser atribuido, en parte, al manejo ambulatorio de estas afecciones respiratorias y que las hospitalizaciones están reservadas para los casos severos.

Las infecciones respiratorias agudas de vías aéreas inferiores tuvieron un incremento de un 11%, respecto del año 2005, haciendo presente que estas afecciones respiratorias agudas y de manejo ambulatorio en menores de 5 años, se encuentran garantizadas en las GES desde el 1° de Julio del año 2005.

A su vez, la Influenza y la Neumonía, que ocupan el 12° lugar en importancia presentaron una disminución de un 3% comparado con lo observado el año 2005. Cabe hacer presente, que en el caso de la Neumonía, esta patología se encuentra garantizada a partir de julio del año 2005 en las GES, específicamente la Neumonía Adquirida en la Comunidad (NAC) de manejo ambulatorio en personas de 65 años y más, situación que pudo haber influido en la disminución porcentual observada por estas causas.

Por consiguiente, en función de lo anteriormente expuesto, es posible señalar que la incorporación de las GES a partir de julio del año 2005, ha contribuido al incremento de la tasa de egresos hospitalarios en los hombres observada el año 2006, respecto de lo ocurrido el año anterior.

5. Lista ampliada de morbilidad hospitalaria

Las mujeres tienen una tasa de egresos hospitalarios un 56% mayor que la observada en los hombres. Esto obedece a dos razones fundamentales: por un lado, alrededor de un tercio de los egresos hospitalarios realizados por mujeres están referidos a procesos reproductivos y, por otra parte, las mujeres acuden más fácilmente a los servicios médicos que los hombres. En general, lo ocurrido el año 2006 es un 12,9% superior a lo ocurrido el año 2005 y similar en la distribución por grupos etáreos.

C8. MORBILIDAD HOSPITALARIA SEGÚN CAUSAS DE EGRESOS Y GRUPOS DE EDAD LISTA AMPLIADA DE MORBILIDAD EN MUJERES, AÑO 2006

CAUSAS	Código CIE-10	GRUPOS DE EDAD						Total
		menor 1	01-04	05-14	15-44	45-64	65 y +	
		Tasa de egresos por 100.000 beneficiarios						
Aborto	O00-O08	-	-	2	730	39	8	373
Atención para la anticoncepción	Z30	-	-	0	80	14	-	43
Bronquitis crónica y no especificada, enfisema y asma	J40-J46	379	151	69	18	52	345	60
Cardiopatías congénitas	G20-G26	205	24	5	3	2	23	8
Cataratas	H25-H26	-	5	-	13	200	1.784	116
Causas obstétricas directas (excepto aborto, parto y cesárea)	O10-O92	-	-	8	501	29	19	258
Colelitiasis y colecistitis	K80-K81	-	3	16	420	697	587	381
Desnutrición y otras deficiencias nutricionales	E40-E64	25	3	1	2	1	4	2
Desprendimiento de retina	H33	-	1	-	5	23	48	9
Diabetes Mellitus	E10-E14	-	8	18	14	62	189	31
Endometriosis	N80	-	-	-	137	122	33	95
Enfermedades de los dientes y estructuras de sostén	K00-K08	-	16	10	12	8	8	11
Enfermedades hipertensivas	I10-I15	6	8	1	10	63	243	28
Enfermedades reumáticas crónicas del corazón	I05-I09	-	-	-	1	11	52	5
Enfermedades crónicas de las amígdalas y adenoides	J35	25	1.362	603	71	11	8	232
Enfermedad por Virus de la Inmunodeficiencia Humana (VIH)	B20-B24	-	-	-	-	-	-	-
Enfermedades cerebrovasculares	I60-I69	25	-	4	25	92	487	51
Enfermedades de la glándula tiroides	E00-E07	-	-	1	55	136	106	60
Enfermedades del apéndice	K35-K38	6	77	457	284	143	58	260
Enfermedades del hígado	K70-K76	-	-	3	15	66	119	26
Enfermedades infecciosas intestinales	A00-A09	796	684	124	115	125	245	168
Epilepsia	G40-G41	118	30	32	12	8	25	18
Episodio depresivo y recurrente	F32-F33	-	3	9	95	97	29	71
Esclerosis Múltiple	G35	-	-	-	108	62	19	68
Esquizofrenia	F20	-	-	1	7	13	19	7
*Fracturas	S02-T12	81	153	131	88	202	724	147
Hepatitis viral	B15-B19	6	-	4	7	6	10	6
Hernias de la cavidad abdominal	K40-K46	721	181	66	114	252	302	154
Infarto agudo del miocardio	I21	-	-	1	2	28	129	12
Infecciones de la piel y del tejido subcutáneo	L00-L01	87	53	38	53	65	110	55
Infecciones respiratorias agudas vías aéreas inferiores	J20-J22	1.971	310	45	20	30	139	74
Infecciones respiratorias agudas vías aéreas superiores	J00-J06	323	349	98	51	32	58	78
Influenza - Neumonía	J10-J18	1.779	813	149	46	112	740	175
Insuficiencia renal	N17-N19	12	9	10	34	141	483	67
Leiomioma uterino	D25	-	-	2	263	620	62	264
Leucemias	C81-C95	-	83	131	24	58	245	62
Litiasis urinaria	N20-N21	-	-	3	89	106	89	71
**Luxaciones, esguinces y torceduras	S03-T03	-	18	19	54	87	166	56
Otros trastornos de los discos intervertebrales	M51	-	-	2	77	203	212	89
Parto cesárea	O62	-	-	5	3.264	47	-	1.638
Parto único espontáneo y con fórceps	O60-O81	-	-	4	1.816	17	-	910
Prolapso genital femenino	N81	-	1	-	53	203	229	78
Quemaduras y corrosiones	T20-T32	44	107	14	11	11	21	19
Trastorno afectivo bipolar	F31	-	-	0	20	26	23	16
Tumor benigno de la mama	D24	-	-	1	78	132	87	70
Tumor maligno rectosigmoideo, recto y ano	C19-C21	19	-	-	6	75	173	26
Tumor maligno tráquea, bronquios y pulmón	C33-C34	-	-	0	7	116	455	45
Tumor maligno de la mama	C50	-	-	-	237	1.220	1.441	429
Tumor maligno de la vesícula biliar	C23	-	-	-	2	21	33	7
Tumor maligno de ovario	C56	-	1	-	24	167	281	58
Tumor maligno del colon	C18	-	4	0	16	254	639	86
Tumor maligno del cuello uterino	C53	-	-	-	30	66	104	33
Tumor maligno del estómago	C15	-	-	-	1	6	15	2
Tuberculosis	A15-A19	-	1	0	1	3	6	1
Úlcera gástrica y duodenal	K25-K26	6	3	1	13	19	50	13
Várices de los miembros inferiores	I83	-	-	-	69	223	177	88
Las demás causas		46.614	3.414	1.838	4.791	8.003	12.573	5.677
Total		53.249	7.870	3.929	14.095	14.624	24.236	12.884
* S02, S12, S22, S32, S42, S52, S62, S72, S82, S92, T02, T08, T10 y T12		Tasa de egresos alta	> 100					
** S03, S13, S23, S33, S43, S53, S63, S73, S83, S93 y T03		Tasa de egresos media	50 -100					
		Tasa de egresos baja	< 50					

Fuente: Superintendencia de Salud, elaboración del Departamento de Estudios y Desarrollo a partir del Archivo Maestro de Egresos Hospitalarios.

A diferencia de la mujer, los hombres concentran sus ingresos hospitalarios en los extremos de la vida, esto es, en los menores de 4 años y en los mayores de 65 años. En el primer grupo, son por enfermedades agudas, especialmente, infecciosas y, en el segundo grupo, obedecen a enfermedades principalmente crónicas, entre las que son relevantes los tumores malignos, la insuficiencia renal, las hernias de la cavidad abdominal y las enfermedades cerebrovasculares

C9. MORBILIDAD HOSPITALARIA SEGÚN CAUSAS DE EGRESOS Y GRUPOS DE EDAD LISTA AMPLIADA DE MORBILIDAD EN HOMBRES, AÑO 2006

CAUSAS	Código CIE-10	GRUPOS DE EDAD						Total
		menor 1	01-04	05-14	15-44	45-64	65 y +	
		Tasas de egresos por 100.000 beneficiarios						
Atención para la anticoncepción	Z30	-	-	0	11	7	-	7
Bronquitis crónica y no especificada, enfisema y asma	J40-J46	417	200	95	9	41	335	56
Cardiopatías congénitas	Q20-Q26	251	29	6	2	8	67	11
Cataratas	H25-H26	6	4	1	11	162	1.443	79
Colelitiasis y colecistitis	K80-K81	11	-	12	157	474	626	194
Desnutrición y otras deficiencias nutricionales	E40-E64	17	-	-	0	3	5	1
Desprendimiento de retina	H33	-	-	2	6	36	72	12
Diabetes Mellitus	E10-E14	-	7	17	15	88	388	39
Enfermedades de los dientes y estructuras de sostén	K00-K08	-	25	21	8	5	14	11
Enfermedades hipertensivas	I10-I15	11	7	2	10	111	357	38
Enfermedades reumáticas crónicas del corazón	I05-I09	-	-	0	2	10	41	4
Enfermedades crónicas de las amígdalas y adenoides	J35	86	1.833	638	49	10	5	250
Enfermedad por Virus de la Inmunodeficiencia Humana (VIH)	B20-B24	-	-	-	5	16	5	6
Enfermedades cerebrovasculares	I60-I69	6	2	5	15	151	802	61
Enfermedades de la glándula tiroides	E00-E07	-	1	3	7	23	41	10
Enfermedades del apéndice	K35-K38	11	75	539	271	122	58	268
Enfermedades del hígado	K70-K76	17	10	5	11	106	373	39
Enfermedades infecciosas intestinales	A00-A09	1.183	853	149	68	84	168	150
Epilepsia	G40-G41	17	42	28	8	12	39	15
Episodio depresivo y recurrente	F32-F33	-	-	3	40	61	29	35
Esclerosis Múltiple	G35	-	-	-	41	71	53	37
Esquizofrenia	F20	-	-	-	9	14	-	8
*Fracturas	S02-T12	126	226	339	237	186	345	246
Hepatitis viral	B15-B19	6	-	4	7	11	7	7
Hernias de la cavidad abdominal	K40-K46	1.423	292	108	196	535	978	288
Hiperplasia de la próstata	N40	-	-	-	2	255	1.024	79
Infarto agudo del miocardio	I21	6	-	0	10	184	308	49
Infecciones de la piel y del tejido subcutáneo	L00-L01	109	76	47	63	74	159	67
Infecciones respiratorias agudas vías aéreas inferiores	J20-J22	2.132	396	48	13	19	118	73
Infecciones respiratorias agudas vías aéreas superiores	J00-J06	520	424	126	37	23	34	79
Influenza - Neumonía	J10-J18	2.040	997	154	48	113	877	186
Insuficiencia renal	N17-N19	17	2	6	63	234	1.224	115
Leucemias	C91-C95	11	296	110	42	117	265	89
Litiasis urinaria	N20-N21	-	1	2	139	258	248	131
**Luxaciones, esguinces y torceduras	S03-T03	-	20	33	164	126	108	122
Otros trastornos de los discos intervertebrales	M51	-	-	2	99	197	241	98
Prepucio redundante, Fimosis y Parafimosis	N47	320	1.197	621	89	37	34	239
Quemaduras y corrosiones	T20-T32	69	147	16	7	11	17	19
Trastorno afectivo bipolar	F31	-	1	2	7	11	12	6
Tumor benigno de la mama	D24	-	-	0	1	0	-	1
Tumor maligno rectosigmoideo, recto y ano	C19-C21	-	-	1	9	88	342	31
Tumor maligno tráquea, bronquios y pulmón	C33-C34	6	1	0	11	186	937	69
Tumor maligno de la mama	C50	-	1	-	0	6	5	1
Tumor maligno de la próstata	C61	-	-	-	3	236	1.626	94
Tumor maligno de la vesícula biliar	C23	-	-	-	-	17	34	4
Tumor maligno de testículo	C62	-	1	1	67	23	5	41
Tumor maligno del colon	C18	-	-	-	12	205	1.000	75
Tumor maligno del estómago	C15	-	-	2	2	11	48	5
Tuberculosis	A15-A19	-	4	0	2	3	7	2
Úlcera gástrica y duodenal	K25-K26	-	5	4	12	30	51	14
Várices de los miembros inferiores	I83	-	1	7	38	101	108	44
Las demás causas		37.586	4.342	2.388	3.350	6.675	15.424	4.653
Total		46.405	11.518	5.550	5.486	11.585	30.528	8.257
* S02, S12, S22, S32, S42, S52, S62, S72, S82, S92, T02, T08, T10 y T12					Tasa de egresos alta	> 100		
** S03, S13, S23, S33, S43, S53, S63, S73, S83, S93 y T03					Tasa de egresos media	50 - 100		
					Tasa de egresos baja	< 50		

Fuente: Superintendencia de Salud, elaboración del Departamento de Estudios y Desarrollo a partir del Archivo Maestro de Egresos Hospitalarios.

En general, al igual que en la mujer, lo ocurrido el año 2006 es similar a lo observado durante el año 2005, con excepción de la tasa de egresos por 100.000 hombres que fue un 12,8% mayor.

**CUADRO N° 5
EGRESOS HOSPITALARIOS COMPARATIVO, AÑO 2005 - 2006**

CIE-10 Capítulo	CAUSAS	Año 2005		Año 2006		Variación	
		Egresos	%	Egresos	%	Egresos	%
Total		248.169	100%	278.142	100%	29.973	12%
XV	Embarazo, parto y puerperio	38.774	16%	40.388	15%	1.614	4%
II	Tumores (neoplasias)	31.041	13%	35.207	13%	4.166	13%
XI	Enfermedades del sistema digestivo	29.290	12%	32.635	12%	3.345	11%
XIV	Enfermedades del sistema genitourinario	25.267	10%	27.558	10%	2.291	9%
X	Enfermedades del sistema respiratorio	21.357	9%	22.603	8%	1.246	6%
XIII	Enfermedades del sistema osteomuscular y del tejido conjuntivo	14.712	6%	17.454	6%	2.742	19%
XIX	Traumatismos, envenenamientos y consecuencias de causas externas	14.329	6%	16.306	6%	1.977	14%
IX	Enfermedades del sistema circulatorio	12.423	5%	13.359	5%	936	8%
VII	Enfermedades del ojo y sus anexos	11.394	5%	13.347	5%	1.953	17%
XVIII	Síntomas, signos y de laboratorio, no clasificados en otra parte	8.799	4%	11.187	4%	2.388	27%
XVI	Ciertas afecciones originadas en el período perinatal	8.553	3%	9.263	3%	710	8%
VI	Enfermedades del sistema nervioso	7.179	3%	8.383	3%	1.204	17%
I	Ciertas enfermedades infecciosas y parasitarias	6.236	3%	7.422	3%	1.186	19%
XXI*	Factores que influyen en el estado de salud y contacto con servicios de salud	4.312	2%	6.304	2%	1.992	46%
IV	Enfermedades endocrinas, nutricionales y metabólicas	3.493	1%	4.167	1%	674	19%
XII	Enfermedades de la piel y del tejido subcutáneo	3.090	1%	3.588	1%	498	16%
XVII	Malformaciones congénitas, deformidades y anomalías cromosómicas	3.033	1%	3.346	1%	313	10%
V	Trastornos mentales y del comportamiento	2.666	1%	3.219	1%	553	21%
VIII	Enfermedades del oído y de la apófisis mastoideas	1.320	1%	1.426	1%	106	8%
III	Enfermedades de la sangre y de los órganos hematopoyéticos e inmunitario	901	0%	980	0%	79	9%

* Incluye sólo el código Z30

**CUADRO N° 5.1
MORBILIDAD HOSPITALARIA POR CAUSAS SEGÚN PRESTADORES, AÑO 2006**

CIE-10 Capítulo	CAUSAS	Prestador Privado		Prestador Público		Total	
		Egresos	%	Egresos	%	Egresos	%
Total		252.537	91%	25.605	9%	278.142	100%
XV	Embarazo, parto y puerperio	36.497	90%	3.891	10%	40.388	15%
II	Tumores (neoplasias)	32.577	93%	2.630	7%	35.207	13%
XI	Enfermedades del sistema digestivo	28.895	89%	3.740	11%	32.635	12%
XIV	Enfermedades del sistema genitourinario	25.414	92%	2.144	8%	27.558	10%
X	Enfermedades del sistema respiratorio	20.478	91%	2.125	9%	22.603	8%
XIII	Enfermedades del sistema osteomuscular y del tejido conjuntivo	16.200	93%	1.254	7%	17.454	6%
XIX	Traumatismos, envenenamientos y consecuencias de causas externas	14.376	88%	1.930	12%	16.306	6%
IX	Enfermedades del sistema circulatorio	11.748	88%	1.611	12%	13.359	5%
VII	Enfermedades del ojo y sus anexos	13.000	97%	347	3%	13.347	5%
XVIII	Síntomas, signos y de laboratorio, no clasificados en otra parte	9.592	86%	1.595	14%	11.187	4%
XVI	Ciertas afecciones originadas en el período perinatal	8.642	93%	621	7%	9.263	3%
VI	Enfermedades del sistema nervioso	7.943	95%	440	5%	8.383	3%
I	Ciertas enfermedades infecciosas y parasitarias	6.643	90%	779	10%	7.422	3%
XXI*	Factores que influyen en el estado de salud y contacto con servicios de salud	5.660	90%	644	10%	6.304	2%
IV	Enfermedades endocrinas, nutricionales y metabólicas	3.621	87%	546	13%	4.167	1%
XII	Enfermedades de la piel y del tejido subcutáneo	3.228	90%	360	10%	3.588	1%
XVII	Malformaciones congénitas, deformidades y anomalías cromosómicas	3.028	90%	318	10%	3.346	1%
V	Trastornos mentales y del comportamiento	2.793	87%	426	13%	3.219	1%
VIII	Enfermedades del oído y de la apófisis mastoideas	1.320	93%	106	7%	1.426	1%
III	Enfermedades de la sangre y de los órganos hematopoyéticos e inmunitario	882	90%	98	10%	980	0%

* Incluye sólo el código Z30

**CUADRO N° 5.2
MORBILIDAD HOSPITALARIA POR CAUSAS EN MUJERES SEGÚN PRESTADORES, AÑO 2006**

CIE-10 Capítulo	Causas	Prestador Privado		Prestador Público		Total	
		Egresos	%	Egresos	%	Egresos	%
Total		148.848	91%	14.697	9%	163.545	100%
XV	Embarazo, parto y puerperio	36.497	90%	3.891	10%	40.388	25%
II	Tumores (neoplasias)	20.525	93%	1.449	7%	21.974	13%
XI	Enfermedades del sistema digestivo	14.305	88%	1.897	12%	16.202	10%
XIV	Enfermedades del sistema genitourinario	13.526	92%	1.185	8%	14.711	9%
X	Enfermedades del sistema respiratorio	9.539	90%	1.015	10%	10.554	6%
XIII	Enfermedades del sistema osteomuscular y del tejido conjuntivo	8.103	93%	610	7%	8.713	5%
VII	Enfermedades del ojo y sus anexos	7.050	97%	191	3%	7.241	4%
XIX	Traumatismos, envenenamientos y causas externas	5.449	88%	746	12%	6.195	4%
XVIII	Síntomas, signos y hallazgos anormales clínicos y de laboratorio	5.301	86%	830	14%	6.131	4%
IX	Enfermedades del sistema circulatorio	5.093	90%	578	10%	5.671	3%
XVI	Ciertas afecciones originadas en el período perinatal	4.250	93%	302	7%	4.552	3%
VI	Enfermedades del sistema nervioso	4.053	94%	244	6%	4.297	3%
XXI*	Factores que influyen en el estado de salud y contacto con los servicios de salud	3.890	91%	382	9%	4.272	3%
I	Ciertas enfermedades infecciosas y parasitarias	3.246	90%	357	10%	3.603	2%
IV	Enfermedades endocrinas, nutricionales y metabólicas	2.280	87%	334	13%	2.614	2%
V	Trastornos mentales y del comportamiento	1.688	86%	270	14%	1.958	1%
XII	Enfermedades de la piel y del tejido subcutáneo	1.550	91%	157	9%	1.707	1%
XVII	Malformaciones congénitas, deformidades y anomalías cromosómicas	1.372	90%	146	10%	1.518	1%
VIII	Enfermedades del oído y de la apófisis mastoideas	655	92%	55	8%	710	0%
III	Enfermedades de la sangre y de los órganos hematopoyéticos e inmunitario	476	89%	58	11%	534	0%

* Incluye sólo el código Z30

**CUADRO N° 5.3
MORBILIDAD POR CAPIULO DE CAUSAS EN MUJERES POR GRUPOS ETÁREOS, AÑO 2006**

CIE-10 Capítulo	CAUSAS	FEMENINO													
		menor 1		01-04		05-14		15-44		45-64		65 y +		Total	
		%		%		%		%		%		%		%	
Total		8.563	100%	6.274	100%	8.881	100%	89.209	100%	38.365	100%	11.653	100%	163.545	100%
XV	Embarazo, parto y puerperio	0	0%	-	0%	72	1%	39.992	45%	324	1%	0	0%	40.388	25%
II	Tumores (neoplasias)	43	1%	207	3%	650	7%	7.345	8%	10.754	28%	2.975	26%	21.974	13%
XI	Enfermedades del sistema digestivo	229	3%	477	8%	1.639	18%	7.872	9%	4.859	12%	1.126	10%	16.202	10%
XIV	Enfermedades del sistema genitourinario	140	2%	306	5%	348	4%	8.258	9%	4.858	12%	801	7%	14.711	9%
X	Enfermedades del sistema respiratorio	750	9%	2.477	39%	2.362	27%	3.046	3%	1.087	3%	832	7%	10.554	6%
XIII	Enfermedades del sistema osteomuscular y del tejido conjuntivo	6	0%	100	2%	367	4%	3.218	4%	4.087	10%	935	8%	8.713	5%
VII	Enfermedades del ojo y sus anexos	20	0%	84	1%	135	2%	3.567	4%	2.278	6%	1.157	10%	7.241	4%
XIX	Traumatismos, envenenamientos y causas externas	66	1%	686	11%	850	10%	2.198	2%	1.619	4%	776	7%	6.195	4%
XVIII	Síntomas, signos y hallazgos anormales clínicos y de laboratorio	190	2%	441	7%	636	7%	2.759	3%	1.530	4%	575	5%	6.131	4%
IX	Enfermedades del sistema circulatorio	22	0%	25	0%	95	1%	1.769	2%	2.457	6%	1.303	11%	5.671	3%
XVI	Ciertas afecciones originadas en el período perinatal	4.246	50%	91	1%	26	0%	137	0%	35	0%	17	0%	4.552	3%
VI	Enfermedades del sistema nervioso	81	1%	94	1%	262	3%	2.078	2%	1.507	4%	275	2%	4.297	3%
XXI*	Factores que influyen en el estado de salud	2.096	24%	83	1%	106	1%	1.494	2%	399	1%	94	1%	4.272	3%
I	Ciertas enfermedades infecciosas y parasitarias	238	3%	763	12%	583	7%	1.256	1%	558	1%	205	2%	3.603	2%
IV	Enfermedades endocrinas, nutricionales y metabólicas	196	2%	30	0%	77	1%	1.168	1%	934	2%	209	2%	2.614	2%
V	Trastornos mentales y del comportamiento	0	0%	8	0%	66	1%	1.202	1%	606	2%	76	1%	1.958	1%
XII	Enfermedades de la piel y del tejido subcutáneo	23	0%	82	1%	223	3%	826	1%	435	1%	118	1%	1.707	1%
XVII	Malformaciones congénitas, deformidades y anomalías cromosómicas	199	2%	227	4%	197	2%	556	1%	273	1%	66	1%	1.518	1%
VIII	Enfermedades del oído y de la apófisis mastoideas	8	0%	64	1%	127	1%	259	0%	209	1%	43	0%	710	0%
III	Enfermedades de la sangre y de los órganos hematopoyéticos e inmunitario	10	0%	29	0%	60	1%	209	0%	156	0%	70	1%	534	0%

*Incluye sólo código Z30

**CUADRO N° 5.4
MORBILIDAD HOSPITALARIA POR CAUSAS EN HOMBRES SEGÚN PRESTADORES, AÑO 2006**

CIE-10 Capítulo	Causas	Prestador Privado		Prestador Público		Total	
		Egresos	%	Egresos	%	Egresos	%
Total		103.687	90%	10.908	10%	114.597	100%
XI	Enfermedades del sistema digestivo	14.590	89%	1.843	11%	16.433	14%
II	Tumores (neoplasias)	12.052	91%	1.181	9%	13.233	12%
XI	Enfermedades del sistema genitourinario	11.888	93%	959	7%	12.847	11%
XIV	Enfermedades del sistema respiratorio	10.939	91%	1.110	9%	12.049	11%
XIX	Traumatismos, envenenamientos y causas externas	8.927	88%	1.184	12%	10.111	9%
XIII	Enfermedades del sistema osteomuscular y del tejido conjuntivo	8.097	93%	644	7%	8.741	8%
IX	Enfermedades del sistema circulatorio	6.655	87%	1.033	13%	7.688	7%
VII	Enfermedades del ojo y sus anexos	5.950	97%	156	3%	6.106	5%
XVI	Síntomas, signos y hallazgos anormales clínicos y de laboratorio	4.291	85%	765	15%	5.056	4%
XVIII	Ciertas afecciones originadas en el período perinatal	4.390	93%	319	7%	4.709	4%
VI	Enfermedades del sistema nervioso	3.890	95%	196	5%	4.086	4%
VII	Ciertas enfermedades infecciosas y parasitarias	3.397	89%	422	11%	3.819	3%
VIII	Factores que influyen en el estado de salud y contacto con servicios de salud	1.770	87%	262	13%	2.032	2%
XII	Enfermedades de la piel y del tejido subcutáneo	1.678	89%	203	11%	1.881	2%
XXI*	Malformaciones congénitas, deformidades y anomalías cromosómicas	1.656	91%	172	9%	1.828	2%
IV	Enfermedades endocrinas, nutricionales y metabólicas	1.341	86%	212	14%	1.553	1%
V	Trastornos mentales y del comportamiento	1.105	88%	156	12%	1.261	1%
VIII	Enfermedades del oído y de la apófisis mastoideas	665	93%	51	7%	716	1%
III	Enfermedades de la sangre y de los órganos hematopoyéticos e inmunitario	406	91%	40	9%	446	0%
	Sin clasificar	0	0%	0	0%	2	0%

* Incluye sólo código Z30

**CUADRO N° 5.5
MORBILIDAD POR CAPÍTULO DE CAUSAS EN HOMBRES POR GRUPOS ETÁREOS, AÑO 2006**

CIE-10 Capítulo	Causas	Masculino										Total			
		menor 1	01-04	05-14	15-44	45-64	65 y +	%	%	%	%				
Total		8.119	100%	9.691	100%	13.211	100%	41.136	100%	29.767	100%	12.671	100%	114.587	100%
XI	Enfermedades del sistema digestivo	389	5%	712	7%	2.109	16%	7.052	17%	4.781	16%	1.390	11%	16.433	14%
II	Tumores (neoplasias)	40	0%	489	5%	671	5%	3.240	8%	5.456	18%	3.337	26%	13.233	12%
X	Enfermedades del sistema genitourinario	291	4%	1.223	13%	1.877	14%	4.619	11%	3.295	11%	1.542	12%	12.847	11%
XIV	Enfermedades del sistema respiratorio	963	12%	3.344	35%	2.775	21%	3.082	7%	1.102	4%	783	6%	12.049	11%
XIX	Traumatismos, envenenamientos y causas externas	81	1%	979	10%	1.790	14%	5.182	13%	1.644	6%	435	3%	10.111	9%
XIII	Enfermedades del sistema osteomuscular y del tejido conjuntivo	13	0%	96	1%	315	2%	4.532	11%	3.164	11%	621	5%	8.741	8%
IX	Enfermedades del sistema circulatorio	37	0%	51	1%	178	1%	2.101	5%	3.449	12%	1.872	15%	7.688	7%
VII	Enfermedades del ojo y sus anexos	21	0%	120	1%	129	1%	3.307	8%	1.690	6%	839	7%	6.106	5%
XVI	Síntomas, signos y hallazgos anormales clínicos y de laboratorio	256	3%	579	6%	741	6%	1.750	4%	1.174	4%	556	4%	5.056	4%
XVIII	Ciertas afecciones originadas en el período perinatal	4.560	56%	38	0%	16	0%	48	0%	28	0%	19	0%	4.709	4%
VI	Enfermedades del sistema nervioso	95	1%	147	2%	347	3%	1.697	4%	1.447	5%	353	3%	4.086	4%
I	Ciertas enfermedades infecciosas y parasitarias	347	4%	931	10%	770	6%	1.096	3%	495	2%	180	1%	3.819	3%
XVII	Factores que influyen en el estado de salud y contacto con servicios de salud	486	6%	190	2%	257	2%	572	1%	406	1%	121	1%	2.032	2%
XII	Enfermedades de la piel y del tejido subcutáneo	35	0%	131	1%	274	2%	936	2%	368	1%	137	1%	1.881	2%
XXI*	Malformaciones congénitas, deformidades y anomalías cromosómicas	250	3%	428	4%	505	4%	367	1%	199	1%	79	1%	1.828	2%
IV	Enfermedades endocrinas, nutricionales y metabólicas	232	3%	50	1%	110	1%	487	1%	459	2%	215	2%	1.553	1%
V	Trastornos mentales y del comportamiento	0	0%	19	0%	44	0%	775	2%	369	1%	54	0%	1.261	1%
VIII	Enfermedades del oído y de la apófisis mastoideas	10	0%	104	1%	174	1%	204	0%	167	1%	57	0%	716	1%
III	Enfermedades de la sangre y de los órganos hematopoyéticos e inmunitario	13	0%	60	1%	129	1%	89	0%	74	0%	81	1%	446	0%
	Sin clasificar	0	0%	0	0%	0	0%	0	0%	0	0%	0	0%	2	0%

Incluye sólo código Z30

CUADRO N°5.6
VEINTE PRINCIPALES CAUSAS DE EGRESOS HOSPITALARIOS EN MUJERES, AÑO 2006.

N°	Códigos CIE-10	Causas	Egresos	Tasa por 100.000 mujeres	%
	A00-Z99	Total	163.545	12.884	100%
1	O82	Parto cesárea	20.793	1.638	13%
2	O80-O81	Parto único espontáneo y con fórceps	11.550	910	7%
3	C00-C97	Tumores malignos	13.936	1.098	9%
	C50	Tumor maligno de la mama	5.446	429	
	C18	Tumor maligno del colon	1.088	86	
	C91-C95	Leucemias	790	62	
	C56	Tumor maligno de ovario	735	58	
	C33-C34	Tumor maligno tráquea, bronquios y pulmón	576	45	
	C53	Tumor maligno del cuello uterino	414	33	
	C19-C21	Tumor maligno rectosigmoide, recto y ano	326	26	
4	M00-M99	Enfermedades del sistema osteomuscular y tejido conjuntivo	8.709	686	5%
	M51	Otros trastornos de los discos intervertebrales	1.132	89	
5	H00-H59	Enfermedades del ojo y sus anexos	7.241	570	4%
	H25-H26	Cataratas	1.476	116	
	H33	Desprendimiento de retina	118	9	
6	S00-T98	Traumatismos, envenenamientos y otras consecuencias de causas externas	6.192	488	4%
	S02-T12*	Fracturas	1.871	147	
	S03-T03**	Luxaciones, esguinces y torceduras	709	56	
7	N00-N39	Enfermedades del sistema genitourinario	5.206	410	3%
	N20-N21	Litiasis urinaria	898	71	
	N17-N19	Insuficiencia renal	853	67	
8	K80-K81	Colelitiasis y colecistitis	4.836	381	3%
9	O00-O08	Aborto	4.732	373	3%
10	O10-O92	Causas obstétricas directas (excepto aborto, parto espontáneo y cesárea)	3.450	272	2%
11	D25	Leiomioma uterino	3.350	264	2%
12	K35-K38	Enfermedades del apéndice	3.299	260	2%
13	J35	Enfermedades crónicas de las amígdalas y adenoides	2.939	232	2%
14	J10-J18	Influenza - Neumonía	2.220	175	1%
15	A00-A09	Enfermedades infecciosas intestinales	2.132	168	1%
16	F00-F52, F54-F99	Trastornos mentales	1.957	154	1%
	F32-F33	Episodio depresivo y recurrente	895	71	
	F31	Trastorno afectivo bipolar	207	16	
	F20	Esquizofrenia	90	7	
17	K40-K46	Hernias de la cavidad abdominal	1.950	154	1%
18	I00-I51, excepto I46	Enfermedades del corazón	1.903	150	1%
	I20-I25	Enfermedades isquémicas del corazón	154	12	
19	N80	Endometriosis	1.207	95	1%
20	N81	Prolapso genital femenino	985	78	1%
		Otras causas			
	R00-R99	Síntomas, signos y de laboratorio, no clasificados en otra parte	6.130	483	4%
		Las demás causas	48.828	3.847	30%

* S02, S12, S22, S32, S42, S52, S62, S72, S82, S92, T02, T08, T10 y T12

**S03, S13, S23, S33, S43, S53, S63, S73, S83, S93 y T03

CUADRO N°5,7
VEINTE PRINCIPALES CAUSAS DE EGRESOS HOSPITALARIOS EN HOMBRES, AÑO 2006.

N°	Códigos CIE-10	Causas	Egresos	Tasa por 100.000 hombres	%
	A00-Z99	Total	114.597	8.257	100%
1	C00-C97	Tumores malignos	10.430	751	9%
	C61	Tumor maligno de la próstata	1.304	94	
	C91-C95	Leucemias	1.239	89	
	C18	Tumor maligno del colon	1.034	75	
	C33-C34	Tumor maligno de tráquea, bronquios y pulmón	954	69	
	C62	Tumor maligno de testículo	564	41	
	C19-C21	Tumor maligno rectosigmoide, recto y ano	437	31	
2	S00-T98	Traumatismos, envenenamientos y causas externas	10.103	728	9%
	S02-T12*	Fracturas	3.417	246	
	S03-T03**	Luxaciones, esguinces y torceduras	1.694	122	
3	M00-M99	Enfermedades del sistema osteomuscular y tejido conjuntivo	8.736	629	8%
	M51	Otros trastornos de los discos intervertebrales	1.356	98	
4	H00-H59	Enfermedades del ojo y sus anexos	6.106	440	5%
	H25-H26	Cataratas	1.102	79	
	H33	Desprendimiento de retina	172	12	
5	N00-N39	Enfermedades del sistema genitourinario	5.688	410	5%
	N20-N21	Litiasis urinaria	1.815	131	
	N17-N19	Insuficiencia renal	1.603	115	
6	K40-K46	Hernias de la cavidad abdominal	4.003	288	3%
7	I00-I51, excepto I44	Enfermedades del corazón	3.891	280	3%
	I20-I25	Enfermedades isquémicas del corazón	677	49	
8	K35-K38	Enfermedades del apéndice	3.719	268	3%
9	J35	Enfermedades crónicas de las amígdalas y adenoides	3.474	250	3%
10	N47	Prepucio redundante, fimosis y parafimosis	3.313	239	3%
11	K80-K81	Colelitiasis y colecistitis	2.687	194	2%
12	J10-J18	Influenza - Neumonía	2.578	186	2%
13	A00-A09	Enfermedades infecciosas intestinales	2.085	150	2%
14	F00-F52, F54-F99	Trastornos mentales	1.259	91	1%
	F32-F33	Episodio depresivo y recurrente	479	35	
	F20	Esquizofrenia	107	8	
	F31	Trastorno afectivo bipolar	88	6	
15	J20-J22	Infecciones respiratorias agudas vías aéreas inferiores	1.102	79	1%
16	N40	Hiperplasia de la próstata	1.095	79	1%
17	L00-L01	Infecciones de la piel y del tejido subcutáneo	923	67	1%
18	I60-I69	Enfermedades cerebrovasculares	848	61	1%
19	J40-J46	Bronquitis crónica y no especificada, enfisema y asma	784	56	1%
20	E10-E14	Diabetes Mellitus	542	39	0%
		Otras causas			0%
	R00-R99	Síntomas, signos y de laboratorio, no clasificados en otra parte	5.056	364	4%
		Las demás causas	36.175	2.606	32%

* S02,S12,S22,S32,S42,S52,S62,S72,S82,S92, T02,T08,T10 y T12

**S03,S13,S23,S33,S43,S53,S63,S73,S83,S93 y T03

CUADRO N°5.8
LISTA AMPLIADA DE MORBILIDAD HOSPITALARIA EN MUJERES POR GRUPOS DE EDAD, AÑO 2006

CAUSAS	Código CIE-10	GRUPOS DE EDAD						Total
		menor 1	01-04	05-14	15-44	45-64	65 y +	
		Tasa de egresos por 100.000 beneficiarios						
Aborto	O00-O08	-	-	2	730	39	8	373
Atención para la anticoncepción	Z30	-	-	0	80	14	-	43
Bronquitis crónica y no especificada, enfisema y asma	J40-J46	379	151	69	18	52	345	60
Cardiopatías congénitas	Q20-Q26	205	24	5	3	2	23	8
Cataratas	H25-H26	-	5	-	13	200	1.784	116
Causas obstétricas directas (excepto aborto, parto y cesárea)	O10-O92	-	-	8	501	29	19	258
Colelitiasis y colecistitis	K80-K81	-	3	16	420	697	587	381
Desnutrición y otras deficiencias nutricionales	E40-E64	25	3	1	2	1	4	2
Desprendimiento de retina	H33	-	1	-	5	23	48	9
Diabetes Mellitus	E10-E14	-	8	18	14	62	189	31
Endometriosis	N80	-	-	-	137	122	33	95
Enfermedades de los dientes y estructuras de sostén	K00-K08	-	16	10	12	8	8	11
Enfermedades hipertensivas	I10-I15	6	8	1	10	63	243	28
Enfermedades reumáticas crónicas del corazón	I05-I09	-	-	-	1	11	52	5
Enfermedades crónicas de las amígdalas y adenoides	J35	25	1.362	603	71	11	8	232
Enfermedad por Virus de la Inmunodeficiencia Humana (VIH)	B20-B24	-	-	-	-	-	-	-
Enfermedades cerebrovasculares	I60-I69	25	-	4	25	92	487	51
Enfermedades de la glándula tiroides	E00-E07	-	-	1	55	136	106	60
Enfermedades del apéndice	K35-K38	6	77	457	284	143	58	260
Enfermedades del hígado	K70-K76	-	-	3	15	65	119	26
Enfermedades infecciosas intestinales	A00-A09	796	684	124	115	125	245	168
Epilepsia	G40-G41	118	30	32	12	8	25	18
Episodio depresivo y recurrente	F32-F33	-	3	9	95	97	29	71
Esclerosis Múltiple	G35	-	-	-	108	62	19	68
Esquizofrenia	F20	-	-	1	7	13	19	7
*Fracturas	S02-T12	81	153	131	88	202	724	147
Hepatitis viral	B15-B19	6	-	4	7	6	10	6
Hernias de la cavidad abdominal	K40-K46	721	181	66	114	252	302	154
Infarto agudo del miocardio	I21	-	-	1	2	28	129	12
Infecciones de la piel y del tejido subcutáneo	L00-L01	87	53	38	53	65	110	55
Infecciones respiratorias agudas vías aéreas inferiores	J20-J22	1.971	310	45	20	30	139	74
Infecciones respiratorias agudas vías aéreas superiores	J00-J06	323	349	98	51	32	58	78
Influenza - Neumonía	J10-J18	1.779	813	149	46	112	740	175
Insuficiencia renal	N17-N19	12	9	10	34	141	483	67
Leiomioma uterino	D25	-	-	2	263	620	62	264
Leucemias	C91-C95	-	83	131	24	58	245	62
Litiasis urinaria	N20-N21	-	-	3	89	106	89	71
**Luxaciones, esguinces y torceduras	S03-T03	-	18	19	54	87	166	56
Otros trastornos de los discos intervertebrales	M51	-	-	2	77	203	212	89
Parto cesárea	O82	-	-	5	3.264	47	-	1.638
Parto único espontáneo y con fórceps	O80-O81	-	-	4	1.816	17	-	910
Prolapso genital femenino	N81	-	1	-	53	203	229	78
Quemaduras y corrosiones	T20-T32	44	107	14	11	11	21	19
Trastorno afectivo bipolar	F31	-	-	0	20	26	23	16
Tumor benigno de la mama	D24	-	-	1	78	132	87	70
Tumor maligno rectosigmoideo, recto y ano	C19-C21	19	-	-	6	75	173	26
Tumor maligno tráquea, bronquios y pulmón	C33-C34	-	-	0	7	116	455	45
Tumor maligno de la mama	C50	-	-	-	237	1.220	1.441	429
Tumor maligno de la vesícula biliar	C23	-	-	-	2	21	33	7
Tumor maligno de ovario	C56	-	1	-	24	167	281	58
Tumor maligno del colon	C18	-	4	0	16	254	639	86
Tumor maligno del cuello uterino	C53	-	-	-	30	66	104	33
Tumor maligno del estómago	C15	-	-	-	1	6	15	2
Tuberculosis	A15-A19	-	1	0	1	3	6	1
Úlcera gástrica y duodenal	K25-K26	6	3	1	13	19	50	13
Várices de los miembros inferiores	I83	-	-	-	69	223	177	88
Las demás causas		46.614	3.414	1.838	4.791	8.003	12.573	5.677
Total		53.249	7.870	3.929	14.095	14.624	24.236	12.884

* S02,S12,S22,S32,S42,S52,S62,S72,S82,S92,T02,T08,T10 y T12
**S03,S13,S23,S33,S43,S53,S63,S73,S83,S93 y T03

Tasa de egresos alta	> 100
Tasa de egresos media	50 -100
Tasa de egresos baja	< 50

CUADRO N° 5.9
LISTA AMPLIADA DE MORBILIDAD HOSPITALARIA EN HOMBRES POR GRUPOS DE EDAD, AÑO 2006

CAUSAS	Código CIE-10	GRUPOS DE EDAD						Total
		menor 1	01-04	05-14	15-44	45-64	65 y +	
		Tasas de egresos por 100.000 beneficiarios						
Atención para la anticoncepción	Z30	-	-	0	11	7	-	7
Bronquitis crónica y no especificada, enfisema y asma	J40-J46	417	200	95	9	41	335	56
Cardiopatías congénitas	Q20-Q26	251	29	6	2	8	67	11
Cataratas	H25-H26	6	4	1	11	162	1.443	79
Colelitiasis y colecistitis	K80-K81	11	-	12	157	474	626	194
Desnutrición y otras deficiencias nutricionales	E40-E64	17	-	-	0	3	5	1
Desprendimiento de retina	H33	-	-	2	6	36	72	12
Diabetes Mellitus	E10-E14	-	7	17	15	88	388	39
Enfermedades de los dientes y estructuras de sostén	K00-K08	-	25	21	8	5	14	11
Enfermedades hipertensivas	I10-I15	11	7	2	10	111	357	38
Enfermedades reumáticas crónicas del corazón	I05-I09	-	-	0	2	10	41	4
Enfermedades crónicas de las amígdalas y adenoides	J35	86	1.833	638	49	10	5	250
Enfermedad por Virus de la Inmunodeficiencia Humana (VIH)	B20-B24	-	-	-	5	16	5	6
Enfermedades cerebrovasculares	I60-I69	6	2	5	15	151	802	61
Enfermedades de la glándula tiroideas	E00-E07	-	1	3	7	23	41	10
Enfermedades del apéndice	K35-K38	11	75	539	271	122	58	268
Enfermedades del hígado	K70-K76	17	10	5	11	106	373	39
Enfermedades infecciosas intestinales	A00-A09	1.183	853	149	68	84	188	150
Epilepsia	G40-G41	17	42	28	8	12	39	15
Episodio depresivo y recurrente	F32-F33	-	-	3	40	61	29	35
Esclerosis Múltiple	G35	-	-	-	41	71	53	37
Esquizofrenia	F20	-	-	-	9	14	-	8
*Fracturas	S02-T12	126	226	339	237	186	345	246
Hepatitis viral	B15-B19	6	-	4	7	11	7	7
Hernias de la cavidad abdominal	K40-K46	1.423	292	108	196	535	978	288
Hiperplasia de la próstata	N40	-	-	-	2	255	1.024	79
Infarto agudo del miocardio	I21	6	-	0	10	184	308	49
Infecciones de la piel y del tejido subcutáneo	L00-L01	109	76	47	63	74	159	67
Infecciones respiratorias agudas vías aéreas inferiores	J20-J22	2.132	396	48	13	19	118	73
Infecciones respiratorias agudas vías aéreas superiores	J00-J06	520	424	126	37	23	34	79
Influenza - Neumonía	J10-J18	2.040	997	154	48	113	877	186
Insuficiencia renal	N17-N19	17	2	6	63	234	1.224	115
Leucemias	C91-C95	11	296	110	42	117	265	89
Litiasis urinaria	N20-N21	-	1	2	139	258	248	131
**Luxaciones, esguinces y torceduras	S03-T03	-	20	33	164	126	108	122
Otros trastornos de los discos intervertebrales	M51	-	-	2	99	197	241	98
Prepucio redundante, Fimosis y Parafimosis	N47	320	1.197	621	89	37	34	239
Quemaduras y corrosiones	T20-T32	69	147	16	7	11	17	19
Trastorno afectivo bipolar	F31	-	1	2	7	11	12	6
Tumor benigno de la mama	D24	-	-	0	1	0	-	1
Tumor maligno rectosigmoideo, recto y ano	C19-C21	-	-	1	9	88	342	31
Tumor maligno tráquea, bronquios y pulmón	C33-C34	6	1	0	11	186	937	69
Tumor maligno de la mama	C50	-	1	-	0	6	5	1
Tumor maligno de la próstata	C61	-	-	-	3	236	1.626	94
Tumor maligno de la vesícula biliar	C23	-	-	-	-	17	34	4
Tumor maligno de testículo	C62	-	1	1	67	23	5	41
Tumor maligno del colon	C18	-	-	-	12	205	1.000	75
Tumor maligno del estómago	C15	-	-	2	2	11	48	5
Tuberculosis	A15-A19	-	4	0	2	3	7	2
Úlcera gástrica y duodenal	K25-K26	-	5	4	12	30	51	14
Várices de los miembros inferiores	I83	-	1	7	38	101	108	44
Las demás causas		37.586	4.342	2.388	3.350	6.675	15.424	4.653
Total		46.405	11.518	5.550	5.486	11.585	30.528	8.257
* S02,S12,S22,S32,S42,S52,S62,S72,S82,S92,T02,T08,T10 y T12					Tasa de egresos alta			> 100
**S03,S13,S23,S33,S43,S53,S63,S73,S83,S93 y T03					Tasa de egresos media			50 - 100
					Tasa de egresos baja			< 50

Información de Planes de Salud



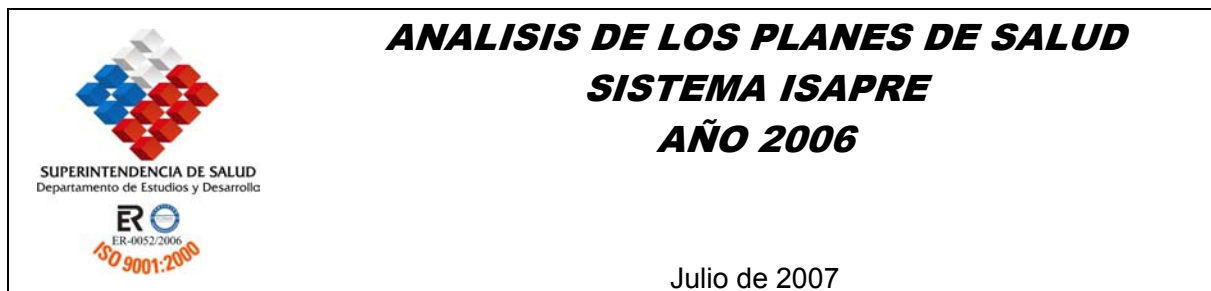

En este documento se presenta un análisis de los planes de salud vigentes en el Sistema Isapre a enero de 2007 y sus principales variaciones respecto a enero de 2006.

1. Antecedentes

El presente informe entrega un análisis pormenorizado de los planes de salud vigentes a enero de 2007, en función de sus distintos atributos, y su evolución desde enero de 2006.

Los distintos planes de salud existentes en el mercado pueden ser clasificados de acuerdo con sus diferentes atributos, por ejemplo: su situación comercial -comercializados y no comercializados-; tipo -grupales o individuales-; modalidad de atención -libre elección de prestadores, prestadores preferentes o prestadores exclusivos-; amplitud de la cobertura -general, reducida para el parto u honorarios médicos-; área geográfica -nacionales, metropolitanos o regionales-; modalidad del precio -7%, pesos o UF; cantidad de población asociada, entre otros.

2. Evolución de los Planes de Salud Complementarios

A enero de 2007, el Sistema Isapre informa la existencia de 40.586 planes de salud vigentes, es decir, 938 planes más que en enero de 2006. El incremento es equivalente a un 2,4% y se atribuye principalmente a las Isapres Colmena, Consalud, Fusat y Normédica que incrementaron su cartera de planes en 1.891, 444, 181 y 89, respectivamente.

Es importante destacar, que este aumento se produce en el stock de planes antiguos, por cuanto, la oferta de planes¹ cae en un 7,2%. El incremento de los planes antiguos se debe a que existen restricciones legales que impiden a las Isapres efectuar el traspaso unilateral de los cotizantes a los planes nuevos.

¹ Planes en comercialización.

Variaciones en la Cantidad de Planes Vigentes por Isapre 2006 vs 2007

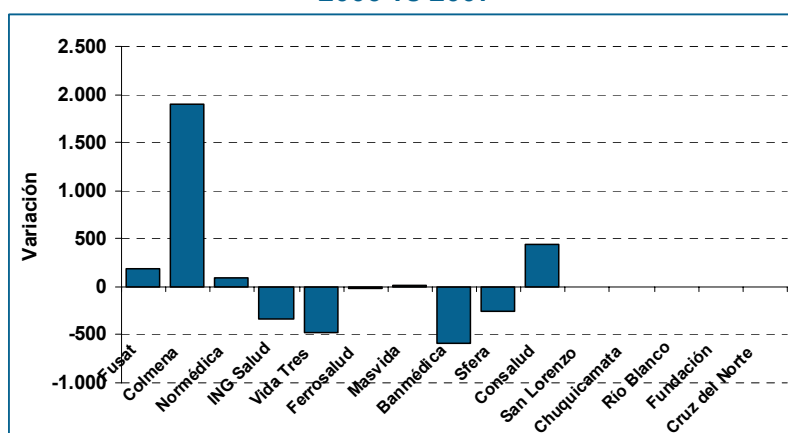

Fuente: Superintendencia de Salud, elaboración del Departamento de Estudios y Desarrollo a partir del Archivo Maestro de Planes de Salud.

3. Planes de Salud según Tipo de Isapre

A enero de 2007, existe un total de 14 isapres en operación, 9 abiertas y 5 cerradas². Las isapres abiertas poseen el 99,4% de los planes y cubren a un 97,7% del mercado de cotizantes. Las isapres cerradas poseen el 0,6% de los planes restantes y cubren a un 2,3% de los cotizantes.

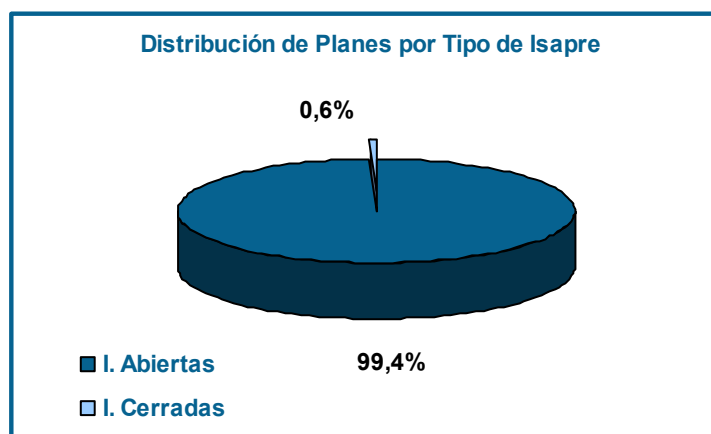

Fuente: Superintendencia de Salud, elaboración del Departamento de Estudios y Desarrollo a partir del Archivo Maestro de Planes de Salud.

Dentro del subsistema de isapres abiertas, las cinco instituciones más grandes poseen el 78,5% de los planes de salud y cubren al 88,4% del mercado global de cotizantes.

² Las isapres Fusat y Ferrosalud se han reclasificado como isapres abiertas a partir del año 2007, atendido que se encuentran comercializando planes a todo tipo de público y que su cartera de beneficiarios en su mayoría no pertenece a las empresas propietarias de las Isapres.

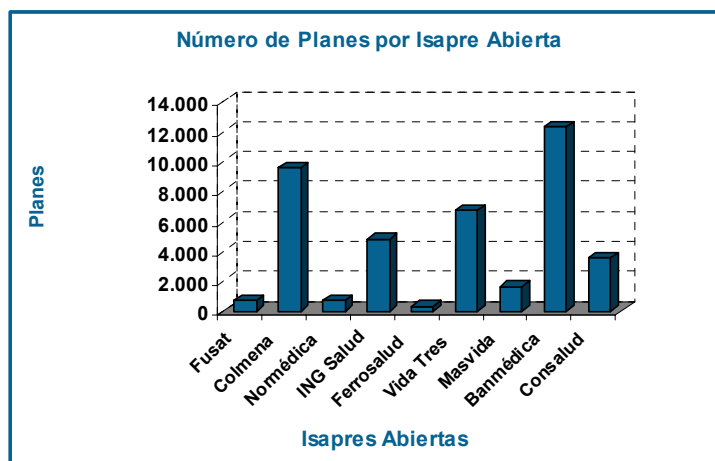

Fuente: Superintendencia de Salud, elaboración del Departamento de Estudios y Desarrollo a partir del Archivo Maestro de Planes de Salud.

La isapre abierta con el mayor número de planes es Banmédica con 12.276 planes de salud a enero de 2007 y la isapre abierta con el menor número de planes es Ferrosalud con 353 planes de salud, a la misma fecha.

Con respecto a enero 2006, la distribución de planes y cotizantes entre isapres abiertas y cerradas es relativamente similar. No obstante, las 5 isapres abiertas de mayor tamaño han aumentado su participación en planes en 1,7 puntos porcentuales y en cotizantes en 1,3 puntos porcentuales.

4. Planes de Salud según Número de Cotizantes

El Sistema en su conjunto muestra un promedio de 32 cotizantes por plan. Este promedio asciende a 130 dentro del subsistema de isapres cerradas. Las isapres abiertas que concentran un mayor número de cotizantes por plan son: Consalud, Masvida e ING Salud, con un promedio de 76, 64 y 53 cotizantes por plan, respectivamente.

Número de Planes y Cotizantes por Isapre Enero de 2007

Cód	Isapre	Total Planes Informados			Cotizantes por Plan	Beneficiarios por Plan
		Planes	Cotizantes	Beneficiarios		
63	Fusat	711	17.158	42.057	24	59
67	Colmena	9.556	183.192	385.936	19	40
70	Normédica	717	21.384	50.983	30	71
78	ING Salud	4.814	256.573	520.361	53	108
80	Vida Tres	6.711	70.772	140.783	11	21
81	Ferrosalud	353	10.952	22.323	31	63
88	Masvida	1.652	105.024	212.371	64	129
99	Banmédica	12.276	325.081	629.221	26	51
107	Consalud	3.568	269.820	604.935	76	170
Isapres Abiertas		40.358	1.259.956	2.608.970	31	712
62	San Lorenzo	22	1.955	6.233	89	283
65	Chuquicamata	41	11.695	36.160	285	882
68	Río Blanco	8	1.702	5.391	213	674
76	Fundación	152	12.782	25.540	84	168
94	Cruz del Norte	5	1.459	4.589	292	918
Isapres Cerradas		228	29.593	77.913	130	342
Sistema		40.586	1.289.549	2.686.883	32	66

Fuente: Superintendencia de Salud, elaboración del Departamento de Estudios y Desarrollo a partir del Archivo Maestro de Planes de Salud.

Al distribuir los planes de salud según el número de cotizantes, se observa que un 76,3% presentan una concentración menor o igual a 10 cotizantes y de ellos un 37,3% mantiene sólo un cotizante adscrito. De los 15.131 planes que presentan un solo cotizante adscrito, un 18,9% se encuentran en comercialización mientras el 81,1% restante son planes antiguos. El 1,2% de los planes informados con cero cotizantes corresponden a planes en comercialización.

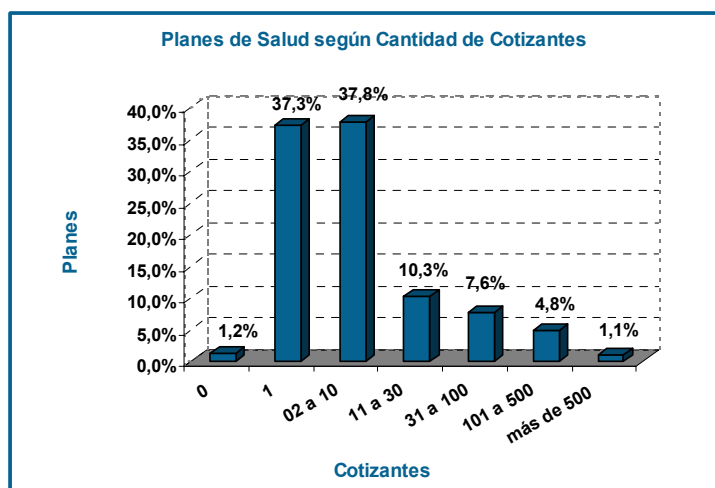

Fuente: Superintendencia de Salud, elaboración del Departamento de Estudios y Desarrollo a partir del Archivo Maestro de Planes de Salud.

Con respecto a enero de 2006, se observa un pequeño aumento del número promedio de cotizantes por plan, cifra que pasa de 31 a 32 cotizantes. No obstante, existe un incremento de casi un punto porcentual en los planes que concentran un número menor o igual a 10 cotizantes, dentro de los cuales la representatividad de los planes con un solo cotizante aumenta en 1,7 puntos porcentuales.

5. Planes de Salud según Situación Comercial

De los 40.586 planes de salud informados a enero de 2007, sólo un 17% se encuentran en comercialización (6.914 planes), los que constituyen la oferta de planes del sistema. Esta cifra representa una disminución de 7,2% respecto de los planes comercializados a enero de 2006 que alcanzaban los 7.454 planes.

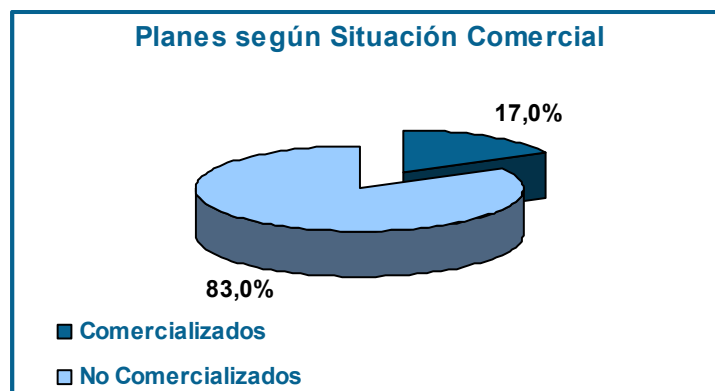

Fuente: Superintendencia de Salud, elaboración del Departamento de Estudios y Desarrollo a partir del Archivo Maestro de Planes de Salud.

Las isapres cerradas presentan una mayor cantidad relativa de planes en comercialización (66,7%), incluso, las isapres Río Blanco y Cruz del Norte mantienen a la venta el 100% de sus planes. En el subsistema de isapres abiertas, las instituciones que presentan una mayor proporción de planes en comercialización son: Normédica, Ferrosalud y Colmena, con un 55%, 50,1% y un 42,9% de sus planes en comercialización, respectivamente. La isapre abierta que presenta la mayor cantidad de planes en venta es Colmena con 4.102 planes en comercialización, muy distante de las demás isapres abiertas que no superan los 600 planes en venta. En efecto, la oferta de Colmena representa el 59,3% del total de planes de salud comercializados en el mercado.

Distribución de los Planes Vigentes según Situación Comercial Enero de 2007

Cód.	Isapre	Situación Comercial de los Planes				Totales N°
		Comercializados		No Comercializados		
		N°	%	N°	%	
63	Fusat	66	9,3%	645	90,7%	711
67	Colmena	4.102	42,9%	5.454	57,1%	9.556
70	Normédica	394	55,0%	323	45,0%	717
78	ING Salud	526	10,9%	4.288	89,1%	4.814
80	Vida Tres	297	4,4%	6.414	95,6%	6.711
81	Ferrosalud	177	50,1%	176	49,9%	353
88	Masvida	258	15,6%	1.394	84,4%	1.652
99	Banmédica	344	2,8%	11.932	97,2%	12.276
107	Consalud	598	16,8%	2.970	83,2%	3.568
I. Abiertas		6.762	16,8%	33.596	692,2%	40.358
62	San Lorenzo	9	40,9%	13	59,1%	22
65	Chuquicamata	31	75,6%	10	24,4%	41
68	Río Blanco	8	100,0%	0	0,0%	8
76	Fundación	99	65,1%	53	34,9%	152
94	Cruz del Norte	5	100,0%	0	0,0%	5
I. Cerradas		152	66,7%	76	33,3%	228
Sistema		6.914	17,0%	33.672	83,0%	40.586

Fuente: Superintendencia de Salud, elaboración del Departamento de Estudios y Desarrollo a partir del Archivo Maestro de Planes de Salud.

Cabe destacar además, que un 83% de los planes informados son antiguos - 33.672 planes- y que de éstos un 36,4% tiene sólo un cotizante adscrito.

6. Planes de Salud según Tipo

De 40.586 planes informados a enero de 2007, un 74,5% son de tipo individual y un 25,5% son de tipo grupal³. Los planes individuales concentran al 88% de los cotizantes del Sistema.

³ Los planes matrimoniales y/o financiados de manera compensada no se consideran planes grupales, sino que individuales.

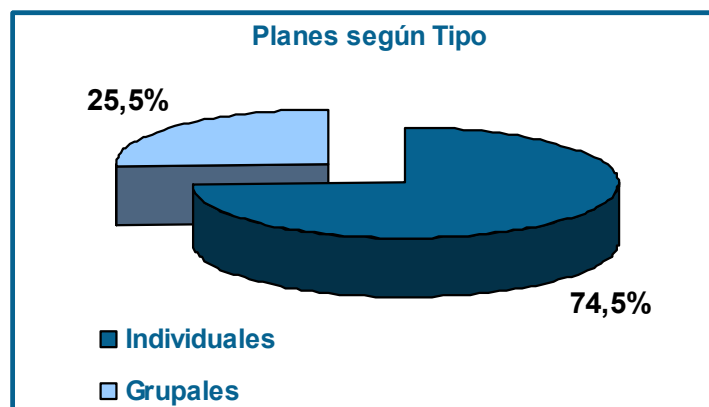

Fuente: Superintendencia de Salud, elaboración del Departamento de Estudios y Desarrollo a partir del Archivo Maestro de Planes de Salud.

Las isapres cerradas mantienen una mayor proporción de planes grupales (48,7%). Por su parte, la isapre abierta que muestra preponderancia en planes grupales es Colmena con un 84,5% de sus planes de este tipo, situación bastante lejana a la del resto de las isapres abiertas que, en general, salvo Ferrosalud, presentan más de un 80% de planes individuales. No obstante lo anterior, los planes grupales de Colmena concentran sólo a un 24,8% de su cartera de cotizantes.

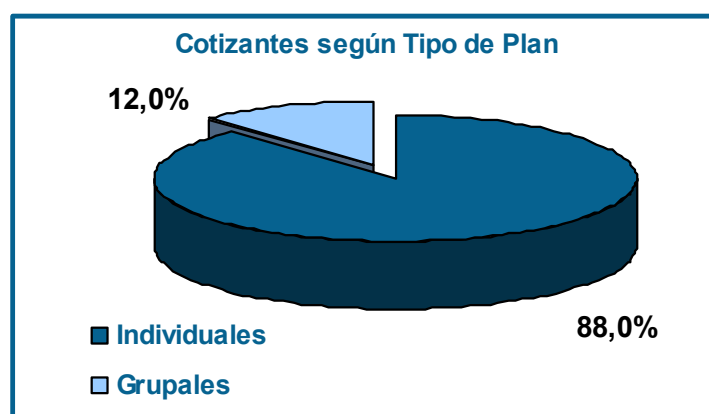

Fuente: Superintendencia de Salud, elaboración del Departamento de Estudios y Desarrollo a partir del Archivo Maestro de Planes de Salud.

Salvo las Isapres Fusat, Ferrosalud, Normédica y Colmena, el resto de las isapres abiertas presenta menos de un 10% de sus cotizantes en planes grupales.

Con respecto a enero de 2006, los planes individuales han visto disminuida su participación en 3,7 puntos porcentuales. Sin embargo, en términos de cotizantes, estos planes han aumentado levemente su participación en 0,4 puntos porcentuales.

El mercado exhibe una mayor oferta de planes grupales (72,5% de los planes en comercialización), lo que se atribuye al peso relativo de la oferta de Colmena cuyos planes son mayoritariamente grupales.

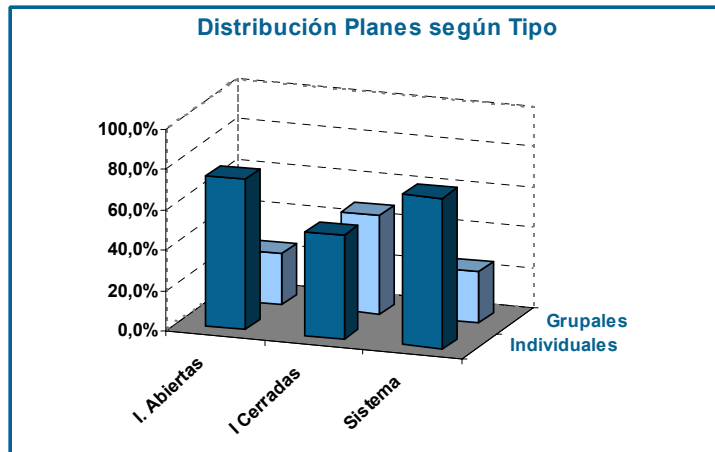

Fuente: Superintendencia de Salud, elaboración del Departamento de Estudios y Desarrollo a partir del Archivo Maestro de Planes de Salud.

7. Planes de Salud según Amplitud de la Cobertura

Los planes de salud pueden clasificarse, según la amplitud de su cobertura, en las siguientes categorías:

- Planes con cobertura general, aquéllos que otorgan una cobertura equivalente a todas las prestaciones que pertenecen al mismo grupo genérico dentro del Arancel de libre elección del Fonasa.
- Planes con cobertura reducida de parto, aquéllos que contemplan para las prestaciones asociadas al parto, una cobertura equivalente o superior a la que otorga el Fonasa en su modalidad de libre elección, pero inferior a la estipulada para el resto de las prestaciones del arancel asociado al plan respectivo.
- Planes con cobertura reducida de honorarios médicos, aquéllos que contemplan para las honorarios médicos, una cobertura equivalente o superior a la que otorga el Fonasa en su modalidad de libre elección, pero inferior a la convenida para el resto de las prestaciones del arancel asociado al plan respectivo.

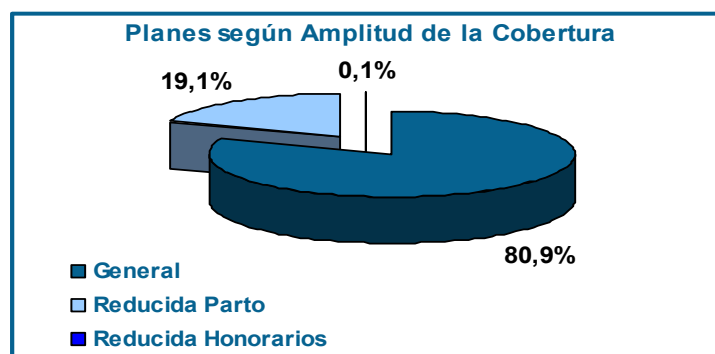

Fuente: Superintendencia de Salud, elaboración del Departamento de Estudios y Desarrollo a partir del Archivo Maestro de Planes de Salud.

De un total de 40.586 planes informados a enero de 2007, un 80,9% corresponde a planes con cobertura general (32.825 planes), un 19,1% a planes con cobertura reducida de parto (7.739 planes) y un 0,1% a planes con cobertura reducida para honorarios médicos (33 planes). Los planes con cobertura reducida de parto concentran al 19,7% de los cotizantes y sólo el 4% se encuentran a la venta. Por su parte, los planes con cobertura reducida de honorarios médicos, concentran un 1,1% de los cotizantes y sólo 2 de ellos están en venta y son de tipo grupal⁴.

Tanto los planes con cobertura reducida de parto como los planes con cobertura reducida de honorarios médicos, se concentran en el subsistema de isapres abiertas. Las isapres que presentan la mayor cantidad de planes con cobertura reducida de parto son, Banmédica, Vida Tres, Colmena e ING Salud, con 2.871, 1.530, 1.319 y 1.194 planes, respectivamente. No obstante lo anterior, la Isapre Masvida, pese a tener sólo 422 planes con cobertura reducida de parto, en ellos concentra la mayor proporción de su cartera, esto es, al 55,9% del total de sus cotizantes, le siguen Vida Tres y Banmédica con una concentración de un 29,3% y un 21% de los cotizantes, respectivamente.

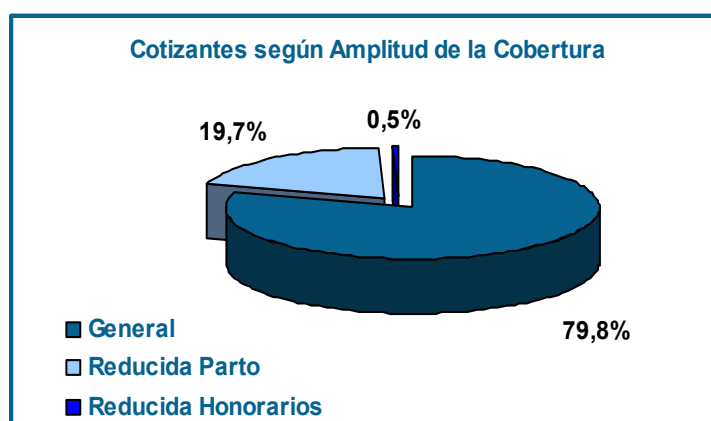

Fuente: Superintendencia de Salud, elaboración del Departamento de Estudios y Desarrollo a partir del Archivo Maestro de Planes de Salud.

Colmena y Más Vida son las únicas isapres que informan planes con cobertura reducida de honorarios médicos, 22 y 11 planes, respectivamente, en los cuales concentran a un 3,6% y 7% de sus respectivas carteras de cotizantes, respectivamente, pero, sólo Colmena mantiene en venta planes de este tipo (2 planes grupales).

Con respecto a enero de 2006, se advierte una disminución muy leve en la participación de los planes con cobertura reducida de parto, equivalente a 0,6 puntos porcentuales, esta caída se hace más significativa en términos de los cotizantes adscritos a este tipo de planes, los cuales muestran una disminución de 3,9 puntos porcentuales.

8. Planes de Salud según Modalidad de Atención

De acuerdo con el tipo de prestador médico al cual se orientan, los planes de salud pueden clasificarse en:

⁴ Dentro de los planes con cobertura reducida se contabilizan los antiguos planes especiales que aún quedan vigentes y que no pueden eliminarse mientras quede algún cotizante en ellos. No obstante, estos planes deben otorgar al menos la cobertura que otorga el Fonasa en su modalidad de libre elección a las prestaciones de parto u honorarios médicos que mantenían excluidas.

- Planes de libre elección, que no se encuentran orientados a ningún prestador médico específico, pudiendo el beneficiario optar libremente por el prestador de su elección.
- Planes con prestador preferente, que orientan al beneficiario de manera preponderante hacia prestadores médicos específicos, con los cuales la isapre ha celebrado algún convenio, pudiendo el beneficiario, en todo caso, optar por otro prestador de su elección.
- Planes de atención cerrada, que orientan al beneficiario en forma exclusiva hacia prestadores médicos determinados, con los cuales la isapre se encuentra vinculada a través de algún convenio específico. Estos planes no plantean la opción de la libere elección.

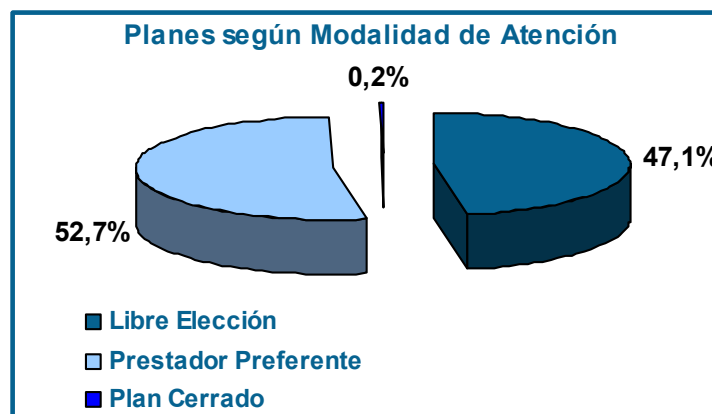

Fuente: Superintendencia de Salud, elaboración del Departamento de Estudios y Desarrollo a partir del Archivo Maestro de Planes de Salud.

De un total de 40.586 planes de salud informados a enero de 2007, un 47,1% corresponde a planes de libre elección (19.121 planes), un 52,7% a planes con prestador preferente (21.382) y sólo un 0,2% a planes cerrados (83 planes). En términos de cotizantes, la distribución entre planes de libre elección y prestador preferente se muestra relativamente equilibrada, con una participación de 45,2% y 51,9%, respectivamente.

Sólo dos isapres del Sistema mantienen vigente la modalidad de atención cerrada: Consalud con 80 planes que concentran 37.674 cotizantes (14% de su cartera) e ING Salud, con 3 planes que concentran a 108 cotizantes. La oferta comprende 54 planes de este tipo de los cuales, 23 son individuales.

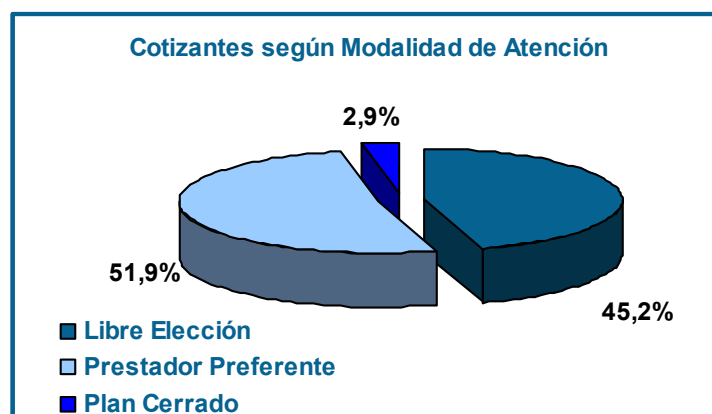

Fuente: Superintendencia de Salud, elaboración del Departamento de Estudios y Desarrollo a partir del Archivo Maestro de Planes de Salud.

Las isapres abiertas que han optado por la libre elección de manera predominante son Colmena (100%), Fusat (100%), Ferrosalud (100%), Masvida (95,3%), ING Salud (82,7%) y Consalud (70,7%). Por el contrario, las isapres abiertas que han optado con mayor relevancia por planes con prestador preferente son Banmédica (99,4%), Vida Tres (99,3%) y Normédica (80,8%).

Con respecto a enero de 2006, en el total de planes informados se advierte un incremento de 3,2 puntos porcentuales en la participación de los planes de libre elección. Sin embargo, en términos de cotizantes estos planes disminuyen su participación en 3,1 puntos porcentuales. En la oferta total, los planes de libre elección tienen preponderancia por cuanto representan un 78,7% del total de planes en comercialización, esto se atribuye al peso relativo que tiene la oferta de Colmena cuyos planes son todos de libre elección.

9. Planes de Salud según Área Geográfica

De los 40.586 planes de salud informados a enero de 2007, un 61,4% corresponde a planes nacionales vendidos en todas las regiones (24.926 planes), un 32,1% a planes dirigidos a una o algunas regiones específicas incluyendo la región metropolitana (13.029 planes) y un 6,5% a planes vendidos exclusivamente en la región metropolitana (2.631 planes). Estos últimos concentran a un 22,0% de la cartera total de cotizantes, mientras que los nacionales concentran al 48,5% y los regionales al 29,5% restante de los cotizantes.

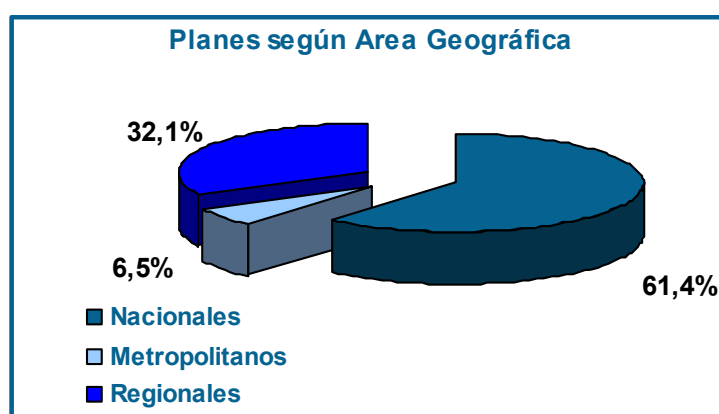

Fuente: Superintendencia de Salud, elaboración del Departamento de Estudios y Desarrollo a partir del Archivo Maestro de Planes de Salud.

Los planes regionales se encuentran en mayor proporción entre las isapres cuya casa matriz se encuentra ubicada fuera de la región metropolitana, como es el caso de las Isapres Normédica, Fusat y la mayoría de las isapres cerradas salvo Fundación, que ha privilegiado la venta de planes nacionales. Ferrosalud teniendo casa matriz en Santiago también presenta una oferta focalizada en regiones mientras que Colmena y Másvida se orientan a nivel nacional. El resto de las Isapres abiertas presentan planes de diversa orientación geográfica.

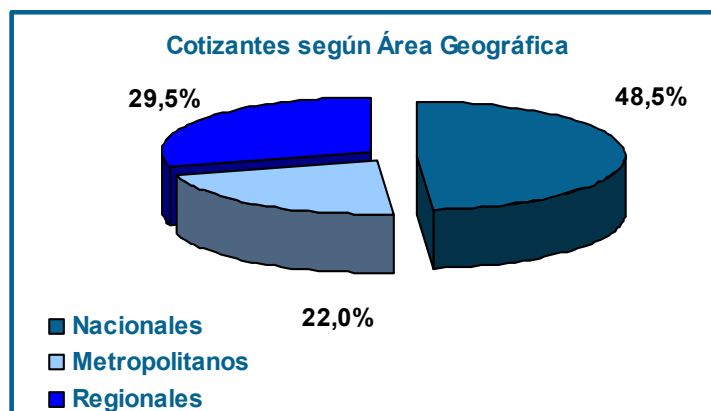

Fuente: Superintendencia de Salud, elaboración del Departamento de Estudios y Desarrollo a partir del Archivo Maestro de Planes de Salud.

Con respecto a enero de 2006, se advierte un cambio en la orientación geográfica de los planes de salud, por cuando los planes nacionales, cuya venta se produce a lo largo de todo el país, muestran mayor preponderancia que los focalizados en regiones, particularmente, entre aquellos planes que se encuentran en actual comercialización, donde su representatividad alcanza un 77,3%.

10. Planes de Salud según Modalidad del Precio

De los 40.586 planes de salud informados a enero de 2007, un 81,9% corresponde a planes cuyo precio se encuentra expresado en UF (33.226 planes), un 10% a planes expresados en pesos (4.070 planes) y un 8,1% a planes expresados al 7% de la remuneración (3.290 planes). Aún cuando, los planes expresados en pesos representan un 10% de los planes vigentes, estos concentran sólo a un 3,4% de los cotizantes y la mayoría de ellos ya no se comercializan.

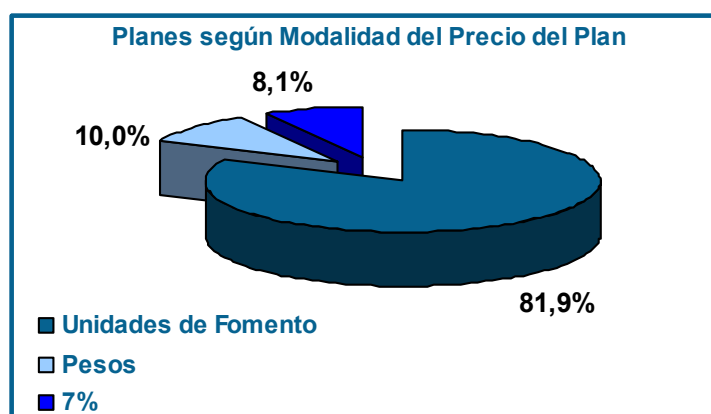

Fuente: Superintendencia de Salud, elaboración del Departamento de Estudios y Desarrollo a partir del Archivo Maestro de Planes de Salud.

Como se observa, la mayoría de los planes de salud tienen los precios expresados en UF. Esta situación se da tanto en las isapres abiertas (81,8% de los planes) como en las cerradas (84,6% de sus planes). Sólo un 1,2% de los planes expresados en pesos continúan en venta, son individuales y todos pertenecen a la Isapre Ferrosalud.

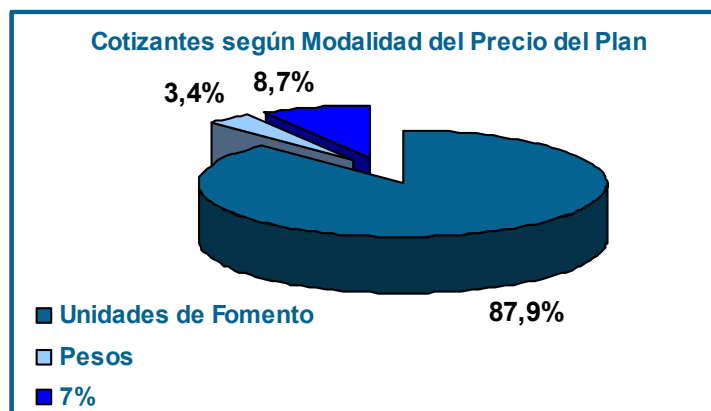

Fuente: Superintendencia de Salud, elaboración del Departamento de Estudios y Desarrollo a partir del Archivo Maestro de Planes de Salud.

Las isapres cerradas, como es natural, presentan una mayor proporción relativa de planes expresados al 7% (15,4% de los planes vs 8,1%), de los cuales, un 16,4% se encuentran en comercialización en forma grupal.

Un 87,9% de los cotizantes se encuentran adscritos a planes expresados en UF situación que es levemente superior a la que se presentó en enero de 2006. Tanto los planes expresados en pesos como al 7% muestran una disminución en su representatividad tanto a nivel de planes como de cotizantes.

11. Planes de Salud según Cobertura

A enero de 2007, las Isapres del Sistema Informaron las coberturas de carátula asociadas a cada uno de sus planes, tanto para prestaciones ambulatorias como para las que requieren de hospitalización. Estas coberturas de carátula se aplican sobre el valor facturado de la prestación de salud respectiva y operan en toda su dimensión siempre que el valor de las referidas prestaciones sea inferior o igual al tope establecido por la Isapre para cada prestación. En este sentido, las coberturas de carátulas no determinan por sí solas el monto que la isapre bonificará finalmente al beneficiario por cada atención de salud.

- **Cobertura Ambulatoria**

En general, el Sistema Isapre informa que más del 96% de los planes de salud vigentes en enero de 2007, presenta en sus carátulas coberturas ambulatorias superiores a un 70%, los que se encuentran vinculados a un 93,3% de los cotizantes, situación que es similar a la observada en enero de 2006. No obstante lo anterior, la mayoría de los planes y de los cotizantes tienen asociadas coberturas entre 70% y 89%. Además, se destaca un leve aumento tanto de planes (0,6 puntos porcentuales) como de cotizantes (1,1 puntos porcentuales) con cobertura de 100%.

Distribución de los Planes y Cotizantes según Tramos de Cobertura Ambulatoria

Coberturas	Cobertura Ambulatoria			
	Planes	%	Cotizantes	%
100%	3.088	7,6%	69.280	5,4%
90% - 99%	6.197	15,3%	118.480	9,2%
80% - 89%	14.261	35,1%	313.796	24,3%
70% - 79%	15.583	38,4%	701.312	54,4%
60% - 69%	496	1,2%	5.853	0,5%
50% - 59%	184	0,5%	1.935	0,2%
menos de 50%	0	0,0%	0	0,0%
s/i	775	1,9%	78.879	6,1%
Totales	40.584	100,0%	1.289.535	100,0%

Fuente: Superintendencia de Salud, elaboración del Departamento de Estudios y Desarrollo a partir del Archivo Maestro de Planes de Salud.

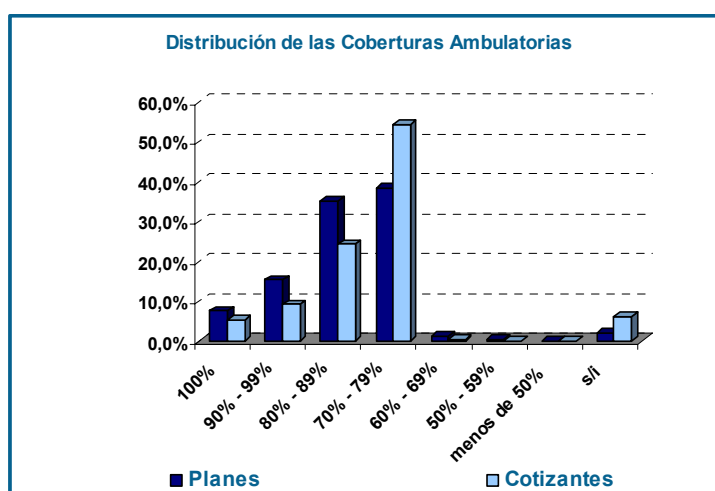

Fuente: Superintendencia de Salud, elaboración del Departamento de Estudios y Desarrollo a partir del Archivo Maestro de Planes de Salud.

- Cobertura Hospitalaria**

Más del 80% de los planes de salud vigentes en enero de 2007, presenta en sus carátulas coberturas hospitalarias superiores a un 90%, estos planes se encuentran vinculados a un 81,8% de los cotizantes del Sistema. De estos, un 41,2% tendría una cobertura de 100%, los que se encuentran asociados a un 29,6% de la cartera de cotizantes. Con respecto a enero de 2006, los planes y los cotizantes se han concentrado más en el tramo de cobertura que está entre un 90% y un 99%, por cuanto los planes y los cotizantes han perdido levemente su participación en la cobertura de 100%, la caída es de 4,1 puntos porcentuales en planes y de 3,1 puntos en cuanto a cotizantes.

Distribución de los Planes y Cotizantes según Tramos de Cobertura Hospitalaria

Coberturas	Planes	Cobertura Hospitalaria		%
		%	Cotizantes	
100%	16.731	41,2%	381.401	29,6%
90% - 99%	16.072	39,6%	673.217	52,2%
80% - 89%	1.420	3,5%	18.050	1,4%
70% - 79%	1.624	4,0%	30.402	2,4%
60% - 69%	2.697	6,6%	53.064	4,1%
50% - 59%	903	2,2%	27.108	2,1%
menos de 50%	23	0,1%	636	0,0%
s/i	1.116	2,7%	105.671	8,2%
Totales	40.586	100,0%	1.289.549	100,0%

Fuente: Superintendencia de Salud, elaboración del Departamento de Estudios y Desarrollo a partir del Archivo Maestro de Planes de Salud.

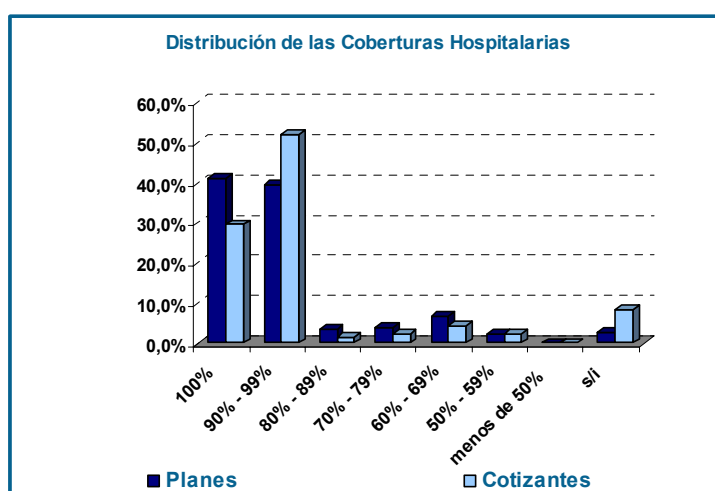

Fuente: Superintendencia de Salud, elaboración del Departamento de Estudios y Desarrollo a partir del Archivo Maestro de Planes de Salud.

- Coberturas Combinadas**

Los planes de salud pueden presentar diferentes combinaciones entre coberturas ambulatorias y hospitalarias, es decir, un plan con un buen porcentaje de bonificación ambulatoria no necesariamente lleva asociado un buen porcentaje de cobertura hospitalaria y viceversa. En la práctica se dan todo tipo de combinaciones.

Distribución porcentual de los Planes de Salud según Coberturas de Carátula

	Cobertura Hospitalaria	Cobertura Hospitalaria								Total
		100%	90% - 99%	80% - 89%	70% - 79%	60% - 69%	50% - 59%	< a 50%	s/i	
Cobertura Ambulatoria	100%	7,2%	0,2%	0,0%	0,1%	0,0%	0,0%	0,0%	0,1%	7,6%
	90% - 99%	5,8%	9,0%	0,1%	0,2%	0,1%	0,0%	0,0%	0,1%	15,3%
	80% - 89%	26,1%	4,6%	2,2%	0,9%	0,7%	0,1%	0,0%	0,4%	35,1%
	70% - 79%	1,5%	25,5%	0,8%	2,5%	5,6%	2,1%	0,0%	0,3%	38,4%
	60% - 69%	0,4%	0,1%	0,3%	0,2%	0,2%	0,0%	0,0%	0,0%	1,2%
	50% - 59%	0,2%	0,1%	0,0%	0,0%	0,0%	0,0%	0,0%	0,0%	0,5%
	< a 50%	0,0%	0,0%	0,0%	0,0%	0,0%	0,0%	0,0%	0,0%	0,0%
	s/i	0,0%	0,1%	0,0%	0,0%	0,0%	0,0%	0,0%	1,8%	1,9%
Total	41,2%	39,6%	3,5%	4,0%	6,6%	2,2%	0,1%	2,7%	100,0%	

Fuente: Superintendencia de Salud, elaboración del Departamento de Estudios y Desarrollo a partir del Archivo Maestro de Planes de Salud.

En cuanto a planes, se observa que estos se concentran en los casilleros que corresponden al tramo entre 80% y 89% de cobertura ambulatoria con 100% de cobertura hospitalaria, en un 26,1% y al tramo entre 70% y 79% de cobertura ambulatoria con el tramo entre 90% y 99% de cobertura hospitalaria, en un 25,5%. El resto de los casilleros presentan una representatividad inferior al 10%.

Distribución de los Cotizantes según Coberturas de Carátula

		Cobertura Hospitalaria								Total
		100%	90% - 99%	80% - 89%	70% - 79%	60% - 69%	50% - 59%	< a 50%	s/i	
Cobertura Ambulatoria	100%	4,9%	0,1%	0,0%	0,1%	0,0%	0,0%	0,0%	0,3%	5,4%
	90% - 99%	4,8%	3,3%	0,1%	0,2%	0,0%	0,0%	0,0%	0,8%	9,2%
	80% - 89%	18,9%	2,2%	0,7%	0,7%	1,0%	0,2%	0,0%	0,7%	24,3%
	70% - 79%	0,7%	46,0%	0,6%	1,3%	3,0%	1,9%	0,0%	0,9%	54,4%
	60% - 69%	0,3%	0,0%	0,0%	0,0%	0,1%	0,0%	0,0%	0,0%	0,5%
	50% - 59%	0,0%	0,1%	0,0%	0,0%	0,0%	0,0%	0,0%	0,0%	0,2%
	< a 50%	0,0%	0,0%	0,0%	0,0%	0,0%	0,0%	0,0%	0,0%	0,0%
	s/i	0,0%	0,5%	0,0%	0,0%	0,0%	0,0%	0,0%	5,6%	6,1%
Total	29,6%	52,2%	1,4%	2,4%	4,1%	2,1%	0,0%	8,2%	100,0%	

Fuente: Superintendencia de Salud, elaboración del Departamento de Estudios y Desarrollo a partir del Archivo Maestro de Planes de Salud.

En cuanto a los cotizantes, se observa mayor concentración en los mismos casilleros en que se centran los planes de salud, pero, en forma inversa. En efecto, el casillero que corresponde al tramo entre 70% y 79% de cobertura ambulatoria y al tramo entre 90% y 99% de cobertura hospitalaria, concentra a un 46% de los cotizantes, mientras que el casillero que corresponde al tramo entre 80% y 89% de cobertura ambulatoria con 100% de cobertura hospitalaria, concentra a un 18,9% de los cotizantes. El resto de los casilleros presentan una representatividad inferior al 5%.

12. Variaciones de Precios

De un total de 40.586 planes de salud vigentes en enero de 2007, un 72,1% participarán en el proceso de adecuación de contratos que se llevará a cabo entre los meses de julio de 2007 y junio de 2008, por cuanto, cumplen con los requisitos para ello, es decir, se trata de planes individuales expresados en pesos o en UF. De estos, el 90,4% (26.453 planes) experimentarán alzas de precios efectivas. El resto de los planes corresponden a las Isapres que no efectuarán el proceso de adecuación o forman parte de aquéllos cuya variación de precios es igual o inferior a 2% y respecto de los cuales las Isapres han ejercido la opción de no adecuarlos.

En este proceso, cinco Isapres decidieron no efectuar el procedimiento de adecuación de contratos, a saber: Ferrosalud, Masvida, Río Blanco, Fundación y Cruz del Norte, favoreciendo a más de 199 mil beneficiarios, además, las Isapres Colmena y San Lorenzo ejercieron la opción de no adecuar los planes con variaciones iguales o inferiores al 2,0%, favoreciendo a 137 mil beneficiarios adicionales.

En consecuencia, este proceso de adecuación de contratos, involucra a un 65,2% del total de planes de salud vigentes, y afecta a un 71,6% del total de los beneficiarios del sistema.

De acuerdo con lo informado por las Isapres, los precios base de los planes de salud que participarán de este proceso de adecuación, experimentarán alzas efectivas que van desde un 2.7% a un 7,0%.

Planes y Beneficiarios según Tramos de Variación del Precio Base

Variación	Planes	%	Beneficiarios	%
0,0%	2.813	9,6%	335.842	14,9%
0,1% - 2,0%	0	0,0%	0	0,0%
2,1% - 3,0%	779	2,7%	134.300	5,9%
3,1% - 4,0%	6.094	20,8%	818.407	36,2%
4,1% - 5,0%	15.992	54,6%	549.792	24,3%
5,0% y más	3.588	12,3%	420.173	18,6%
Totales	29.266	100%	2.258.514	100%

Fuente: Superintendencia de Salud, elaboración del Departamento de Estudios y Desarrollo a partir del Archivo Maestro de Planes de Salud.

En la práctica, el 9,6% de los planes que participan del proceso de adecuación, no experimentarán alzas, favoreciendo a un 14,9% de los beneficiarios sometidos a este proceso. Un 23,4% de estos planes experimentarán alzas entre 2,7% y 4,0%, afectando a más de un 42,2% de estos beneficiarios y un 67% de los planes experimentará alzas entre 4,1% y 7,0%, afectando al 42,9% restante de los beneficiarios involucrados en el proceso de adecuación.

Características de los Cotizantes según Tramos de Variación del Precio Base

Variación Precios	Planes	Cotizantes	Numero Cargas	Edad Cotizante	Cotización Pactada	Renta Imponible	Sexo Femenino
0,0% - 2,0%	2.813	179.163	0,9	39	66.406	710.771	38,3%
2,1% - 4,5%	13.587	551.003	1,0	40	59.479	588.500	30,3%
4,6% - 7,0%	12.866	393.401	1,1	42	64.355	641.600	38,6%
Total	29.266	1.123.567	1,0	41	62.309	626.971	34,5%

Fuente: Superintendencia de Salud, elaboración del Departamento de Estudios y Desarrollo a partir del Archivo Maestro de Planes de Salud.

En general, los cotizantes que no experimentarán alzas de precios durante este proceso, presentan, en promedio, un menor número de cargas que el resto de los cotizantes sujetos al proceso, son más jóvenes, son más mujeres y tienen mayor poder adquisitivo que el resto.

Asimismo, los cotizantes que experimentarán las alzas más importantes, entre 4,6% y 7,0%, presentan en promedio, un mayor número de cargas que el resto de los cotizantes sujetos al proceso, son más viejos y son más mujeres.

Al comparar el promedio de las variaciones de precios que serán efectivamente aplicadas a partir de julio de 2007 con el promedio del período anterior, se observa un incremento de 1,4 puntos porcentuales. Este incremento, se debe particularmente, a la incidencia de las Isapres abiertas, por cuanto, las isapres cerradas prácticamente mantienen su promedio.

Promedio Ponderado de las Variaciones de Precios Efectivas (%) Procesos 2006 y 2007 Comparados

Cód	Isapre	2006	2007	Diferencia
63	Fusat	3,9	5,7	1,8
67	Colmena	2,1	1,9	-0,2
70	Normédica	3,5	3,8	0,3
78	ING Salud	3,9	4,3	0,4
80	Vida Tres	2,5	4,5	2,0
81	Ferrosalud	0,0	0,0	0,0
88	Masvida	0,0	0,0	0,0
99	Banmédica	2,2	4,5	2,3
107	Consalud	1,2	3,9	2,7
Isapres Abiertas		2,2	3,6	1,4
68	Río Blanco	0,0	0,0	0,0
76	Fundación	0,0	0,0	0,0
94	Cruz del Norte	0,0	0,0	0,0
62	San Lorenzo	2,4	0,0	-2,4
65	Chuquicamata	3,9	3,6	-0,3
Isapres Abiertas		1,7	1,6	-0,1
Total Sistema Isapre		2,2	3,6	1,4

Fuente: Superintendencia de Salud, elaboración del Departamento de Estudios y Desarrollo a partir del Archivo Maestro de Planes de Salud.

Las Isapres que presentan el mayor aumento en el promedio ponderado de las variaciones de un año a otro, son: Consalud, Banmédica, Vida Tres y Fusat, con incrementos de 2,7; 2,3; 2,0; y 1,8 puntos porcentuales, respectivamente.

En el proceso de adecuación de contratos del año anterior, el 16,2% de los planes no experimentaron alzas de precios, favoreciendo al 33,2% de la cartera de beneficiarios, mientras que en el proceso actual, sólo un 9,4% de los planes no experimentarán alzas, lo que favorece sólo a un 14,9% de los beneficiarios sujetos al proceso de adecuación de contratos.

Asimismo, en el proceso de adecuación de precios correspondiente al año anterior, más del 80% de los beneficiarios experimentaron alzas menores o iguales a 4,0% real, mientras que en el proceso actual, cerca del 80% de los beneficiarios experimentaron alzas superiores a un 3% real.

Porcentaje de Beneficiarios por Tramos de Variación del Precio Base Procesos de Adecuación 2006 y 2007 Comparados

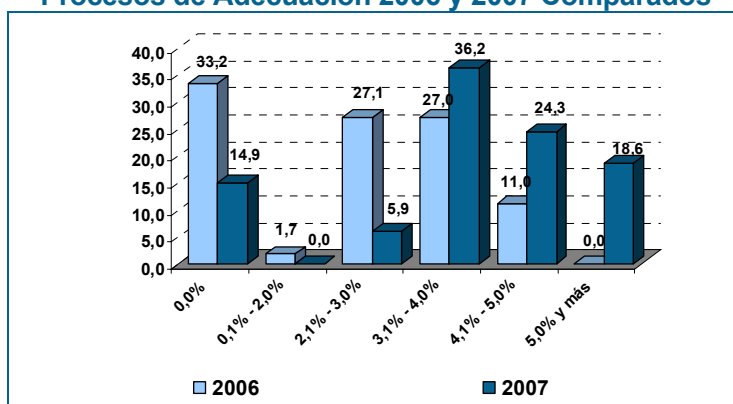

Fuente: Superintendencia de Salud, elaboración del Departamento de Estudios y Desarrollo a partir del Archivo Maestro de Planes de Salud.

13. Conclusiones

A enero de 2007, el Sistema Isapre informa 40.586 planes de salud vigentes, de los cuales, 6.914 se encuentran en comercialización, es decir, un 17%. Con respecto al año anterior, la cantidad de planes ha aumentado en un 2,4%. No obstante, este aumento se produce en el stock de planes antiguos, por cuanto, la oferta de planes cae en un 7,2%.

La diversidad de planes de salud existentes en el mercado, plantea condiciones bajo las cuales, a los usuarios les resulta difícil comparar y en consecuencia, elegir el plan más acorde a sus intereses y presupuesto. Y, también genera problemas a las isapres para gestionar los riesgos a nivel de cada plan de salud, por cuanto, gran parte de ellos concentra una población muy baja de cotizantes, en el extremo, se informa un 36,4% de los planes con sólo un cotizante adscrito, condición que favorece el tratamiento discriminatorio de los cotizantes por parte de la Isapres.

El stock de planes antiguos se incrementa, debido a que los cotizantes no se cambian a los planes nuevos con la misma dinámica en que estos se generan. Y, porque las isapres no tienen la facultad legal para traspasar a los cotizantes en forma unilateral a los planes nuevos y tampoco tienen los incentivos para inducir estos cambios.

Finalmente, se hace presente, que la disminución en la oferta de planes (planes en comercialización) es, en gran medida, resultado de la puesta en marcha de las nuevas disposiciones de la Ley de Isapres que, entre otras materias, establecen un máximo de dos tablas de factores en comercialización, una cobertura mínima para los planes complementarios y un proceso de adecuación de planes circunscrito al precio base de los mismos.

Cuadro N° 6
Planes de Salud Comparados del Sistema Isapre
En enero de cada año

Variables Seleccionadas	2006		2007		Variación anual
	Valores	Estructura porcentual	Valores	Estructura porcentual	
1.-Según Situación Comercial					
Planes vigentes	39.648	100,0%	40.586	100,0%	2,4%
* N° de planes antiguos (*)	32.194	81,2%	33.672	83,0%	4,6%
* N° de planes en comercialización	7.454	18,8%	6.914	17,0%	-7,2%
Cotizantes vigentes	1.244.189	100,0%	1.289.549	100,0%	3,6%
* N° de cotizantes en planes antiguos	953.800	76,7%	934.035	72,4%	-2,1%
* N° de cotizantes en planes comercializados	290.389	23,3%	355.514	27,6%	22,4%
2.-Según Tipo de Plan					
Planes vigentes	39.648	100,0%	40.586	100,0%	2,4%
* N° de planes individuales	31.023	78,2%	30.229	74,5%	-2,6%
* N° de planes grupales	8.625	21,8%	10.357	25,5%	20,1%
Cotizantes vigentes	1.244.189	100,0%	1.289.549	100,0%	3,6%
* N° de cotizantes en planes individuales	1.089.370	87,6%	1.135.230	88,0%	4,2%
* N° de cotizantes en planes grupales	154.819	12,4%	154.319	12,0%	-0,3%
3.-Según Amplitud de la Cobertura					
Planes vigentes	39.648	100,0%	40.586	100,0%	2,4%
* N° de planes con cobertura general	31.819	80,3%	32.814	80,9%	3,1%
* N° de planes con cobertura reducida en parto	7.797	19,7%	7.739	19,1%	-0,7%
* N° de planes con cobertura reducida en honorarios médicos	32	0,1%	33	0,1%	3,1%
Cotizantes vigentes	1.244.189	100,0%	1.289.549	100,0%	3,6%
* N° de cotizantes en planes con cobertura general	944.070	75,9%	1.021.630	79,2%	8,2%
* N° de cotizantes con cobertura reducida en parto	293.094	23,6%	253.938	19,7%	-13,4%
* N° de cotizantes con cobertura reducida en honorarios médicos	7.025	0,6%	13.981	1,1%	99,0%
4.-Según Modalidad de Atención					
Planes vigentes	39.648	100,0%	40.586	100,0%	2,4%
* N° de planes con libre elección	17.425	43,9%	19.121	47,1%	9,7%
* N° de planes con prestador preferente	22.177	55,9%	21.382	52,7%	-3,6%
* N° de planes cerrados	46	0,1%	83	0,2%	80,4%
Cotizantes vigentes	1.244.189	100,0%	1.289.549	100,0%	3,6%
* N° de cotizantes en planes con libre elección	600.865	48,3%	582.578	45,2%	-3,0%
* N° de cotizantes en planes con prestador preferente	614.796	49,4%	669.179	51,9%	8,8%
* N° de cotizantes en planes cerrados	28.528	2,3%	37.792	2,9%	32,5%
5.-Según Modalidad del Precio					
Planes vigentes	39.648	100,0%	40.586	100,0%	2,4%
* N° de planes en UF	31.632	79,8%	33.226	81,9%	5,0%
* N° de planes en pesos	4.321	10,9%	4.070	10,0%	-5,8%
* N° de planes al 7% de la renta imponible	3.695	9,3%	3.290	8,1%	-11,0%
Cotizantes vigentes	1.244.189	100,0%	1.289.549	100,0%	3,6%
* N° de cotizantes en planes en UF	1.072.115	86,2%	1.133.536	87,9%	5,7%
* N° de cotizantes en planes en pesos	47.229	3,8%	44.172	3,4%	-6,5%
* N° de cotizantes en planes al 7% de la renta imponible	124.845	10,0%	111.841	8,7%	-10,4%

Fuente: Superintendencia de Salud. Archivo Maestro de Planes de Salud

(*) Planes que ya no se comercializan, pero, mantienen al menos un cotizante adscrito.

Cuadro N° 6.1
Distribución de los Planes Vigentes según Situación Comercial
Enero de 2007

Cód.	Isapre	Situación Comercial de los Planes				Totales
		Comercializados		No Comercializados		
		N°	%	N°	%	
63	Fusat	66	9,3%	645	90,7%	711
67	Colmena	4.102	42,9%	5.454	57,1%	9.556
70	Normédica	394	55,0%	323	45,0%	717
78	ING Salud	526	10,9%	4.288	89,1%	4.814
80	Vida Tres	297	4,4%	6.414	95,6%	6.711
81	Ferrosalud	177	50,1%	176	49,9%	353
88	Masvida	258	15,6%	1.394	84,4%	1.652
99	Banmédica	344	2,8%	11.932	97,2%	12.276
107	Consalud	598	16,8%	2.970	83,2%	3.568
I. Abiertas		6.762	16,8%	33.596	692,2%	40.358
62	San Lorenzo	9	40,9%	13	59,1%	22
65	Chuquicamata	31	75,6%	10	24,4%	41
68	Río Blanco	8	100,0%	0	0,0%	8
76	Fundación	99	65,1%	53	34,9%	152
94	Cruz del Norte	5	100,0%	0	0,0%	5
I. Cerradas		152	66,7%	76	33,3%	228
Sistema		6.914	17,0%	33.672	83,0%	40.586

Fuente: Archivo Maestro de Planes

Cuadro N° 6.2
Distribución de los Cotizantes Vigentes según Situación Comercial del Plan
Enero de 2007

Cód.	Isapre	Cotizantes según Situación Comercial de los Planes				Totales
		Comercializados		No Comercializados		
		N°	%	N°	%	
63	Fusat	8.673	50,5%	8.485	49,5%	17.158
67	Colmena	37.093	20,2%	146.099	79,8%	183.192
70	Normédica	13.703	64,1%	7.681	35,9%	21.384
78	ING Salud	59.045	23,0%	197.528	77,0%	256.573
80	Vida Tres	12.626	17,8%	58.146	82,2%	70.772
81	Ferrosalud	5.331	48,7%	5.621	51,3%	10.952
88	Masvida	33.099	31,5%	71.925	68,5%	105.024
99	Banmédica	84.282	25,9%	240.799	74,1%	325.081
107	Consalud	74.680	27,7%	195.140	72,3%	269.820
I. Abiertas		328.532	309,5%	931.424	590,5%	1.259.956
62	San Lorenzo	1.864	95,3%	91	4,7%	1.955
65	Chuquicamata	10.688	91,4%	1.007	8,6%	11.695
68	Río Blanco	1.702	100,0%	0	0,0%	1.702
76	Fundación	11.269	88,2%	1.513	11,8%	12.782
94	Cruz del Norte	1.459	100,0%	0	0,0%	1.459
I. Cerradas		26.982	91,2%	2.611	8,8%	29.593
Sistema		355.514	27,6%	934.035	72,4%	1.289.549

Fuente: Archivo Maestro de Planes

Cuadro N° 6.3
Distribución de los Planes Vigentes según Tipo
Enero de 2007

Cód.	Isapre	Planes según Tipo				Totales
		Individuales		Grupales		
		N°	%	N°	%	
63	Fusat	619	87,1%	92	12,9%	711
67	Colmena	1.477	15,5%	8.079	84,5%	9.556
70	Normédica	626	87,3%	91	12,7%	717
78	ING Salud	4.002	83,1%	812	16,9%	4.814
80	Vida Tres	6.687	99,6%	24	0,4%	6.711
81	Ferrosalud	207	58,6%	146	41,4%	353
88	Masvida	1.570	95,0%	82	5,0%	1.652
99	Banmédica	11.882	96,8%	394	3,2%	12.276
107	Consalud	3.042	85,3%	526	14,7%	3.568
I. Abiertas		30.112	74,6%	10.246	25,4%	40.358
62	San Lorenzo	9	40,9%	13	59,1%	22
65	Chuquicamata	11	26,8%	30	73,2%	41
68	Río Blanco	0	0,0%	8	100,0%	8
76	Fundación	97	63,8%	55	36,2%	152
94	Cruz del Norte	0	0,0%	5	100,0%	5
I. Cerradas		117	51,3%	111	48,7%	228
Sistema		30.229	74,5%	10.357	25,5%	40.586

Fuente: Archivo Maestro de Planes

Cuadro N° 6.4
Distribución de los Cotizantes Vigentes según Tipo de Plan
Enero de 2007

Cód.	Isapre	Cotizantes según Tipo de Plan				Totales
		Individuales		Grupales		
		N°	%	N°	%	
63	Fusat	7.246	42,2%	9.912	57,8%	17.158
67	Colmena	137.815	75,2%	45.377	24,8%	183.192
70	Normédica	15.700	73,4%	5.684	26,6%	21.384
78	ING Salud	234.015	91,2%	22.558	8,8%	256.573
80	Vida Tres	70.568	99,7%	204	0,3%	70.772
81	Ferrosalud	6.387	58,3%	4.565	41,7%	10.952
88	Masvida	94.656	90,1%	10.368	9,9%	105.024
99	Banmédica	308.417	94,9%	16.664	5,1%	325.081
107	Consalud	258.341	95,7%	11.479	4,3%	269.820
I. Abiertas		1.133.145	89,9%	126.811	10,1%	1.259.956
62	San Lorenzo	38	1,9%	1.917	98,1%	1.955
65	Chuquicamata	1.186	10,1%	10.509	89,9%	11.695
68	Río Blanco	0	0,0%	1.702	100,0%	1.702
76	Fundación	861	6,7%	11.921	93,3%	12.782
94	Cruz del Norte	0	0,0%	1.459	100,0%	1.459
I. Cerradas		2.085	7,0%	27.508	93,0%	29.593
Sistema		1.135.230	88,0%	154.319	12,0%	1.289.549

Fuente: Archivo Maestro de Planes

Cuadro N° 6.5
Distribución de los Planes Vigentes según Amplitud de la Cobertura
Enero de 2007

Cód.	Isapre	Planes según Amplitud de la Cobertura						Totales
		General		Reducida Parto		Reducida Honorarios		
		N°	%	N°	%	N°	%	
63	Fusat	711	100,0%	0	0,0%	0	0,0%	711
67	Colmena	8.215	86,0%	1.319	13,8%	22	0,2%	9.556
70	Normédica	642	89,5%	75	10,5%	0	0,0%	717
78	ING Salud	3.620	75,2%	1.194	24,8%	0	0,0%	4.814
80	Vida Tres	5.181	77,2%	1.530	22,8%	0	0,0%	6.711
81	Ferrosalud	353	100,0%	0	0,0%	0	0,0%	353
88	Masvida	1.219	73,8%	422	25,5%	11	0,7%	1.652
99	Banmédica	9.405	76,6%	2.871	23,4%	0	0,0%	12.276
107	Consalud	3.240	90,8%	328	9,2%	0	0,0%	3.568
I. Abiertas		32.586	80,7%	7.739	19,2%	33	0,1%	40.358
62	San Lorenzo	22	100,0%	0	0,0%	0	0,0%	22
65	Chuquicamata	41	100,0%	0	0,0%	0	0,0%	41
68	Río Blanco	8	100,0%	0	0,0%	0	0,0%	8
76	Fundación	152	100,0%	0	0,0%	0	0,0%	152
94	Cruz del Norte	5	100,0%	0	0,0%	0	0,0%	5
I. Cerradas		228	100,0%	0	0,0%	0	0,0%	228
Sistema		32.814	80,9%	7.739	19,1%	33	0,1%	40.586

Fuente: Archivo Maestro de Planes

Cuadro N° 6.6
Distribución de los Cotizantes Vigentes según Amplitud de la Cobertura del Plan
Enero de 2007

Cód.	Isapre	Cotizantes según Amplitud de la Cobertura del Plan						Totales
		General		Reducida Parto		Reducida Honorarios		
		N°	%	N°	%	N°	%	
63	Fusat	17.158	100,0%	0	0,0%	0	0,0%	17.158
67	Colmena	149.995	81,9%	26.522	14,5%	6.675	3,6%	183.192
70	Normédica	20.311	95,0%	1.073	5,0%	0	0,0%	21.384
78	ING Salud	216.262	84,3%	40.311	15,7%	0	0,0%	256.573
80	Vida Tres	50.034	70,7%	20.738	29,3%	0	0,0%	70.772
81	Ferrosalud	10.952	100,0%	0	0,0%	0	0,0%	10.952
88	Masvida	38.971	37,1%	58.747	55,9%	7.306	7,0%	105.024
99	Banmédica	256.827	79,0%	68.254	21,0%	0	0,0%	325.081
107	Consalud	231.527	85,8%	38.293	14,2%	0	0,0%	269.820
I. Abiertas		992.037	78,7%	253.938	20,2%	13.981	1,1%	1.259.956
62	San Lorenzo	1.955	100,0%	0	0,0%	0	0,0%	1.955
65	Chuquicamata	11.695	100,0%	0	0,0%	0	0,0%	11.695
68	Río Blanco	1.702	100,0%	0	0,0%	0	0,0%	1.702
76	Fundación	12.782	100,0%	0	0,0%	0	0,0%	12.782
94	Cruz del Norte	1.459	100,0%	0	0,0%	0	0,0%	1.459
I. Cerradas		29.593	100,0%	0	0,0%	0	0,0%	29.593
Sistema		1.021.630	79,2%	253.938	19,7%	13.981	1,1%	1.289.549

Fuente: Archivo Maestro de Planes

Cuadro N° 6.7
Distribución de los Planes Vigentes según Modalidad de Atención
Enero de 2007

Cód.	Isapre	Planes según Modalidad de Atención						Totales
		Libre Elección		Prestador Preferente		Plan Cerrado		
		N°	%	N°	%	N°	%	
63	Fusat	711	100,0%	0	0,0%	0	0,0%	711
67	Colmena	9.556	100,0%	0	0,0%	0	0,0%	9.556
70	Normédica	138	19,2%	579	80,8%	0	0,0%	717
78	ING Salud	3.981	82,7%	830	17,2%	3	0,1%	4.814
80	Vida Tres	50	0,7%	6.661	99,3%	0	0,0%	6.711
81	Ferrosalud	353	100,0%	0	0,0%	0	0,0%	353
88	Masvida	1.574	95,3%	78	4,7%	0	0,0%	1.652
99	Banmédica	70	0,6%	12.206	99,4%	0	0,0%	12.276
107	Consalud	2.524	70,7%	964	27,0%	80	2,2%	3.568
I. Abiertas		18.957	47,0%	21.318	52,8%	83	0,2%	40.358
62	San Lorenzo	22	100,0%	0	0,0%	0	0,0%	22
65	Chuquicamata	13	31,7%	28	68,3%	0	0,0%	41
68	Río Blanco	0	0,0%	8	100,0%	0	0,0%	8
76	Fundación	124	81,6%	28	18,4%	0	0,0%	152
94	Cruz del Norte	5	100,0%	0	0,0%	0	0,0%	5
I. Cerradas		164	71,9%	64	28,1%	0	0,0%	228
Sistema		19.121	47,1%	21.382	52,7%	83	0,2%	40.586

Fuente: Archivo Maestro de Planes

Cuadro N° 6.8
Distribución de los Cotizantes Vigentes según Modalidad de Atención del Plan
Enero de 2007

Cód.	Isapre	Cotizantes según Modalidad de Atención del Plan						Totales
		Libre Elección		Prestador Preferente		Plan Cerrado		
		N°	%	N°	%	N°	%	
63	Fusat	17.158	100,0%	0	0,0%	0	0,0%	17.158
67	Colmena	183.192	100,0%	0	0,0%	0	0,0%	183.192
70	Normédica	4.566	21,4%	16.818	78,6%	0	0,0%	21.384
78	ING Salud	163.095	63,6%	93.360	36,4%	118	0,0%	256.573
80	Vida Tres	232	0,3%	70.540	99,7%	0	0,0%	70.772
81	Ferrosalud	10.952	100,0%	0	0,0%	0	0,0%	10.952
88	Masvida	99.195	94,4%	5.829	5,6%	0	0,0%	105.024
99	Banmédica	4.515	1,4%	320.566	98,6%	0	0,0%	325.081
107	Consalud	81.851	30,3%	150.295	55,7%	37.674	14,0%	269.820
I. Abiertas		564.756	44,8%	657.408	52,2%	37.792	3,0%	1.259.956
62	San Lorenzo	1.955	100,0%	0	0,0%	0	0,0%	1.955
65	Chuquicamata	1.708	14,6%	9.987	85,4%	0	0,0%	11.695
68	Río Blanco	0	0,0%	1.702	100,0%	0	0,0%	1.702
76	Fundación	12.700	99,4%	82	0,6%	0	0,0%	12.782
94	Cruz del Norte	1.459	100,0%	0	0,0%	0	0,0%	1.459
I. Cerradas		17.822	60,2%	11.771	39,8%	0	0,0%	29.593
Sistema		582.578	45,2%	669.179	51,9%	37.792	2,9%	1.289.549

Fuente: Archivo Maestro de Planes

Cuadro N° 6.9
Distribución de los Planes Vigentes según Región donde se Comercializan
Enero de 2007

Cód.	Isapre	Planes según Región						Totales
		Nacionales		Metropolitanos		Regionales		
		N°	%	N°	%	N°	%	
63	Fusat	0	0,0%	0	0,0%	711	100,0%	711
67	Colmena	9.556	100,0%	0	0,0%	0	0,0%	9.556
70	Normédica	0	0,0%	0	0,0%	717	100,0%	717
78	ING Salud	3.457	71,8%	401	8,3%	956	19,9%	4.814
80	Vida Tres	4.141	61,7%	550	8,2%	2.020	30,1%	6.711
81	Ferrosalud	0	0,0%	0	0,0%	353	100,0%	353
88	Masvida	1.240	75,1%	16	1,0%	396	24,0%	1.652
99	Banmédica	4.021	32,8%	1.175	9,6%	7.080	57,7%	12.276
107	Consalud	2.362	66,2%	488	13,7%	718	20,1%	3.568
I. Abiertas		24.777	61,4%	2.630	6,5%	12.951	32,1%	40.358
62	San Lorenzo	0	0,0%	0	0,0%	22	100,0%	22
65	Chuquicamata	0	0,0%	0	0,0%	41	100,0%	41
68	Río Blanco	0	0,0%	0	0,0%	8	100,0%	8
76	Fundación	149	98,0%	1	0,7%	2	1,3%	152
94	Cruz del Norte	0	0,0%	0	0,0%	5	100,0%	5
I. Cerradas		149	65,4%	1	0,4%	78	34,2%	228
Sistema		24.926	61,4%	2.631	6,5%	13.029	32,1%	40.586

Fuente: Archivo Maestro de Planes

Cuadro N° 6.10
Distribución de los Cotizantes Vigentes según Región donde se Comercializa el Plan
Enero de 2007

Cód.	Isapre	Cotizantes según Región						Totales
		Nacionales		Metropolitanos		Regionales		
		N°	%	N°	%	N°	%	
63	Fusat	0	0,0%	0	0,0%	17.158	100,0%	17.158
67	Colmena	183.192	100,0%	0	0,0%	0	0,0%	183.192
70	Normédica	0	0,0%	0	0,0%	21.384	100,0%	21.384
78	ING Salud	126.733	49,4%	69.303	27,0%	60.537	23,6%	256.573
80	Vida Tres	40.800	57,6%	11.086	15,7%	18.886	26,7%	70.772
81	Ferrosalud	0	0,0%	0	0,0%	10.952	100,0%	10.952
88	Masvida	85.913	81,8%	157	0,1%	18.954	18,0%	105.024
99	Banmédica	123.964	38,1%	112.971	34,8%	88.146	27,1%	325.081
107	Consalud	51.915	19,2%	90.331	33,5%	127.574	47,3%	269.820
I. Abiertas		612.517	48,6%	283.848	22,5%	363.591	28,9%	1.259.956
62	San Lorenzo	0	0,0%	0	0,0%	1.955	100,0%	1.955
65	Chuquicamata	0	0,0%	0	0,0%	11.695	100,0%	11.695
68	Río Blanco	0	0,0%	0	0,0%	1.702	100,0%	1.702
76	Fundación	12.601	98,6%	173	1,4%	8	0,1%	12.782
94	Cruz del Norte	0	0,0%	0	0,0%	1.459	100,0%	1.459
I. Cerradas		12.601	42,6%	173	0,6%	16.819	56,8%	29.593
Sistema		625.118	48,5%	284.021	22,0%	380.410	29,5%	1.289.549

Fuente: Archivo Maestro de Planes

Cuadro N° 6.11
Distribución de los Planes Vigentes según Modalidad del Precio
Enero de 2007

Cód.	Isapre	Planes según Modalidad del Precio						Totales
		Unidades de Fomento		Pesos		7%		
		N°	%	N°	%	N°	%	
63	Fusat	653	91,8%	0	0,0%	58	8,2%	711
67	Colmena	8.801	92,1%	0	0,0%	755	7,9%	9.556
70	Normédica	627	87,4%	0	0,0%	90	12,6%	717
78	ING Salud	4.002	83,1%	0	0,0%	812	16,9%	4.814
80	Vida Tres	6.475	96,5%	220	3,3%	16	0,2%	6.711
81	Ferrosalud	145	41,1%	80	22,7%	128	36,3%	353
88	Masvida	1.438	87,0%	140	8,5%	74	4,5%	1.652
99	Banmédica	9.547	77,8%	1.494	12,2%	1.235	10,1%	12.276
107	Consalud	1.345	37,7%	2.136	59,9%	87	2,4%	3.568
I. Abiertas		33.033	81,8%	4.070	10,1%	3.255	8,1%	40.358
62	San Lorenzo	18	81,8%	0	0,0%	4	18,2%	22
65	Chuquicamata	24	58,5%	0	0,0%	17	41,5%	41
68	Río Blanco	4	0,0%	0	0,0%	4	0,0%	8
76	Fundación	142	93,4%	0	0,0%	10	6,6%	152
94	Cruz del Norte	5	100,0%	0	0,0%	0	0,0%	5
I. Cerradas		193	84,6%	0	0,0%	35	15,4%	228
Sistema		33.226	81,9%	4.070	10,0%	3.290	8,1%	40.586

Fuente: Archivo Maestro de Planes

Cuadro N° 6.12
Distribución de los Cotizantes Vigentes según Modalidad del Precio del Plan
Enero de 2007

Cód.	Isapre	Cotizantes según Modalidad del Precio del Plan						Totales
		Unidades de Fomento		Pesos		7%		
		N°	%	N°	%	N°	%	
63	Fusat	10.963	63,9%	0	0,0%	6.195	36,1%	17.158
67	Colmena	161.277	88,0%	0	0,0%	21.915	12,0%	183.192
70	Normédica	15.780	73,8%	0	0,0%	5.604	26,2%	21.384
78	ING Salud	234.015	91,2%	0	0,0%	22.558	8,8%	256.573
80	Vida Tres	70.028	98,9%	588	0,8%	156	0,2%	70.772
81	Ferrosalud	340	3,1%	5.983	54,6%	4.629	42,3%	10.952
88	Masvida	100.729	95,9%	1.881	1,8%	2.414	2,3%	105.024
99	Banmédica	285.020	87,7%	20.847	6,4%	19.214	5,9%	325.081
107	Consalud	245.834	91,1%	14.873	5,5%	9.113	3,4%	269.820
I. Abiertas		1.123.986	89,2%	44.172	3,5%	91.798	7,3%	1.259.956
62	San Lorenzo	240	12,3%	0	0,0%	1.715	87,7%	1.955
65	Chuquicamata	2.257	19,3%	0	0,0%	9.438	80,7%	11.695
68	Río Blanco	79	0,0%	0	0,0%	1.623	0,0%	1.702
76	Fundación	5.515	43,1%	0	0,0%	7.267	56,9%	12.782
94	Cruz del Norte	1.459	100,0%	0	0,0%	0	0,0%	1.459
I. Cerradas		9.550	32,3%	0	0,0%	20.043	67,7%	29.593
Sistema		1.133.536	87,9%	44.172	3,4%	111.841	8,7%	1.289.549

Fuente: Archivo Maestro de Planes

Cuadro N° 6.13
Distribución de Planes según Tramos de Cobertura Ambulatoria y Hospitalaria
Enero de 2007

	Cobertura Hospitalaria								Total
	100%	90% - 99%	80% - 89%	70% - 79%	60% - 69%	50% - 59%	< a 50%	s/i	
Cobertura Ambulatoria									
100%	2.915	71	15	52	3	1	1	30	3.088
90% - 99%	2.335	3.666	46	71	35	0	0	44	6.197
80% - 89%	10.577	1.872	903	378	304	50	4	173	14.261
70% - 79%	625	10.352	343	1.019	2.267	835	17	125	15.583
60% - 69%	182	34	107	88	79	4	0	2	496
50% - 59%	94	47	6	15	8	13	1	0	184
< a 50%	0	0	0	1	1	0	0	0	2
s/i	3	30	0	0	0	0	0	742	775
Total	16.731	16.072	1.420	1.624	2.697	903	23	1.116	40.586

Fuente: Archivo Maestro de Planes

Cuadro N° 6.14
Distribución de Cotizantes según Tramos de Cobertura Ambulatoria y Hospitalaria
Enero de 2007

	Cobertura Hospitalaria								Total
	100%	90% - 99%	80% - 89%	70% - 79%	60% - 69%	50% - 59%	< a 50%	s/i	
Cobertura Ambulatoria									
100%	63.126	1.324	127	895	112	19	28	3.649	69.280
90% - 99%	61.786	42.272	811	2.935	447	0	0	10.229	118.480
80% - 89%	243.494	28.027	8.812	9.545	12.555	2.852	35	8.476	313.796
70% - 79%	8.923	593.364	7.853	16.595	38.813	23.934	556	11.274	701.312
60% - 69%	3.451	475	309	399	1.122	93	0	4	5.853
50% - 59%	613	923	138	22	12	210	17	0	1.935
< a 50%	0	0	0	11	3	0	0	0	14
s/i	8	6.832	0	0	0	0	0	72.039	78.879
Total	381.401	673.217	18.050	30.402	53.064	27.108	636	105.671	1.289.549

Fuente: Archivo Maestro de Planes

Cuadro N° 6.15
Distribución Porcentual de los Planes según Tramos de Cobertura Ambulatoria y Hospitalaria
Enero de 2007

		Cobertura Hospitalaria								Total
		100%	90% - 99%	80% - 89%	70% - 79%	60% - 69%	50% - 59%	< a 50%	s/i	
Cobertura Ambulatoria	100%	7,2%	0,2%	0,0%	0,1%	0,0%	0,0%	0,0%	0,1%	7,6%
	90% - 99%	5,8%	9,0%	0,1%	0,2%	0,1%	0,0%	0,0%	0,1%	15,3%
	80% - 89%	26,1%	4,6%	2,2%	0,9%	0,7%	0,1%	0,0%	0,4%	35,1%
	70% - 79%	1,5%	25,5%	0,8%	2,5%	5,6%	2,1%	0,0%	0,3%	38,4%
	60% - 69%	0,4%	0,1%	0,3%	0,2%	0,2%	0,0%	0,0%	0,0%	1,2%
	50% - 59%	0,2%	0,1%	0,0%	0,0%	0,0%	0,0%	0,0%	0,0%	0,5%
	< a 50%	0,0%	0,0%	0,0%	0,0%	0,0%	0,0%	0,0%	0,0%	0,0%
	s/i	0,0%	0,1%	0,0%	0,0%	0,0%	0,0%	0,0%	1,8%	1,9%
Total	41,2%	39,6%	3,5%	4,0%	6,6%	2,2%	0,1%	2,7%	100,0%	

Fuente: Archivo Maestro de Planes

Cuadro N° 6.16
Distribución Porcentual de los Cotizantes según Tramos de Cobertura Ambulatoria y Hospitalaria
Enero de 2007

		Cobertura Hospitalaria								Total
		100%	90% - 99%	80% - 89%	70% - 79%	60% - 69%	50% - 59%	< a 50%	s/i	
Cobertura Ambulatoria	100%	4,9%	0,1%	0,0%	0,1%	0,0%	0,0%	0,0%	0,3%	5,4%
	90% - 99%	4,8%	3,3%	0,1%	0,2%	0,0%	0,0%	0,0%	0,8%	9,2%
	80% - 89%	18,9%	2,2%	0,7%	0,7%	1,0%	0,2%	0,0%	0,7%	24,3%
	70% - 79%	0,7%	46,0%	0,6%	1,3%	3,0%	1,9%	0,0%	0,9%	54,4%
	60% - 69%	0,3%	0,0%	0,0%	0,0%	0,1%	0,0%	0,0%	0,0%	0,5%
	50% - 59%	0,0%	0,1%	0,0%	0,0%	0,0%	0,0%	0,0%	0,0%	0,2%
	< a 50%	0,0%	0,0%	0,0%	0,0%	0,0%	0,0%	0,0%	0,0%	0,0%
	s/i	0,0%	0,5%	0,0%	0,0%	0,0%	0,0%	0,0%	5,6%	6,1%
Total	29,6%	52,2%	1,4%	2,4%	4,1%	2,1%	0,0%	8,2%	100,0%	

Fuente: Archivo Maestro de Planes

Información General



DIRECTORIO DE ISAPRES VIGENTES

Cód.	Isapres abiertas	Fecha registro	Representante Legal	RUT	Domicilio legal	Ciudad	Fono
67	Colmena Golden Cross	26/05/83	Carlos Trucco Brito	94.954.000-6	Apoquindo N°5009	Santiago	9594000/ 9594040
70	Normédica	22/08/83	Manuel Berrios Vera	95.078.000-2	M.A. Matta N°1868 Piso 2	Antofagasta	55/208600
78	ING Salud S.A.	27/12/85	Francisco De La Fuente A.	96.501.450-0	La Concepción N°206, Providencia	Santiago	2521464
80	Vida Tres	25/02/86	Fernando Matthews Cádiz	96.502.530-8	Apoquindo 3600, 2° Piso	Santiago	3533300
88	Mas Vida	16/12/87	Erwin Sariego Rivera	96.522.500-5	Libertador Bernardo O'higgins N°1529	Concepción	41 /2262000
99	Isapre Banmédica	23/02/90	Fernando Matthews Cádiz	96.572.800-7	Apoquindo N°3600, Piso 3, Las Condes	Santiago	3533300
107	Consalud S.A.	25/08/98	Raúl Valenzuela Seattle	96.856.780-2	Pedro Fontova N°6650, Huechuraba	Santiago	4256000
108	Alemana Salud S.A.	05/01/01	Cristián Plera Morales	96.936.100-0	Lo Arcaya 1705, 2° Piso, Vitacura	Santiago	2101217
Isapres cerradas							
62	San Lorenzo	28/12/81	Carlos Pardo Chandía	76.521.250-2	Pasaje 4 De Julio N°694	El Salvador	52/475579
63	Fusat Ltda.	25/01/82	Jaime Fco. De La Fuente Bravo	76.334.370-7	Faustino Sarmiento N° 1070, Villa Triana	Rancagua	72/211212
65	Chuquicamata	12/03/82	María Rosa Martínez Núñez	79.566.720-2	Riquelme N°4047, Casilla 290, Villa Ayquina	Calama	55 /329050 - 329067
68	Río Blanco	27/05/83	Jaime Del Solar Zorzano	89.441.300-k	Av. Santa María N°777	Los andes	34 /423051
76	Isapre Fundación	30/08/85	Fernando Monasterio Gálvez	71.235.700-2	Almirante L. Gotuzzo N°70 Piso 5	Santiago	3479000
81	Ferrosalud	22/05/86	Gonzalo Ariagada Lillo	96.504.160-5	Exposición N°85, Estación Central	Santiago	5803500
94	Cruz del Norte	04/07/89	Militza Saguas González	79.906.120-1	Aníbal Pinto N°3228	Antofagasta	55 /412624

Fuente: Superintendencia de Salud.

Resolución Exenta N°194, de 05.02.98 cierra registro de la Isapre Compensación S.A., y su continuadora legal pasó a ser la Isapre Banmédica S.A.

Resolución Exenta N°2203 del 31.12.98, cierra Registro de ISAPRE UNIMED S.A.

Resolución Exenta N°099 del 28/01/99, cierra Registro de FUND. DE SALUD SHELL CHILE

Resolución Exenta N°1509 del 22-10-99, modifica Resolución Exenta N°3F/N°125, del 19-01-88 de Isapre Crisol S.A. a Isapre Linksalud S.A. (conservando R.U.T. y código).

Resolución Exenta N°776 del 25.05.00, cierra Registro de ISAPRE CONSALUD

Resolución Exenta N°794 del 31.05.00; cierra Registro de ISAPRE GÉNESIS

Resolución Exenta N°1665 del 31.10.00, cierra Registro de ISAPRE INSTSALUD

Resolución Exenta N°1922 del 18.12.00, cierra Registro de ISAPRE MASTER SALUD S.A.

Resolución Exenta N°382 del 19.03.01, modifica razón social de Isapre VIDA PLENA S.A. a Isapre LINKSALUD-VIDA S.A., (conservando R.U.T. y código)

Resolución Exenta N°1041 del 31.07.01, cierra Registro de ISAPRE ISAMEDICA S.A.

Resolución Exenta N°1159 del 23.08.01, modifica razón social de Isapre AETNA SALUD S.A. a ING SALUD ISAPRE S.A., (conservando R.U.T. y código)

Resolución Exenta N°1202 del 31.07.02, modifica razón social de Isapre LINKSALUD-VIDA S.A. a VIDA PLENA S.A.

Resolución Exenta N°1203 del 31.07.02, cierra Registro de ISAPRE LA ARAUCANA S.A.

Resolución Exenta N°1417 del 06.09.02, cierra Registro a ING SALUD ISAPRE S.A.

Resolución Exenta N°1418, del 06.09.02, modifica razón social de ISAPRE CRUZ BLANCA S.A. a Isapre ING SALUD S.A.

Resolución Exenta N°1730 del 31.10.02, cierra Registro de ISAPRE LINKSALUD S.A.

Resolución Exenta N°2275 del 31.12.02, cierra Registro de ISAPRE VIDA PLENA S.A., cuyo código es el N°96.

Resolución Exenta N°2276 del 31.12.02, modifica Registro de CIGNA SALUD ISAPRE S.A., cuyo código de Registro es el N°66 al de ISAPRE VIDA PLENA S.A.

Resolución Exenta N°1183 del 27.11.03, cierra Registro de ISAPRE VIDA PLENA S.A., cuyo código es el N°66.

Resolución Exenta N°1170 del 13.08.04, a contar del 16/08/04 modifica razón social de Isapre Istel S.A. a Isapre Ultrasalud S.A., (conservando mismo código)

Resolución Exenta IF N°224 del 31.03.05, cierra Registro de la Institución de Salud Cooperativa de Servicios Médicos Particulares (PROMEPART)

Según Escritura Pública, a contar del 30/06/2005 se fusiona Isapre Consalud S.A. con Isapre Ultrasalud S.A. (Resolución Exenta IF/N°543 de 29.08.2005, cancela registro 85 a Ultrasalud S.A.)

Resolución Exenta IF N°383 del 26.05.06, modifica Registro de la Institución de Salud Previsional San Lorenzo por el de SAN LORENZO INSTITUCIÓN DE SALUD PREVISIONAL LTDA.,

manteniendo como código de registro el N° 62

Resolución Exenta IF N°383 del 26.05.06, modifica Registro de la Institución de Salud Previsional San Lorenzo por el de SAN LORENZO INSTITUCIÓN DE SALUD PREVISIONAL LTDA.,

manteniendo como código de registro el N° 62

Resolución Exenta IF N°757 del 15.12.06, Aprueba transferencia de contratos de salud y cartera de afiliados y beneficiarios, pactada entre Isapre Sfera S.A. e Isapre Consalud S.A.

Resolución Exenta IF N°239 del 25-05-2007, cierra Registro de la Institución de Salud Previsional SFERA S.A. Código N° 104, a contar de la fecha de la presente Resolución.

**CUADRO N° 7.1.1
CONSULTAS Y RECLAMOS TRAMITADOS POR EL SISTEMA AÑO 2006**

Tipo	2005		2006		Variación anual
	N°	%	N°	%	
Casos ingresados a la Superintendencia	74.885	100,0%	42.504	100,0%	-43,2%
- Consultas Telefónicas	23.644	31,6%	7.012	16,5%	-70,3%
- Consultas Personales	31.793	42,5%	21.052	49,5%	-33,8%
- Consultas Portal Web	11.973	16,0%	10.442	24,6%	-12,8%
- Reclamos Administrativos	5.809	7,8%	3.191	7,5%	-45,1%
- Reclamos Arbitrales (1)	1.666	2,2%	807	1,9%	-51,6%
Consultas y reclamos tramitados por las aseguradoras (2)	17.879	100,0%	18.207	100,0%	1,8%
- Isapres	13.931	77,9%	9.019	49,5%	-35,3%
- Fonasa	3.948	22,1%	9.188	50,5%	132,7%
Total de casos tramitados por el sistema	92.764		60.711		-34,6%

Fuente: Superintendencias de Salud.

(1) Se refiere a los casos en que el Superintendente actúa en su calidad de arbitro arbitrador, de acuerdo al N° 5, del artículo 3°, de la Ley N° 18.933.

(2) Se refiere a las consultas y reclamos tramitados por las isapres de acuerdo a lo instruido por la Circular N° 54 a partir de octubre 1999 y los reclamos tramitados por las Aseguradoras de acuerdo a la Circular IF N° 4, a partir de julio de 2005.

**CUADRO N° 7.1.2
REPUESTAS EMITIDAS POR LA SUPERINTENDENCIA AÑO 2006 (1)**

Tipo	2005		2006		Variación anual
	N°	%	N°	%	
Consultas Telefónicas	23.644	36,4%	7.012	21,6%	-70,3%
Consultas Personales	31.793	48,9%	21.052	64,8%	-33,8%
Reclamos Administrativos	7.533	11,6%	3373	10,4%	-55,2%
Reclamos Arbitrales (2)	1.990	3,1%	1046	3,2%	-47,4%
Total respuestas	64.960	100,0%	32.483	100,0%	-50,0%

Fuente: Superintendencias de Salud.

(1) Se refiere a los casos resueltos en el período.

(2) Se refiere a los casos en que el Superintendente actúa en su calidad de arbitro arbitrador, de acuerdo al N° 5, del artículo 3°, de la Ley N° 18.933.

CUADRO N° 7.2
RECLAMOS ADMINISTRATIVOS INGRESADOS EN LA SUPERINTENDENCIA POR MATERIA Y ASEGURADORA
PERIODO ENERO-DICIEMBRE 2006

Cód.	Aseguradora	Materia											Total		
		01 Cobertura y Bonificaciones	02 Suscripción y Modificación de Contratos	03 Terminación de Contrato	04 Licencia Médica - Subsidios Incapacidad Laboral	05 Plan Grupal	06 Cotizaciones de Salud	07 Sin Competencia	08 Adecuación de Contratos	09 Consulta Reclamo y Emisión Certificado	10 Adjudicación de carrera	12 Modalidad Atención Institucional y Libre Elección		13 Plan Age (GES)	16 Adecuación Precios Bases
67	Colmena Golden Cross	181	32	14	14	8	26	4	10	1			16	18	324
70	Normédica	14	2	1	1	3	3	2	3				7	2	34
78	ING Salud S.A.	383	41	10	41	3	59	7	106	1			47	43	743
80	Vida Tres	79	18	7	4		12	3	12				7	30	172
88	Mas Vida	97	9	13	9		5	1	9	1			11		155
99	Isapre Banmédica	253	35	23	22	1	53	10	27	1	1		42	31	500
104	Sfera	10	5	11	4	1	2		2				1		36
107	Consalud S.A.	315	44	43	29	21	278	6	92	2	1		40	40	912
Total isapres abiertas		1.332	186	121	124	34	438	33	261	6	2	0	171	164	4 2.876
62	San Lorenzo		1												1
63	Fusat Ltda.	12	2	3	1	4	4	4	17				5		48
65	Chuquicamata	1			2								1		4
68	Río Blanco	1													1
76	Isapre Fundación	7					2						3		12
81	Ferrosalud	11	2	2	2	6		2	1				3		27
94	Cruz del Norte	1													1
Total isapres cerradas		33	5	3	5	6	6	6	18	0	0	0	12	0	0 94
Fonasa		96	1		4		5	40				16	22		186
Sin clasificar (1)		1			1		25	8							35
Total		1.462	192	124	134	40	474	87	279	6	2	16	205	164	6 3.191

Fuente:Superintendencias de Salud.

(1) Incluye 26 reclamos presentados en contra de la Ex Isapre Promepart.

CUADRO N° 7.3
RECLAMOS ARBITRALES INGRESADOS A LA SUPERINTENDENCIA POR MATERIA Y ASEGURADORA
PERIODO ENERO-DICIEMBRE 2006

Cód.	Aseguradora	Materia											Total		
		01 Cobertura y Bonificaciones	02 Suscripción y Modificación de Contratos	03 Terminación de Contrato	04 Licencia Médica - Subsidios	Incapacidad Laboral	06 Cotizaciones de Salud	08 Adecuación de Contratos	13 Plan Auge (GFS)	16 Adecuación Precios Bases					
67	Colmena Golden Cross	65	4	13							2	4			88
70	Normédica	7		1							2	1		1	12
78	ING Salud S.A.	124	11	10							9	11		4	169
80	Vida Tres	14	1	38							13	4		6	76
88	Mas Vida	25	3	7								1			36
99	Isapre Banmédica	65	8	152	1	2					6	21		10	265
104	Sfera			4											4
107	Consalud S.A.	93	10	19							1	2		14	139
Total isapres abiertas		393	37	244	1	3	34	21	0	0	0	0	0	0	789
62	San Lorenzo														0
63	Fusat Ltda.	1		2											3
65	Chuquicamata														0
68	Río Blanco	1													1
76	Isapre Fundación	1													1
81	Ferrosalud	8	1	4											13
94	Cruz del Norte														0
Total isapres cerradas		11	1	6	0	0	0	0	0	0	0	0	0	0	18
Sin clasificar															0
Total sistema		404	38	250	1	3	34	21	0	0	0	0	0	0	807

Fuente: Superintendencias de Salud.

CUADRO N° 7.4
CONSULTAS Y RECLAMOS TRAMITADOS POR LAS ASEGURADORAS
PERIODO ENERO-DICIEMBRE 2006

Cód.	Aseguradora	Meses												Total	
		ENE	FEB	MAR	ABR	MAY	JUN	JUL	AGO	SEP	OCT	NOV	DIC		
67	Colmena Golden Cross	150	87	112	59	134	137	123	148	124	124	124	124	92	1.414
70	Normédica	31	24	31	18	23	10	27	23	18	22	22	24	15	266
78	ING Salud S.A.	184	141	181	151	151	133	143	160	158	154	154	154	96	1.806
80	Vida Tres	51	23	43	15	32	33	24	35	32	43	43	31	19	381
88	Mas Vida	45	32	39	41	33	39	45	29	31	36	36	31	20	421
99	Isapre Banmédica	177	99	110	94	81	88	103	138	118	118	118	116	79	1.321
104	Sfera	11	5	6	7	10	7	8	18	5	11	11	12	7	107
107	Consalud S.A.	392	270	313	289	209	204	277	248	120	134	134	88	55	2.599
Total isapres abiertas		1.041	681	835	674	673	651	750	799	606	642	580	383	383	8.315
62	San Lorenzo	0	0	1	0	0	0	0	0	0	0	0	0	0	1
63	Fusat Ltda.	29	12	0	18	18	30	42	21	9	32	30	40	40	281
65	Chuquicamata	0	2	2	1	3	0	0	0	0	0	0	1	1	9
68	Río Blanco	0	0	0	0	0	0	0	0	0	0	0	0	0	0
76	Isapre Fundación	38	23	17	15	33	18	20	51	15	24	29	15	15	298
81	Ferrosalud	10	4	5	10	5	6	7	9	12	22	21	4	4	115
94	Cruz del Norte	0	0	0	0	0	0	0	0	0	0	0	0	0	0
Total isapres cerradas		77	41	25	44	59	54	69	81	36	78	80	60	60	704
Fonasa		609	546	624	524	644	692	849	955	831	977	1.142	795	795	9.188
Total sistema		1.727	1.268	1.484	1.242	1.376	1.397	1.668	1.835	1.473	1.697	1.802	1.238	1.238	18.207

Fuente: Superintendencias de Salud.

**CUADRO N° 7.5
RECLAMOS RESUELTOS SEGUN FALLO Y ASEGURADORA (1)
PERIODO ENERO-DICIEMBRE 2006**

Cód.	Aseguradora	Fallo			Total
		A favor de la aseguradora	A favor del reclamante (2)	Otros	
67	Colmena Golden Cross	222	197	18	437
70	Normédica	16	35	5	56
78	ING Salud S.A.	401	479	79	959
80	Vida Tres	95	209	49	353
88	Mas Vida	92	86	14	192
99	Isapre Banmédica	323	483	133	939
104	Sfera	16	25	1	42
107	Consalud S.A.	458	585	79	1.122
Total isapres abiertas		1.623	2.099	378	4.100
62	San Lorenzo	0	1	0	1
63	Fusat Ltda.	16	33	7	56
65	Chuquicamata	2	1	1	4
68	Río Blanco	0	2	0	2
76	Isapre Fundación	7	5	0	12
81	Ferrosalud	14	14	2	30
94	Cruz del Norte	1	0	0	1
Total isapres cerradas		40	56	10	106
	Fonasa	61	59	53	173
	Sin clasificar (3)	1	4	35	40
Total sistema		1.725	2.218	476	4.419

Fuente: Superintendencias de Salud.

(1) Considera reclamos arbitrales y administrativos.

(2) Considera los resultados A favor del Reclamante, Acogido Parcialmente y Avenimiento.

(3) Incluye 30 reclamos presentados en contra de la Ex Isapre Promepart.

**CUADRO N° 7.6.1
SANCIONES APLICADAS A LAS ISAPRES
PERIODO ENERO-DICIEMBRE 2006**

Resolución	Fecha	Isapre	Motivo	Tipo de sanción	Multa (UF)	Observaciones	Estado de la sanción
20	11-01-2006	Sfera	Anulación de un contrato de salud con posterioridad a la firma del cotizante	Multa	150	Recurso Reposición (19/01/2006). Rechaza Recurso R.E. N° 92 (09/02/2006). Reclamación Corte de Apelaciones Stgo.	Ejecutoriada (13/06/2006)
49	19-01-2006	ING Salud	Modificación unilateral de condición laboral de cotizantes de trabajadores dependientes a cotizantes voluntarios	Multa	200		Ejecutoriada (03/02/2006)
81	30-01-2006	ING Salud	Incumplimiento reiterado a instrucción para regularizar presentación de Subsidios por Incapacidad Laboral en estados financieros	Multa	300	Recurso Reposición (09/02/2006). Rechaza Recurso R.E. N° 240 (31/03/06)	Ejecutoriada (06/02/2006)
88	02-02-2006	Banmédica	Procedimiento irregular por parte de la Isapre para tramitar licencias médicas de un cotizante	Multa	200	Recurso Reposición (10/02/2006). Acoge Recurso R.E. N° 338 (10/05/06). Se rebaja multa de 350 UF a 200 UF	Ejecutoriada (30/05/2006)
116	10-02-2006	Sfera	Procedimiento irregular de visación y autorización de licencias médicas por Contraloría Médica	Multa	500	Recurso de Reposición (21/02/2006). Rechaza Recurso R.E. N° 160 (28/02/2006). Reclamación Corte de Apelaciones Stgo. Rechaza Reclamación (11/08/2006)	Ejecutoriada (28/08/2006)

Fuente: Superintendencias de Salud.

CUADRO N° 7.6.2
SANCIONES APLICADAS A LAS ISAPRES
PERIODO ENERO-DICIEMBRE 2006

Resolución N°	Fecha	Isapre	Motivo	Tipo de sanción	Multa (UF)	Observaciones	Estado de la sanción
117	10-02-2006	ING Salud	Procedimiento irregular de visación y autorización de licencias médicas por Contraloría Médica	Multa	700		Ejecutoriada (17/02/2006)
142	22-02-2006	Chuquicamata	Incumplimiento de plazo establecido para informar el número de contratos ajustados a la Ley N° 20.015 (Circular IF N° 9 de 2005)	Amonestación			Ejecutoriada
143	22-02-2006	Sfera	Incumplimiento de plazo establecido para informar el número de contratos ajustados a la Ley N° 20.015 (Circular IF N° 9 de 2005)	Amonestación			Ejecutoriada
144	22-02-2006	ING Salud	Incumplimiento de plazo establecido para informar el número de contratos ajustados a la Ley N° 20.015 (Circular IF N° 9 de 2005)	Amonestación			Ejecutoriada
146	23-02-2006	Colmena	Incumplimiento de plazo de respuesta a la tramitación de reclamos derivados de la Superintendencia de Salud (Circular IF/N° 4 de 2005).	Multa	50		Ejecutoriada (07/03/2006)
157	28-02-2006	Consalud	Isapre suspende beneficios (venta de bonos por huella digital) a cotizante por tener una deuda de cotizaciones	Multa	200	Recurso de Reposición (10/03/2006). Rechaza Recurso R.E. N° 254 (07/04/2006)	Ejecutoriada (19/04/2006)
165	02-03-2006	Consalud	Incumplimiento de plazo de respuesta a la tramitación de reclamos derivados de la Superintendencia de Salud (Circular IF/N° 4 de 2005). Adicionalmente se constata una irregularidad en el registro de reclamos remitidos.	Multa	100	Recurso de Reposición (15/03/2006). Rechaza Recurso R.E. N° 300 (27/04/2006)	Ejecutoriada (08/05/2006)

Fuente: Superintendencias de Salud.

**CUADRO N° 7.6.3
SANCIONES APLICADAS A LAS ISAPRES
PERIODO ENERO-DICIEMBRE 2006**

Resolución N°	Fecha	Isapre	Motivo	Tipo de sanción	Multa (UF)	Observaciones	Estado de la sanción
195	15-03-2006	Colmena	Incumplimiento a lo instruido en el Ordinario Circular N°23 de 2004, el cual instruye el procedimiento para terminar de incorporar la CAEC a todos los contratos de salud vigentes.	Multa	100	Recurso de Reposición (29/03/2006). Rechaza Recurso R.E. N° 301 (27/04/2006)	Ejecutoriada (05/05/2006)
249	07-04-2006	Banmédica	Incumplimiento al no incorporar a sus planes especiales, la cobertura financiera establecida por el arancel del Régimen de Prestaciones de la Ley N° 18.469, en la modalidad de libre elección, persistiendo en mantener vigentes planes con restricción de cobertura, con posterioridad al 01/07/05 (Circular IF/N°2 de 2005).	Multa	700	Recurso de Reposición (13/04/2006). Rechaza Recurso R.E. N° 375 (23/05/2006)	Ejecutoriada (30/05/2006)
246	06-04-2006	Consalud	Incumplimiento al no incorporar a los contratos con planes especiales individuales vigentes, las prestaciones del arancel que éstos no contenían (Circular IF/N°2 de 2005)	Multa	475	Recurso de Reposición (20/04/2006). Rechaza Recurso R.E. N° 408 (01/06/2006)	Ejecutoriada (15/06/2006)
250	07-04-2006	Vida Tres	Incumplimiento al no incorporar a sus planes especiales, la cobertura financiera establecida por el arancel del Régimen de Prestaciones de la Ley N° 18.469, en la modalidad de libre elección, persistiendo en mantener, ofrecer y comercializar planes con restricción de cobertura, con posterioridad al 01/07/05 (Circular IF/N°2 de 2005).	Multa	850	Recurso de Reposición (13/04/2006). Rechaza Recurso R.E. N° 381 (25/05/2006)	Ejecutoriada (30/05/2006)
256	07-04-2006	Fusat	Incumplimiento del plazo, para informar el número de contratos a justados a la Ley N° 20.015.(Circular IF/N°9 de 2005).	Amonestación			Ejecutoriada
260	10-04-2006	Sfera	Incumplimiento al no incorporar a los contratos con planes especiales individuales vigentes, las prestaciones del arancel que éstos no contenían, a más tardar al cumplimiento de la primera anualidad (Circular IF/N°2 de 2005)	Multa	500	Recurso de Reposición (20/04/2006). Rechaza Recurso R.E. N° 396 (30/05/2006). Reclamación Corte de Apelaciones Stgo	Ejecutoriada (13/09/2006)
366	18-05-2006	Sfera	Incumplimiento de plazo en la entrega de información contable requerida en el curso de una fiscalización.	Amonestación			Ejecutoriada
457	21-06-2006	Ferrosalud	Incumplimiento de plazo en la entrega de información de Estados Financieros e informes Complementarios a la Superintendencia de Salud (Circular N°29 de 1996 y Circular IF/N° 15 de 2006)	Amonestación			Ejecutoriada

Fuente:Superintendencias de Salud.

**CUADRO N° 7.6.4
SANCIONES APLICADAS A LAS ISAPRES
PERIODO ENERO-DICIEMBRE 2006**

Resolución N°	Fecha	Isapre	Motivo	Tipo de sanción	Multa (UF)	Observaciones	Estado de la sanción
482	04-07-2006	Banmédica	Incumplimiento en el plazo para comunicar la negativa de cobertura de prestaciones hospitalarias y ambulatorias.	Multa	100	Recurso de Reposición (12/07/2006). Acoge Parcialmente Recurso R.E. N°678 (06/10/06) y se rebaja multa de 200 U.F. a 100 U.F.	Ejecutoriada (31/10/2006)
506	12-07-2006	Sfera	Irregularidades en la prescripción de Subsidios de Incapacidad Laboral con Empleadores Públicos y excedentes de cotización de ex afiliados, lo que alteró su contabilidad y su obligación legal de Garantía, y por efectuar prescripciones contables sin contar con los antecedentes de respaldo necesarios para tales operaciones.	Multa	500	Recurso de Reposición (20/07/2006). Rechaza Recurso R.E. N°639 (11/09/2006). Reclamación Corte de Apelaciones de Santiago	Ejecutoriada (14/12/2006)
507	12-07-2006	Sfera	Entorpecimiento de la labor fiscalizadora, al negarse a proporcionar antecedentes y documentación contractual que mantenía en una carpeta, sobre suscripciones efectuadas.	Multa	100	Recurso de Reposición (20/07/2006). Rechaza Recurso R.E. N°677 (05/10/2006). Reclamación Corte de Apelaciones de Santiago	Ejecutoriada (14/02/07)
515	17-07-2006	Vida Tres	Incumplimiento en el plazo para comunicar la negativa de cobertura de prestaciones Hospitalarias y Ambulatorias.	Multa	100	Recurso de Reposición (24/07/2006). Acoge Parcialmente Recurso R.E. N°750 (11/12/2006) y se rebaja multa de 200 U.F. a 100 U.F.	Ejecutoriada (21/12/2006)

Fuente: Superintendencias de Salud.

**CUADRO N° 7.6.5
SANCIONES APLICADAS A LAS ISAPRES
PERIODO ENERO-DICIEMBRE 2006**

Resolución N°	Fecha	Isapre	Motivo	Tipo de sanción	Multa (UF)	Observaciones	Estado de la sanción
519	19-07-2006	Normédica	Incumplimiento plazo de envío Estados Financieros e Informe Complementario a la Superintendencia de Salud (Circular N°29 de 1996 y Circular IF/N°15 de 2006).	Amonestación			Ejecutoriada
525	24-07-2006	Sfera	Irregularidades en la Suscripción de Contratos, relacionadas con la Declaración de Salud, lo que privó a dos afiliados conocer y aceptar las restricciones de cobertura impuestas por la Isapre (Resolución Exenta N°546 de 2002).	Multa	450	Recurso de Reposición (03/08/2006). Rechaza Recurso R.E. N°709 (02/11/2006). Reclamación Corte de Apelaciones de Santiago	
534	27-07-2006	Ferrosalud	Retardo injustificado en la entrega diaria a la Superintendencia del archivo "Informe de Totales por Instrumento y Emisor de los documentos que conforman la Garantía" (Ordinario Circular N° 34 de 2004).	Amonestación			Ejecutoriada
562	08-08-2006	Sfera	Incumplimiento del procedimiento de emisión y revalidación de cheques por concepto de devolución de excesos de cotización. (Circular N°39 de 1997).	Multa	1000	Recurso de Reposición (17/08/2006). Rechaza Recurso R.E. N°652 (15/09/2006). Reclamación Corte de Apelaciones de Santiago	

Fuente:Superintendencias de Salud.

**CUADRO N° 7.6.6
SANCIONES APLICADAS A LAS ISAPRES
PERIODO ENERO-DICIEMBRE 2006**

Resolución N°	Fecha	Isapre	Motivo	Tipo de sanción	Multa (UF)	Observaciones	Estado de la sanción
589	17-08-2006	Colmena	Incumplimiento al no incorporar a los contratos con planes especiales la cobertura de parto que estos excluían, obligatoria desde el 01/07/2005, lo que equivale a mantener vigentes condiciones contractuales legalmente prohibidas y negar la cobertura de parto requerida por una afiliada, estando obligada a otorgarla, todo lo cual constituye una infracción a la Ley N° 19.966 y a las instrucciones contenidas en la Circular IF/N°2 de 2005.	Multa	700	Recurso de Reposición (29/08/2006). Rechaza Recurso R.E. N°720 (13/11/2006). Reclamación Corte de Apelaciones de Santiago	Ejecutoriada (21/09/2006)
641	12-09-2006	Colmena	Inconsistencias detectadas entre el movimiento operativo y el contable de los excesos de cotización, el devengamiento extemporáneo de tales excesos, y el reconocimiento incompleto de deudas afectadas a Garantía	Multa	300		Ejecutoriada (21/09/2006)
672	05-10-2006	Vida Tres	Retardo injustificado en el cumplimiento de lo instruido por la COMPIN Metropolitana respecto a la autorización de una licencia médica de una afiliada.	Amonestación			Ejecutoriada
700	23-10-2006	Ferrosalud	Incumplimiento en la obligación y plazo de remitir información solicitada por la Superintendencia de Salud mediante el Ord. SS N°1512, de junio de 2006 y Ord. SS N°2402, de septiembre de 2006.	Multa	100	Recurso de Reposición (03/11/2006). Rechaza Recurso R.E. N°737 (05/12/2006). Recurso Jerárquico (15/12/2006)	Ejecutoriada
768	27-12-2006	Fusat	Incumplimiento de la obligación de señalar en el mismo formulario de licencia médica, los antecedentes y fundamentos que configuran las causales invocadas para rechazar o reducir el plazo de reposo prescrito para sus beneficiarios, circunstancia que constituye una infracción al decreto supremo de Salud N°3, de 1984 y a las instrucciones impartidas por esta Superintendencia, contenidas en las Circulares N°21, de 1992 y N°71, de 2003.	Multa	400	Notificada (02/01/2007). Recurso de Reposición (08/01/2007). Rechaza Recurso R.E. N° 99 (09/03/2007)	Ejecutoriada (20/03/2007)

Fuente: Superintendencias de Salud.

**CUADRO N° 7.7.1
SANCIONES APLICADAS POR LA SUPERINTENDENCIA AÑO 2006**

Tipo	2005		2006		Variación anual
	N°	%	N°	%	
N° de sanciones	7	100,0%	33	100,0%	371,4%
- Multas	5	71,4%	24	72,7%	380,0%
- Amonestaciones	2	28,6%	9	27,3%	350,0%
Isapres sancionadas	5		10		100,0%
Monto en UF	1.921		8.775		356,8%
Multa promedio en UF	384,2		365,6		-4,8%

Fuente: Superintendencia de Isapres.

(*) Cierre de registro de la isapre.

Nota: Los montos de las multas corresponden a la sanción una vez ejecutoriada.

**CUADRO N° 7.7.2
SANCIONES APLICADAS POR ISAPRE ENERO-DICIEMBRE DE 2005**

Cód.	Aseguradoras	Tipo de sanción		Total	Multa en UF	Multa promedio
		Multas	Amonestación			
67	Colmena Golden Cross	4		4	1.150	287,5
70	Normédica		1	1		0,0
78	ING Salud S.A.	3	1	4	1.200	400,0
80	Vida Tres	2	1	3	950	475,0
88	Mas Vida			0		0,0
99	Isapre Banmédica	3		3	1.000	333,3
104	Sfera	7	2	9	3.200	457,1
107	Consalud S.A.	3		3	775	258,3
Total isapres abiertas		22	5	27	8.275	376,1
62	San Lorenzo			0		0,0
63	Fusat Ltda.	1	1	2	400	400,0
65	Chuquicamata		1	1		0,0
68	Río Blanco			0		0,0
76	Isapre Fundación			0		0,0
81	Ferrosalud	1	2	3	100	100,0
94	Cruz del Norte			0		0,0
Total isapres cerradas		2	4	6	500	250,0
Total sistema		24	9	33	8.775	365,6

Fuente: Superintendencia de Isapres.

Nota: Los montos de las multas corresponden a la sanción una vez ejecutoriada.